

정 정 신 고 (보고)

2004년 06월 25일

1. 정정대상 공시서류 : 제42기 사업보고서
2. 정정대상 공시서류의 최초제출일 : 2004년 3월 30일
3. 정정사유 : 감사보고서의 현금흐름표 계정명칭 오류로 인한 사업보고서
계정명칭 정정
(42기, 41기, 40기 매도가능증권처분손실 → 단기매매증권처분손실
41기, 40기 매도가능증권평가손실 → 단기매매증권평가손실)
4. 정정사항

현금흐름표 (단위:원)

항 목	정정전		
	제42기 연간	제41기 연간	제40기 연간
1. 영업활동으로 인한 현금흐름			
2. 현금의 유출이 없는 비용등의 가산			
	차. 매도가능증권처분손실: 6,647,212 카. 매도가능증권평가손실: -	차. 매도가능증권처분손실: 16,261,026 카. 매도가능증권평가손실: 79,432,991	차. 매도가능증권처분손실: 73,397,398 카. 매도가능증권평가손실: 500,996

현금흐름표 (단위:원)

항 목	정정후		
	제42기 연간	제41기 연간	제40기 연간
1. 영업활동으로 인한 현금흐름			
2. 현금의 유출이 없는 비용등의 가산			
	차. 단기매매증권처분손실: 6,647,212 카. 단기매매증권평가손실: -	차. 단기매매증권처분손실: 16,261,026 카. 단기매매증권평가손실: 79,432,991	차. 단기매매증권처분손실: 73,397,398 카. 단기매매증권평가손실: 500,996

사 업 보 고 서

(제 42 기)

사업연도 2003년 01월 01일 부터
 2003년 12월 31일 까지

금융감독위원회/증권거래소 귀중 귀중

증권거래법 제186조의2의 규정에 의하여 사업보고서를 제출합니다.

2004년 03월 30일

회 사 명 : 쌍 용 자 동 차 주 식 회 사

대 표 이 사 : 소 진 관 (인)

(전화번호) 031-610-1001

작성책임자 : (직책) 팀장 (성명) 박영태 (인)

(전화번호) 02-501-3022

본점소재지 : 경기도 평택시 칠괴동 150-3

목 차

I. 회사의 개황 -----	1
1. 회사의 목적 -----	1
가. 회사가 영위하는 목적사업 -----	1
나. 회사가 영위하지 아니하는 목적사업 -----	1
다. 자회사가 영위하는 목적사업 -----	1
라. 향후 추진하고자 하는 사업 -----	1
2. 회사의 연혁 -----	2
가. 당해 회사의 연혁 -----	2
나. 회사가 속해 있는 기업집단 -----	6
3. 자본금 변동상황 -----	7
가. 자본금 변동상황 -----	7
나. 자본금 변동예정내용 등 -----	8
다. 전환사채 -----	8
라. 신주인수권부사채 -----	9
마. 현물출자 -----	9
4. 주식의 총수 등 -----	11
가. 주식의 총수 -----	11
나. 발행한 주식의 내용 -----	11
다. 자기주식의 취득 및 처분 -----	11
라. 자사주펀드 -----	12
마. 주식매수선택권 -----	12
바. 우리사주조합의 지분현황 -----	12
5. 의결권현황 -----	13
6. 배당에 관한 사항 등 -----	14
가. 최근 5사업연도의 배당에 관한 사항 -----	14
나. 이익참가부사채 -----	15
II. 사업의 내용(제조업) -----	16
1. 사업의 개요 -----	16
가. 업계의 현황 -----	16
나. 회사의 현황 -----	19
2. 주요 제품 및 원재료 등 -----	23
가. 주요 제품 등의 현황 -----	23
나. 주요 제품 등의 가격변동추이 -----	23
다. 주요 원재료 등의 현황 -----	24
라. 주요 원재료 등의 가격변동추이 -----	25
3. 생산 및 설비에 관한 사항 -----	25
가. 생산능력 및 생산능력의 산출근거 -----	25
나. 생산실적 및 가동률 -----	26
다. 생산설비의 현황 등 -----	27
4. 매출에 관한 사항 -----	31
가. 매출실적 -----	31
나. 판매경로 및 판매방법 등 -----	32

5. 수주상황 -----	34
6. 파생상품등에 관한 사항 -----	34
가. 외화 종류별 환포지션 현황 -----	34
나. 환위험 관리대책 -----	35
7. 경영상의 주요계약 등 -----	36
가. 경영상의 주요계약 -----	36
나. 파생금융상품거래 현황 -----	37
다. 영업양수·도 계약 -----	38
8. 연구개발활동 -----	39
가. 연구개발활동의 개요 -----	39
나. 연구개발 실적 -----	40
9. 기타 투자의사결정에 필요한 사항 -----	40
가. 외부자금조달 요약표 -----	40
나. 자산유동화에 관한 사항 -----	41
다. 최근 3년간 신용등급 -----	41
라. 기타 중요한 사항 -----	42
III. 재무에 관한 사항 -----	43
1. 요약재무정보 -----	43
2. 재무제표 이용상의 유의점 -----	45
가. 재무제표 작성기준 -----	45
나. 기업회계기준 등의 위반사항 -----	46
다. 기타 유의하여야 할 사항 -----	47
3. 회계정보에 관한 사항 -----	56
가. 대손충당금 설정현황 -----	56
나. 재고자산의 보유 및 실사내역 등 -----	58
다. 당해 사업연도의 대규모 자산교환거래 내역 -----	59
라. 최근 5사업연도의 회계기준 변경내용 및 그 사유 -----	60
마. 최근 5사업연도중 당기순손실이 발생한 사업연도와 그 주요원인 -----	61
바. 최근 5사업연도중 직전사업연도대비 당기순이익 증감율이 30%이상이거나 흑자전환인 사업연도와 그 주요원인 -----	62
사. 당해 사업연도의 시장성없는 지분성증권 평가 현황 -----	62
4. 재무제표 -----	63
가. 대차대조표 -----	63
나. 손익계산서 -----	66
다. 이익잉여금처분계산서 또는 결손금처리계산서 -----	69
라. 현금흐름표 -----	70
마. 당해사업연도의 재무제표에 대한 주석 -----	73
바. 당해 사업연도의 수정전·후의 재무제표 -----	73
5. 연결재무제표 -----	73
가. 요약연결재무정보 -----	73
나. 연결재무제표 이용상의 유의점 -----	73
다. 연결재무제표 -----	73
라. 연결에서 제외된 회사 -----	73

6. 부문별 재무현황 -----	73
가. 사업부문별 재무정보 -----	73
나. 지역별 재무정보 -----	74
7. 합병전·후의 재무제표 -----	74
가. 합병의 개요 -----	74
나. 합병전·후의 재무제표 -----	75
다. 합병관련사항 -----	75
IV. 감사인의 감사의견 등 -----	76
1. 감사인(공인회계사)의 감사의견 등 -----	76
가. 감사인 -----	76
나. 당해 사업연도의 감사절차 요약 -----	76
다. 감사의견 -----	76
라. 특기사항 요약 -----	77
2. 당해 사업연도 감사(내부감사)의 감사의견 등 -----	83
가. 감사절차 요약 -----	83
나. 감사의견 -----	83
다. 참고사항 -----	83
3. 연결재무제표에 대한 감사인의 감사의견 등 -----	84
가. 감사인 -----	84
나. 당해사업연도의 감사절차 요약 -----	84
다. 연결 감사의견 -----	84
라. 특기사항 요약 -----	84
4. 최근 3사업연도의 외부감사인에게 지급한 보수 등에 관한 사항 -----	84
가. 감사용역계약 체결현황 -----	84
나. 외부감사인과의 비감사용역계약 체결현황 -----	84
5. 기타 -----	84
V. 지배구조 및 관계회사 등의 현황 -----	85
1. 지배구조의 개요 -----	85
가. 이사회제도에 관한 사항 -----	85
나. 감사제도에 관한 사항 -----	90
다. 주주의 의결권행사에 관한 사항 -----	92
라. 임원의 보수 등 -----	92
2. 관계회사 등의 현황 -----	93
가. 관계회사 및 자회사의 투자지분 현황 -----	93
나. 관계회사 및 자회사의 결산실적 -----	93
3. 타법인출자 현황 -----	93
VI. 주식에 관한 사항 -----	94
1. 주식의 분포 -----	94
가. 최대주주 및 그 특수관계인의 주식소유 현황 -----	94
나. 5%이상 주주의 주식소유 현황 -----	94
다. 소유자별 분포 -----	94
라. 소액주주, 최대주주 및 기타주주 분포 -----	95

2. 주식사무 -----	96
3. 최근 6개월간의 주가 및 주식 거래실적 -----	96
가. 국내증권시장 -----	96
나. 해외증권시장 -----	97
VII. 임원 및 직원 등에 관한 사항 -----	98
1. 임원의 현황 -----	98
2. 직원의 현황 -----	100
3. 노동조합의 현황 -----	100
VIII. 이해관계자와의 거래내용 -----	101
1. 최대주주등과의 거래내용 -----	101
가. 가지급금 및 대여금(유가증권 대여 포함)내역 -----	101
나. 담보제공내역 -----	101
다. 채무보증내역 -----	101
라. 출자내역 -----	101
마. 유가증권 매수 또는 매도 내역 -----	101
바. 부동산 매매(임대차 포함)내역 -----	101
사. 장기공급계약 등의 내역 -----	101
아. 영업 양수도 내역 -----	102
2. 주주(최대주주 등 제외)·임원·직원 및 기타 이해관계자와의 거래내용 -----	102
IX. 부속명세서 -----	103
1. 제조원가명세서 -----	103
2. 예금등명세서 -----	104
3. 유가증권명세서 -----	105
4. 재고자산명세서 -----	106
5. 주요채권명세서 -----	106
6. 단기차입금명세서 -----	107
7. 주요채무명세서 -----	107
8. 장기차입금명세서 -----	108
9. 사채명세서 -----	109
10. 감가상각비등명세서 -----	110
11. 법인세등명세서 -----	110
X. 기타 필요한 사항 -----	111
1. 주요경영사항 신고 내용 및 그 진행사항 -----	111
가. 규정 제6장 제2절(주요경영사항의신고)의 규정에 의한 신고사항 -----	111
나. 상장법인 공시규정에 의한 공시사항 -----	128
다. 협회중개시장공시규정에 의한 신고사항 -----	143
라. 규정 제2장(유가증권발행인의 등록및관리)의 규정에 의한 신고사항 -----	143
마. 기 공시한 주요경영사항의 진행사항 -----	144
2. 주주총회의사록 요약 -----	144
3. 우발채무 등 -----	146
가. 중요한 소송사건 등 -----	146
나. 견질 또는 담보용 어음·수표 현황 -----	148
다. 기타의 우발채무 등 -----	148
4. 제재현황 -----	148

5. 결산일 이후에 발생한 중요사항 ----- 148

6. 중소기업기준 검토표 등 -----148

7. 장래계획에 관한 사항의 추진실적 -----148

8. 공모자금 사용내역 -----149

I. 회사의 개황

1. 회사의 목적

가. 회사가 영위하는 목적사업

목 적 사 업	비 고
1. 각종 자동차 및 동부분품의 제조·판매업 2. 수출입업 및 동대행업 3. 각종 자동차 및 중기의 수리업 4. 자동차부품 도매업 5. 물품매도확약서 발행업 6. 각종 엔진 및 관련 부품의 제조·생산 7. 수출입품의 판매 및 위탁업 8. 부동산, 시설장비의 매매 및 임대업 9. 각종 금형 제조, 판매업 10. 전기 각항의 사업에 부대되는 일체의 사업	

나. 회사가 영위하지 아니하는 목적사업

목 적 사 업	비 고
1. 각종 중기 및 동부분품의 제조·판매업 2. 자동차 검사대행사업 3. 소방기기 제작업 4. 자동차 등록 대행업 5. 자동차관리 사업(중고차 매매업, 폐차대행업, 자동차대여사업) 6. 전자상거래 및 인터넷 관련 사업 7. 차량정보 사업 등 각종 부가통신과 별정통신 사업 및 관련기 판매, 임대사업	생산중단 수익성결여로 중단 생산중단 수익성결여로 중단

다. 자회사가 영위하는 목적사업

목 적 사 업	비 고

해 당 사 항 없 음

라. 향후 추진하고자 하는 사업

특 기 사 항 없 음

2. 회사의 연혁

가. 당해 회사의 연혁

(1) 설립경과 및 설립이후의 변동사항

1. 회사설립일 : 1962.12. 6

2. 본점소재지 및 그 변경

변경일	변경전	변경후
1986. 12. 1	서울시 중구 남대문로 2가 118	서울시 중구 저동 2가 24-1
1998. 3. 28	서울시 중구 저동 2가 24-1	경기도 평택시 칠괴동 150-3

3. 지점,영업소,사무소 등의 설치

지점명	주소	비고
평택공장(본점)	경기도 평택시 칠괴동 150-3	
창원공장	경남 창원시 성산동 79 제 2단지	
구로지점	서울시 구로구 구로동 584-12	
부평지점	인천시 계양구 효성동 395	
부산지점	부산시 동래구 사직동 145-14	
양산지점	경남 양산구 양산읍 산막리 364	
광주지점	광주시 서구 송화동 218-39	
성남지점	성남시 중원구 상대원동 178	
대전지점	대전시 대덕구 상서동 299	
대구지점	대구시 서구 이현동 42-81	
안산정비사업소	안산시 본오동 729	
천안정비사업소	천안시 두정동 395-4,5	
천안물류센터	천안시 성거읍 오색당리 132-7	
직산A/S부품센터	천안시 직산면 군서리 441-3	
강남영업소외206개	서울시 강남구 역삼동 719-6 외	

4. 경영진의 중요한 변동(대표이사)

변경일	변경전	변경후
1986.10.13	하동환, 장두섭	이종규
1987. 2.25	이종규	김석원, 최병항
1988. 3. 4	김석원, 최병항	김석원, 손명원
1988. 3. 7	김석원, 손명원	김석원, 손명원, 이상만
1990. 3. 2	김석원, 손명원, 이상만	김석원, 손명원
1993.12.31	김석원, 손명원	김석원, 이종규
1994. 2.28	김석원, 이종규	김석준, 차형동
1995. 3.17	김석준, 차형동	이주범, 손명원
1997. 1. 6	이주범, 손명원	손명원
1997. 2.22	손명원	손명원, 주찬선
1997. 3.14	손명원, 주찬선	이종규
1998. 3.28	이종규	박동규
1998.11. 6	박동규	유재인
1999. 3.13	유재인	최계용
1999.12. 1	최계용	오광연
2000. 1.15	오광연	소진관

5. 최대주주의 변경

변경일	변경전	변경후
1986.11.19	하 동 환	쌍용정유 (주)
1998. 3.30	쌍 용 정 유 (주)	대우자동차(주)
2000. 3. 7	대우자동차 (주)	(주) 조흥은행
2002. 1.16	(주) 조흥은행	대우중공업(주)

6. 사업목적의 중요한 변동

변경일	변경전	변경후
2003.3.27	1. 각종 자동차 및 동부분품의 제조·판매업 2. 각종 중기 및 동부분품의 제조·판매업 3. 각종 자동차 및 중기의 수리업 4. 자동차 검사대행사업 5. 소방기기 제작업 6. 수출입업 및 동대행업 7. 자동차부품 도매업 8. 물품매도확약서 발행업 9. 각종 엔진 및 관련 부품의 제조·생산 10. 자동차 등록 대행업 11. 수출입품의 판매 및 위탁업 12. 부동산, 시설, 장비의 매매 및 임대업 13. 자동차관리 사업(중고차 매매업, 폐차대 행업, 자동차 대여사업) 14. 각종 금형 제조, 판매업 15. 전자상거래 및 인터넷 관련 사업 16. 전기 각항의 사업에 부대되는 일체의 사업	1. 각종 자동차 및 동부분품의 제조·판매업 2. 각종 중기 및 동부분품의 제조·판매업 3. 각종 자동차 및 중기의 수리업 4. 자동차 검사대행사업 5. 소방기기 제작업 6. 수출입업 및 동대행업 7. 자동차부품 도매업 8. 물품매도확약서 발행업 9. 각종 엔진 및 관련 부품의 제조·생산 10. 자동차 등록 대행업 11. 수출입품의 판매 및 위탁업 12. 부동산, 시설, 장비의 매매 및 임대업 13. 자동차관리 사업(중고차 매매업, 폐차대 행업, 자동차 대여사업) 14. 각종 금형 제조, 판매업 15. 전자상거래 및 인터넷 관련 사업 16. 차량정보 사업 등 각종 부가통신과 별정 통신 사업 및 관련기기 판매, 임대사업 17. 전기 각항의 사업에 부대되는 일체의 사업

7. 기타 설립 이후 중요한 변동상황
해당 사항 없음

(2) 상호의 변경

변경일	변경 전	변경 후	사유
1977. 2. 7 1988. 3. 4	하동환자동차공업(주) 동아자동차공업(주)	동아자동차공업(주) 쌍용자동차(주)	이미지개선 쌍용그룹 인수

(3) 합병, 영업양수 또는 영업양도

구분	합병일	상대방	합병내용
합병	1986. 6.30	(주) 거 화	흡수합병

(4) 생산설비의 변동

- 1977. 12 부평공장 준공
- 1979. 12 평택공장 준공
- 1983. 10 전착도장라인가동, 시설의 자동화
- 1985. 8 (주)거화 부산공장 시설 평택공장으로 이전
- 1987. 2 기술연구소 설립
- 1988. 12 구로A/S 센터 준공
- 1989. 2 평택공장내 KORANDO FAMILY 생산 LINE 준공
- 1991. 1 양산정비사업소 준공
- 1991. 8 평택공장 소형도장라인 자동분사 도장기계 설치
- 1991. 11 부평 W/D 증축공장 완공
- 1992. 1 광주정비사업소 준공
- 1992. 6 중앙기술연구소 준공
- 1993. 2 시험시작실 준공
- 1993. 9 성남정비사업소 준공
- 1993. 9 평택공장내 무쏘 생산라인 준공
- 1993. 11 부평공장 증축
- 1994. 3 대전정비사업소 준공
- 1994. 6 창원공장 준공
- 1994. 10 대구정비사업소 준공
- 1995. 6 천안중앙 물류센터 준공
- 1995. 8 이스타나공장 준공
- 1995. 9 창원 트랙스엑슬공장 준공
- 1995. 11 삼죽출고사무소 준공
- 1995. 11 직산 CKD 작업장 준공
- 1996. 2 창동정비사업소 개설
- 1996. 3 구지출고 대기장 개설
- 1996. 6 북경 A/S 지사 설립
- 1996. 7 대형 엔진공장 준공
- 1996. 9 뉴코란도 생산라인 준공
- 1996. 10 부품도장공장 준공
- 1996. 10 신규 프레스공장 준공
- 1996. 11 인천정비사업소 개설
- 1997. 2 4WD 도장공장 준공
- 1997. 6 창원 REAR AXLE 공장설비 준공
- 1997. 7 CHAIRMAN 생산라인 준공
- 1997. 8 안성공도 출하장 준공
- 1997. 11 칠곡공단내, TRE등 4WD 자재하치장, VENDER 자재하치장, MIP자동창고, NVH동, HYGE동 준공
- 1997. 12 부산 정비사업소 준공
- 1999. 3 창동정비사업소 폐쇄
- 2001. 2 무쏘, 코란도, 이스타나 뉴라인업 출시
- 2001. 4 창원공장 엔진생산 50만대 돌파
- 2001. 8 렉스턴 생산라인 증설
- 2002. 9 무쏘, 이스타나 혼류라인 설치

2002. 12 엔진시험동 준공
 2003. 8 신규차종 엔진 서브장 증축

(5) 경영활동과 관련된 중요한 사실의 발생

상 대 처	계약일	기 간	계약의 목적 및 내용
미국MOTOR WHEEL CORPORATION	91. 1	8년 6개월	상용차용 WHEEL DISC 부품제조기술
독일 MERCEDES BENZ사	91. 2	9년10개월	소형상용차 소형디젤엔진, 트랜스액슬의 제품설계 및 제조기술
독일 MERCEDES BENZ사	92.10	양산후10년	중,대형 승용차용 가솔린 엔진 제조기술
독일 MERCEDES BENZ사	93. 5	양산후 8년	중,대형 승용차의 제품설계기술 및 제조기술
독일 MERCEDES BENZ사	93.11	양산후 8년	대형 디젤엔진 조립제조 기술
쌍용오토모빌 도이칠란드사	95. 9		유럽내 수출물량 확대를 위한 현지합작 판매법인 설립
대우그룹	98. 3		대우그룹으로 계열사 편입
대우자동차(주)	98. 5		당사의 연구부문 및 A/S부문 이관
대우자동차판매(주)	98. 5		내수판매 이관
(주)대우	98. 5		수출부문 이관
채권금융기관협의회	99.12	00.12.31	기업개선작업 약정(MOU)체결 (은행관리단 파견) 1) 2000년 12월 31일 까지 채권상환 유예 2) 우대금리 적용 및 단기여신의 중장기 대출 전환 3) 수입L/C U\$150백만 및 D/A U\$70백만 지원 4) 차입금중 자본금 전환 1,300억원 5) 출자전환을 위한 자본금 감소를 진행 6) 경영의 투명성 제고를 위하여 채권금융 기관의 경영관리단을 파견
대우자동차판매(주)	01.01		내수 직접판매 개시 및 대우자동차판매(주)로 차량공급 및 위탁판매에 관한 계약체결
대우자동차(주)	00.03		당사의 연구부문 대우자동차로 부터 이관
대우그룹	00.04		대우그룹으로 부터 계열 분리
채권금융기관협의회	00.12	01.12.31	기업개선작업 약정(MOU)체결 연장
대우자동차(주)	01.01		수출부문 대우자동차로 부터 이관
대우자동차(주)	01.05		A/S부문 대우자동차로 부터 이관
채권금융기관협의회	01.12	03.12.31	경영정상화 계획 약정(MOU)체결 1) 2003년 12월 31일 까지 채권상환 유예 2) 우대금리 적용 및 단기여신의 중장기 대출 전환 3) 수입L/C U\$150백만 및 상업어음할인 1,500억원 지원 4) 차입금중 자본금 전환 9,500억원 5) 경영정상화계획의 효율적인 관리를 위하여 채권금융기관의 자금관리단을 파견
채권금융기관협의회	03.12	04.12.31	1) 기존채권의 금융조건 완화기한 및 신규지원금융 상환 기한, 출자전환 주식의 처분 기한 연장(2004.12.31일 까지) 2) 기업개선작업 자율추진방식으로 전환(2004.01.01일 부터)
란싱그룹	03.12		쌍용자동차(주) M&A 관련 채권금융기관협의회와 란싱그룹이 우선협상대상자 선정 및 양해각서(MOU)를 체결

나. 회사가 속해 있는 기업집단

(1) 기업집단의 개요

당사는 2000년 4월 15일 독점규제 및 공정거래에 관한 법률에 의거 대우계열에서 제외되어 속해 있는 기업집단은 없음

(2) 기업집단에 소속된 회사

해 당 사 항 없 음

(3) 관련법령상의 규제내용 등

해 당 사 항 없 음

3. 자본금 변동상황
가. 자본금 변동상황

(단위 : 주,원,천원)

일 자	원 인	증가(감소)한 주식의 내용				증(감)자 후 자본금	신주의 배정 방법	증자 비율
		종류	수량	주당 액면가액	주당 발행가액			
1962.12. 6	설 립	보통주	250	20,000	20,000	5,000	주주배정	-
1963.12. 6	유상증자		750	"	"	20,000	"	300.0
1963.12.18	"		250	"	"	25,000	"	25.0
1967. 5.17	무상증자		1,000	"	"	45,000	"	80.0
1967. 5.22	유상증자		250	"	"	50,000	"	11.1
1967. 8. 3	"		2,000	"	"	90,000	"	80.0
1969.11.25	"		2,500	"	"	140,000	"	55.6
1975. 4.23	무상증자		21,000	"	"	560,000	"	300.0
1975. 5.21	신주공모		7,000	"	"	700,000	일반공모	25.0
1975. 8. 6	액면분할			"	"	700,000	"	-
1975.12.21	유상증자		700,000	500	500	1,050,000	주주배정	50.0
1977.10.20	유무상증자		1,900,000	"	"	2,000,000	"	90.5
1978. 8.30	유상증자		2,000,000	"	"	3,000,000	"	50.0
1978.11.29	"		4,000,000	"	"	5,000,000	"	66.7
1979. 6.16	무상증자		2,000,000	"	"	6,000,000	"	20.0
1979. 6.20	유상증자		6,000,000	"	"	9,000,000	"	50.0
1983. 2.28	"		6,000,000	"	"	12,000,000	"	33.3
1984. 2. 1	"		6,000,000	"	"	15,000,000	"	25.0
1985. 8.15	"		10,000,000	"	"	20,000,000	"	33.3
1986. 6.19	"		12,000,000	"	"	26,000,000	"	30.0
1987. 5. 9	"		28,000,000	"	"	40,000,000	"	53.8
1987. 8.17	액면병합		-	-	-	40,000,000	-	-
1988. 6.23	유상증자		4,000,000	5,000	13,000	60,000,000	주주배정	50.0
1988.12.23	"		4,000,000	"	14,000	80,000,000	"	33.3
1991. 1.11	"		4,000,000	"	12,400	100,000,000	"	25.0
1991. 3.20	무상증자		2,000,000	"	5,000	110,000,000	"	10.0
1991.10.29	C/B전환		440,917	"	17,010	112,204,585	-	2.0
1991.10.30	"		578,703	"	17,280	115,098,100	-	2.6
1991.10.31	"		152,046	"	17,100	115,858,330	-	0.7
1992. 1.29	"		336,134	"	14,875	117,539,000	-	1.5
1992. 4.24	유상증자		5,561,199	"	9,600	145,344,995	주주배정	23.7
1993. 1.27	"		1,529,948	"	17,500	152,994,735	제3자배정	5.2
1995. 2.20	C/B전환		3,703	"	9,450	153,013,250	-	0.
1995. 5.30	"		2,434,901	"	10,062	165,187,755	-	8.0
1995. 5.30	"		4,968,780	"	9,450	190,031,655	-	16.2
1995. 7.26	"		3,186	"	10,980	190,047,585	-	0.
1995. 8.31	"		539	"	9,270	190,050,280	-	0.
1995. 9.20	"		1,821	"	10,980	190,059,385	-	0.
1995.11.29	"		2,157	"	9,270	190,070,170	-	0.
1995.12.29	"		4,314,994	"	9,270	211,645,140	-	10.2
1996. 2.29	"		2,364,066	"	8,460	223,465,470	-	5.3
1996.10.25	"		1,333	"	7,497	223,472,135	-	0.
1996.11.25	"		4,975	"	6,030	223,497,010	-	0.
1996.12.23	"		24,875	"	6,030	223,621,385	-	0.
1996.12.24	"		12,671	"	7,497	223,684,740	-	0.
1997. 1.17	"		1,078	"	9,270	223,690,130	-	0.
1997. 2.15	"		2,007,469	"	7,497	233,727,475	-	4.2
1997. 2.15	"		3,365,671	"	6,030	250,555,830	-	6.7

일 자	원 인	증가(감소)한 주식의 내용				증(감)자 후 자본금	신주의 배정 방법	증자 비율
		종류	수량	주당 액면가액	주당 발행가액			
1997. 2.17	"		1,042,209	"	5,757	255,766,875	-	2.0
1997. 2.18	"		1,823,866	"	5,757	264,886,205	-	3.4
1997. 2.18	"		3,288,648	"	7,497	281,329,445	-	6.3
1997. 2.18	"		2,985,074	"	6,030	296,254,815	-	5.1
1997. 2.18	"		728,597	"	10,980	299,897,800	-	1.2
1997. 7.14	"		606,218	"	5,757	302,928,890	-	1.0
1997. 7.14	"		200,000	"	5,000	303,928,890	-	0.3
1997. 7.16	"		2,000,000	"	5,000	313,928,890	-	3.3
1997. 8.09	"		2,000,000	"	5,000	323,928,890	-	3.1
1997. 8.22	"		1,800,000	"	5,000	332,928,890	-	2.7
1997. 8.23	"		2,000,000	"	5,000	342,928,890	-	3.0
1997. 9.09	"		210,355	"	9,270	343,980,665	-	0.3
1997. 9.30	"		400,000	"	5,000	345,980,665	-	0.5
2000. 2.18	주식병합(감자)		-54,315,245	-	-	74,404,440	-	4.65:1
2000. 3. 7	유상증자 (출자전환)		23,200,000	5,000	5,000	190,404,440	제3자배정	155.9
2002. 1.17	유상증자 (출자전환)	1.1	101,245,857	"	1,100	5,696,633,725	"	2,891.8
2002.3.16	유상증자 (현물출자)		4,036,500	"	1,100	5,716,816,225	"	0.3
2002.3.28	C/B전환		1,046,600	"	5,000	5,722,049,225	-	0.1
2002.6.10	주식병합(감자)	-1.0	29,968,861	"	-	572,204,920	-	10:1
2002.12.6	유상증자 (현물출자)		6,363,636	"	11,000	604,023,100	-	5.56

나. 자본금 변동예정내용 등

해 당 사 항 없 음

다. 전환사채

(단위 : 백만원, 주)

구 분		제XX회 XX 전환사채	합 계
발행일자		-	-	-	-
권면총액		-	-	-	-
사채배정방법		-	-	-	-
전환청구기간		-	-	-	-
전환조건	전환비율	-	-	-	-
	전환가액	-	-	-	-
전환대상주식의 종류		-	-	-	-
기전환사채	사채금액	-	-	-	-
	기발행주식수	-	-	-	-
미전환사채	사채금액	-	-	-	-
	발행가능주식수	-	-	-	-
비 고		-	-	-	-

해 당 사 항 없 음

라. 신주인수권부사채

(단위 : 백만원, 주)

구분		제XX회 XX 신주인수권부사채	합계
발행일자		-	-	-	-
권면총액		-	-	-	-
사채배정방법		-	-	-	-
신주인수권행사기간		-	-	-	-
행사조건	행사비율(액면대비)	-	-	-	-
	행사가액	-	-	-	-
행사대상주식의 종류		-	-	-	-
가 행사신주인수권부사채	사채금액	-	-	-	-
	기발행주식수	-	-	-	-
나 행사신주인수권부사채	사채금액	-	-	-	-
	발행가능주식수	-	-	-	-
비고		-	-	-	-

해당사항없음

마. 현물출자

(1) 1차 현물출자(대우중공업, 대우전자)

1) 현물출자 시기 : 2002. 1.16(납입)

2) 현물출자 자산 : 채권자의 당사에 대한 채권(기업어음) 216,328,992,000원
대우중공업(주) 175,329,000,000원 , 대우전자(주) 40,999,992,000원

3) 현물출자로 인하여 발행한 주식의 내역

(단위 : 주, 천원)

주식의 종류	주 주 명	주 식 수	금 액	비 고
기명식 보통주	대우중공업(주)	159,390,000	175,329,000	발행가액 : 1,100원
기명식 보통주	대우전자(주)	37,272,720	40,999,992	
합 계		196,662,720	216,328,992	

4) 감사인의 검사 결과

현물출자(기업어음) 평가액 : 216,328,992,000원

- 대우중공업(주) 175,329,000,000원

- 대우전자(주) 40,999,992,000원

5) 관할 법원 : 수원지방법원 평택지원

6) 현물출자 법원 인가일 : 2002년 1월3일

(2) 2차 현물출자 (대우통신)

1) 현물출자 시기 : 2002. 3.16(납입)

2) 현물출자 자산 : 채권자의 당사에 대한 채권(기업어음) 대우통신(주)
4,440,150,000원

3) 현물출자로 인하여 발행한 주식의 내역 (단위 : 주, 천원)

주식의 종류	주 주 명	주 식 수	금 액	비 고
기명식 보통주	대우통신(주)	4,036,500	4,440,150	발행가액 : 1,100원

4) 감사인의 검사 결과

현물출자(기업어음) 평가액 : 4,440,150,000원

- 대우통신(주) 4,440,150,000원

5) 관할 법원 : 수원지방법원 평택지원

6) 현물출자 법원 인가일 : 2002년 3월4일

(3) 3차 현물출자(쌍용양회)

1) 현물출자 시기 : 2002.12.05(납입)

2) 현물출자 자산 : 채권자의 당사에 대한 채권(기업어음) 쌍용양회공업(주)
69,999,996,000원

3) 현물출자로 인하여 발행한 주식의 내역 (단위 : 주, 천원)

주식의 종류	주주명	주식수	금액	비고
기명식 보통주	쌍용양회공업(주)	6,363,636	69,999,996	발행가액 : 11,000원

4) 감사인의 검사 결과

현물출자(기업어음) 평가액 : 69,999,996,000원

5) 관할 법원 : 수원지방법원 평택지원

6) 현물출자 법원 인가일 : 2002년 11월 19일

4. 주식의 총수 등

가. 주식의 총수

(2003.12.31 현재)

발행할 주식의 총수	발행한 주식의 총수	미발행주식의 총수
1,600,000,000	120,804,620	394,911,274

※당사는 2003.12.31일 현재 발행주식수는 120,804,620주이나 2000.2.18일 자본감

소로 감소한 주식(54,315,245주) 및 2002.6.10일 자본감소로 감소한 주식(1,029,968,861주)을 발행할 주식의 총수에서 차감하여 미발행 주식의 총수를 산출함.

나. 발행한 주식의 내용

(2003.12.31 현재)

[주당액면가액 : 5,000원]

(단위 : 천원, 주)

구분	종류	발행주식수	액면가액 총액	비고
기명식	보통주	120,804,620	604,023,100	-
합계		120,804,620	604,023,100	-

다. 자기주식의 취득 및 처분

(1) 이익소각을 위한 자기주식의 취득 및 소각

(단위 : 백만원, 주)

취득일	종류	주식수량	취득가액	소각 (예정)일	소각수량	소각금액	이익소각 한도
-	-	-	-	-	-	-	527,595
합계		-	-	-	-	-	527,595

※ 이익소각을 위한 자기주식의 취득 및 소각은 없었으나, 2003년말 재무제표를 기준으로 이익소각 한도를 계산함

(2) 이익소각 외의 사유에 의한 자기주식의 취득 및 처분

(2003.12.31 현재)

(단위 : 원, 주)

취득일	종류	주식수량	취득가액	비고
2002.6.28	기명식 보통주	6,233	36,213,730	감자로 인한 단수주취득
합계		6,233	36,213,730	-

※ 2002.07.03 자기주식 6,233주 전량 시장매도

라. 자사주펀드

(2003.12.31 현재)

(단위 : 백만원, 주)

가입일자	가입기관	가입금액	주식수	만기일	비고
-	-	-	-	-	-
합계		-	-	-	-

해당사항 없음

마. 주식매수선택권

[2003년 12월 31일 현재]

(단위 : 백만원, 주)

부여일	관계	부여 받은자 성명	주식의 종류	부여 주식수	행사 주식수	미행사 주식수	행사 기간	행사 가격	최근주가 (공모가격)	비고
-	-	-	-	-	-	-	-	-	-	-
-	-	-	-	-	-	-	-	-	-	-
합계	-	-	-	-	-	-	-	-	-	-

해당사항 없음

바. 우리사주조합의 지분현황

2003년 12월 31일 현재

(단위 : 백만원, 주)

주식의 종류	기초잔고	증가	감소	기말잔고	비고
기명식 보통주	-	5,579,323	31,213	5,548,110	퇴직인출 외
합계	-	5,579,323	31,213	5,548,110	

[2004년 3월 30일 현재]

(단위 : 백만원, 주)

주식의 종류	기초잔고	증가	감소	기말잔고	비고
기명식 보통주	5,548,110	-	2,415,742	3,132,368	정기인출 외
합계	5,548,110	-	2,415,742	3,132,368	

5. 의결권 현황

[2003. 12. 31 현재]

(단위 : 주)

구분	주식수	비고
1. 의결권이 있는 주식[가-나]	[120,804,620]	-
가. 회사가 발행한 주식의 총수	120,804,620	-
나. 의결권 없는 주식	-	-
2. 의결권이 제한된 주식[가+나+다+라]	[-]	-
가. 상법상의 제한	-	-
나. 증권거래법상의 제한	-	-
다. 독점규제및공정거래에관한법률상의 제한	-	-
라. 기타 법률에 의한 제한	-	-
3. 의결권이 부활된 주식	[-]	-
의결권을 행사할 수 있는 주식 [1-2+3]	[120,804,620]	-

※ 2004.03.19일 정기총회 참석주식수(참석률: 63.3%) : 76,432,180주

6. 배당에 관한 사항 등

가. 최근 5사업연도의 배당에 관한 사항

[주당액면가액 : 5,000원]

(단위 : 백만원)

구분				제 42 기	제 41 기	제 40 기	제 39 기	제 38 기	
당기순이익				589,695	320,425	9,177	-953,651	-1,074,638	
주당순이익 (원)				4,881	2,922	2,410	-21,828	-15,530	
배당가능이익				586,565	-	-	-	-	
배 당 성 향				-	-	-	-	-	
배 당 내 역	현 금 배 당	가. 주 당 배 당 금 (원)	대	보통주	-	-	-	-	-
				우선주	-	-	-	-	-
			소	보통주	-	-	-	-	-
				우선주	-	-	-	-	-
		나. 배 당 총 액 (원)	대	보통주	-	-	-	-	-
				우선주	-	-	-	-	-
			소	보통주	-	-	-	-	-
				우선주	-	-	-	-	-
	다. 시 가 배 당 율 (%)	대	보통주	-	-	-	-	-	
			우선주	-	-	-	-	-	
		소	보통주	-	-	-	-	-	
			우선주	-	-	-	-	-	
	주 식 배 당	가. 주 식 배 당 율 (%)	대	보통주	-	-	-	-	-
				우선주	-	-	-	-	-
			소	보통주	-	-	-	-	-
				우선주	-	-	-	-	-
나. 1 주 당 배 당 주 식 수 (주)		대	보통주	-	-	-	-	-	
			우선주	-	-	-	-	-	
		소	보통주	-	-	-	-	-	
			우선주	-	-	-	-	-	
주당순자산 (원)				9,983	5,102	6,484	-25,079	-887	
주당경상이익 (원)				4,849	2,485	-3,181	-21,828	-14,890	

※ 주당순이익 및 주당경상이익의 계산근거

- 주당경상이익(손실) 및 주당순이익은 보통주 1주에 대한 주당경상이익(손실) 및 주당순이익을 계산한 것으로서, 보통주 경상이익 및 보통주 당기순이익을 기중가중평균한 유통보통주식수로 나누어 산정하고 있습니다. 당기 및 전기말 현재 보통주 경상이익(손실) 및 보통주 당기순이익의 산정내용은 다음과 같습니다.

(단위: 천원, 원 주)

구분	제 42 기	제 41 기	제 40 기	제 39 기	제 38 기
보통주당기경상이익(손실)	585,739,805	272,499,856	(12,113,383)	(953,651,505)	(1,030,330,016)
보통주당기순이익(손실)	589,695,819	320,425,028	9,177,513	(953,651,505)	(1,074,638,549)
기중가중평균보통유통주식수	120,804,620	109,657,220	3,808,089	43,689,079	69,196,133
주당경상이익(손실)	4,849원	2,485원	(3,181)원	(21,828)원	(14,890)원
주당순이익(손실)	4,881원	2,922원	2,410원	(21,828)원	(15,530)원

나. 이익참가부사채

종 류	발행일자	권면총액	사채배정방법	이익배당참가의 조건 및 내용
-	-	-	-	-

해 당 사 항 없 음

II. 사업의 내용(제조업)

1. 사업의 개요

가. 업계의 현황

1) 산업의 특성

자동차산업은 가장 대표적인 종합기계산업으로 불려지고 있습니다. 좁게는 수송기계 산업으로 일컬어지지만 무려 2~3만개에 달하는 각종 부품으로 조립된다는 점에서 종합산업으로 설명될 수 있습니다. 자동차와 연관된 산업분야는 기계공업을 비롯하여 전기, 전자, 플라스틱, 석유화학, 섬유, 고무 등 매우 광범위합니다. 뿐만 아니라 자동차의 판매와 운행에 이르기까지 금융과 보험 등 서비스 전반에 걸쳐 밀접한 전·후방 관계를 맺고 있습니다.

국내 자동차 산업은 KD 조립단계인 60년대를 거쳐 70년대에 들어서면서 생산기반을 구축하기 시작했고, 80년대에 본격적인 자동차 대중화 시대에 돌입하게 됩니다. 양산화 체제 및 수출기반 확립, 시장개방 등이 80년대 자동차 대중화를 대변할 수 있는데, 이러한 노력들이 90년대 이후 국제경쟁 규모의 생산능력 확충 등 기술 선진화 및 국제경쟁력을 확보하게 할 것입니다.

2) 산업의 성장성

2003년 생산은 전년보다 3만대(1.0%) 증가한 317만 8천대로 사상 최대치를 기록했으며 내수는 경기침체의 장기화, 신용불량자수 증가 등으로 소비심리 위축현상이 해소되지 않아 131만 8천대로 전년대비 18.7%나 감소해 '98년 이후 처음으로 급격한 감소세를 보였습니다. 차급별로는 대형승용, SUV를 제외하고 모든 차종의 감소폭이 컸으며 (20%이상) SUV 감소폭이 상대적으로 낮은 것은 주 5일제 확산과 연료비 절감의 잇점이 있다는 점, 대형승용은 신차출시와 고소득층의 대체수요가 이어졌기 때문으로 보입니다. 수출은 전년대비 20.3% 증가한 181만 6천대로 과거 최대였던 2000년(167만 6천대)을 14만대 추월한 수치를 기록했습니다.

2004년 내수가 회복되고 수출은 호조가 지속되어 생산이 전년대비 8.4% 증가한 331만대가 될 것으로 전망되며 내수는 위축의 주원인이었던 경기침체가 2/4분기 이후 본격적으로 회복되고, 자동차 금융여건의 개선, 유류가격의 하향 안정세, 다양한 신차출시 등으로 개선되어 전년대비 12.6% 증가한 152만대로 회복될 것으로 전망됩니다. 한편, 수출은 원화강세, 이라크 불안요인 등 부정적 요인도 있으나 세계 자동차시장의 회복, 국산차의 품질 및 브랜드이미지 향상, 수출차종의 확대 등으로 지난해의 호조세가 이어져 전년대비 5.1% 증가한 179만대로 수출비중이 54.1%로 수출수요가 총생산에 이끄는 체제가 지속될 전망입니다.

3) 경기변동의 특성

자동차 수요는 경기 변동과 밀접한 연관을 가지고 있으며 성숙단계에 들어선 95년 이후에는 경기변동에 민감한 영향을 받고 있습니다. 경기 침체기에는 다른 소비재에 비해서 자동차의 수요가 더 크게 감소하는 특성을 나타내고 있지만 경기 회복기에는 보유차량의 가격을 연간소득의 일정한 비율에 맞추어 구매하는 패턴을 보이고 있습니다.

4) 경쟁 요소

자동차산업의 경쟁요소는 제품력과 마케팅력, 코스트 경쟁력 등을 들 수 있습니다. 또한 자동차의 생산에는 막대한 시설투자와 개발비가 소요되기 때문에 적정수준의 생산규모를 유지하고 생산코스트를 절감시켜야 가격경쟁력을 확보할 수 있습니다. 이와 같이 생산수량의 증가에 따라 나타나는 생산비용의 감소효과를 규모의 경제효과라고 하며 자동차산업에서도 매우 뚜렷이 나타납니다. 또한 시설투자와 신제품개발에 따르는 R&D비용 등 막대한 자본이 투입되는 장치산업이라는 특성 때문에 자동차 시장의 진입이 어렵고 최근 자동차업계는 세계적으로 공급과잉과 과정구조가 심화되고 있는 상황에서 「규모의 경제」를 위한 인수·합병 등을 통해 대형화하고 있습니다.

한편 자동차산업의 경쟁요소는 산업환경의 변동에 민감하게 작용하여, 경제 호황기에는 제품력 위주의 고부가가치를 추구하는 반면, 침체기에는 마케팅력과 코스트 경쟁력을 위주로 수익성을 보전하는 경쟁양상을 나타내고 있어, 2004년도 국내·외 경제동향 및 세계자동차 수요변화에 따라 치열한 판매경쟁, 철저한 비용절감, R&D 협력 등이 가속화 될 전망입니다.

5) 자원 조달상의 특성

자동차 산업의 자원은 원재료 및 2만여개의 부품으로 구성되어 있으며 이를 원활하게 조달해야 하는 특성이 있습니다. 제조용 철강은 국내 독점적 철강업체인 포스코에서 안정적으로 조달하고 있으며, 부품조달은 완성차 업체가 직접 생산하는 MIP부품과 국내 협력업체로부터 조달하는 내자부품, 해외로부터 수입을 통해 조달하는 도입부품으로 구분됩니다. 최근에는 협력업체에서 유관부품을 묶어 하나의 부품으로 완성차 업체에 공급하는 모듈화 추진 활성화로 자동차 부품의 수가 크게 줄어들고 있으며, 도입부품의 경우

국산화 추진을 통한 최종 완성차 부가가치 극대화를 위해 노력하고 있습니다.

6) 관련법령 또는 정부의 규제 및 지원 등

2004년 자동차 관련 정책 및 제도의 주요 핵심은 다음과 같이 요약될 수 있는데 이중, 공장증설과 관련한 사항은(산업집적 활성화 및 공장설립에 관한 법률시행령) 당사중점 추진 현안과제로 공장증설에 있어 기존 25% 허용에서 100% 증설 허용으로 완화하는 것을 주내용으로 하고 있습니다.

○ 특소세 한시 인하 : 승용차등에 대한 특별소비세가 2004.03.24일 부터 2004.12.31 일 까지 한시적으로 인하됨

이에 따라 현재 배기량 2000cc초과 승용차와 2000cc이하 승용차에 적용되는 10%와 5%의 특소세율이 각각 8%와 4%로 인하됨

○ 세제정책 : 경차 취득세, 등록세 면제

○ 교통정책 : 화물자동차 및 경차 분류기준 개정

○ 환경정책 : 경유승용차 국내판매 허용, 자동차 평균에너지 소비효율제도 시행, 수도권 대기환경 개선에 관한 특별법 제정

○ 산업정책 : 환경친화적 자동차 개발 및 보급촉진에 관한 법 제정, 미래형 자동차산업 육성, 산업집적활성화 및 공장설립에 관한 법률 시행령 개정

건설교통부는 2003년 11월 「자동차관리법시행규칙」 개정을 통해 화물자동차 및 경차 분류기준을 개정했습니다. 화물자동차 분류기준 중, 적재공간의 바닥면적 기준이 강화(현재 1㎡ → 변경 2㎡)되어 무쏘스포츠와

코란도밴의 경우, '05년 12월까지만 화물자동차 분류기준을 적용받게 되었으며, 픽업형 화물자동차에는 적재함 유개화가가능하게 되었습니다. (법개정과 동시시행)

경차 분류기준은 기존의 배기량 800cc미만, 길이 3.5미터 이하, 너비 1.5미터 이하에서 배기량 1,000cc미만, 길이 3.6미터, 너비 1.6미터 이하로 확대되었습니다. (08.01.01부터 적용) 또한 경차보급 활성화를 위해 행정자치부는 지방세법을 개정하여 2004년1월부터 경차에 대한 취득세, 등록세가 면제됩니다.

환경부는 2003년 12월 「대기환경보전법시행규칙」을 개정, 공포했는데, 이에 따라경유승용차 배출허용기준이 2005년 EUROⅢ, 2006년부터는 EUROⅣ로 변경되어 실질적으로 2005년부터 경유승용차 국내 판매가 허용됩니다. 자동차 평균에너지 소비효율제도는 자동차부문의 에너지소비절약을 위해 미국의 CAFE제(기업평균연비제)중 벌과금 제도를 개선명령 및 공포로 대체한 제도인데, 현재 1,500cc이하 12.4km/l, 1,500cc초과 9.6km/l를 기준연비로 하는 고시(안)이 산업자원부 내부 결재중에 있습니다.

한편 수도권지역의 대기환경 개선을 위해 「수도권 대기환경 개선에 관한 특별법규칙」을 제정, 공포하고 2005년 1월 시행예정인데, 이 법안에는 오염물질 다량배출사업장에 대한 총량허가제 및 배출권거래제, 지역배출허용총량제, 저공해차의 보급 및 구매의무화, 운행중인 경유차량에 매연후처리장치 부착, 노후차 조기폐차 유도 등의 내용이 포함되어 있습니다.

또한 산업자원부는 환경친화적 자동차의 개발, 보급 활성화를 위한 정부지원 근거 수립을 위해 「환경친화적 자동차의 개발 및 보급촉진에 관한 법」(안)을 '03.7월 입법예고하고 관련부처와 협의중입니다. 이 법(안)에는 제작자의 친환경자동차 제작/판매 의무화 및 공공기관 등의 구매의무화, 친환경자동차 보급확대를 위한 예산지원 등의 내용이 포함돼 있으며 산자부는 '04년 시행을 목표로 국회 상정을 추진할 예정입니다.

이외에, '03.8월 10대 차세대성장동력산업의 일환으로 미래형자동차산업을 육성하기 위해 「하이브리드엔진기술 등 9개 개발과제」를 선정하고 향후 5년간 지원할 계획입니다.

7) 기타

2004년 수입차 판매는 수입차 업체들의 저 가격대 모델투입, 전시장 및 A/S센터 확대 등 적극적인 판매전략으로 전년대비 18.8% 증가한 3만 8천대를 기록, 내수시장 점유율 2.4%를 차지할 것으로 전망됩니다.

나. 회사의 현황

(1) 영업개황 및 사업부문의 구분

(가) 영업개황

2003년 차종별 총 누계내수 판매는 체어맨 11,956대, 렉스턴 40,594대, 무쏘 8,60

대, 무쏘스포츠 34,187대, 코란도 31,443대, 이스타나 4,499대 등 총 131,283대의 판매를 기록하였으며 내수 총판매는 2002년 147,652대 판매실적 대비 11.1% 감소하였습니다.

각 차종별로 전년 대비 체어맨은 3.4% 증가, 렉스턴은 14.0% 감소, 무쏘는 72.0% 감소, 무쏘스포츠는

564.0% 증가, 코란도는 20.7% 감소, 이스타나는 66.3%의 판매감소 실적을 기록하였으며, 전체적으로는 전년 동기대비 11.1%의 판매감소 실적을 보이고 있습니다.

수출은 전년대비 전체적으로 24.7%의 증가세를 기록하였습니다.

(나) 공시대상 사업부문의 구분

당사는 사업부문 구분이 지배적 단일사업부임. 따라서 당사는 단일사업부문으로 공시대상 사업부문 분류에서 제외됩니다.

(2) 시장점유율

가) 4WD (렉스턴,무쏘,무쏘스포츠,코란도)

(단위 : 대,%)

구분	2003년		2002년		2001년	
	실적	M/S	실적	M/S	실적	M/S
쌍용	114,828	40%	122,745	41%	85,466	45%
현대	104,958	36%	117,096	40%	94,642	50%
기아	69,445	24%	57,544	19%	8,349	5%
계	289,231	100%	297,385	100%	188,457	100%

* 상기 자료는 당사 집계치임.

나) 소형버스(이스타나)

(단위 : 대,%)

구분	2003년		2002년		2001년	
	실적	M/S	실적	M/S	실적	M/S
쌍용	4,499	5%	13,339	10%	18,126	14%
현대	76,289	82%	99,508	79%	97,854	74%
기아	11,801	13%	13,359	11%	15,379	12%
계	92,589	100%	126,206	100%	131,359	100%

* 상기 자료는 당사 집계치임.

다) 대형승용(체어맨)

(단위 : 대,%)

구 분	2003년		2002년		2001년	
	실 적	M/S	실 적	M/S	실 적	M/S
쌍 용	11,956	28%	11,568	33%	7,924	29%
현 대	17,958	42%	20,630	59%	17,058	61%
기 아	13,098	30%	3,026	8%	2,733	10%
계	43,012	100%	35,224	100%	27,715	100%

* 상기 자료는 당사 집계치임.

(3) 시장의 특성

- 2003년은 계속되는 불황으로 자동차업체들이 가격할인, 무이자판매 등 적극적인 판촉활동을 펼쳤음에도 불구하고, 소비심리가 계속 위축되어 자동차 판매대수가 전년대비 감소세를 나타내고 있습니다.

- 렉스턴, 코란도의 판매부진 및 이스타나의 단종 여파로 무쏘스포츠와 뉴렉스턴, 뉴 체어맨의 판매호조에 불구하고 전년동기 대비 11.1%감소를 나타냈습니다.

- 렉스턴과 코란도는 경쟁차종에 비해 판매부진이 두드러졌으며 4/4분기 뉴체어맨 과 뉴렉스턴의 판매에도 불구하고 경기하락으로 전체적인 매출하락의 여파가 큼

(4) 신규사업 등의 내용 및 전망

당사는 최근 신규사업으로 텔레메틱스사업을 추진 중에 있습니다.

텔레메틱스란 통신(telecommunication)과 정보과학(Informatics)을 합친 신조어로 최근 IT업계에서 새로운 화두로 떠오르고 있는 신사업분야입니다. Car Navigation(차량 항법장치)에서 시발되어 향후 무한한 신개념의 비즈니스 창출 및 생활 편의에 크게 기여할 것으로 기대를 모으고 있습니다.

텔레메틱스(telematics)는 이미지·음성·영상·비디오 등의 디지털 정보를 유무선 네트워크에 연결시켜 다중 미디어 커뮤니케이션이 가능하게 해주는 정보 하부구조 및 서비스를 통칭합니다. 즉 무선 네트워크를 통해 운전자에게 운전은 물론 생활에 필요한 다양한 정보를 실시간으로 제공하는 서비스로 텔레메틱스 시장은 컴퓨터와 이동통신을 조합한 차세대 자동차기술의 꽃으로 부상하고 있습니다. 텔레메틱스 기술은 크게 도로안내 및 교통정보서비스, 안전보안서비스, 엔터테인먼트 정보 제공 등으로 구분할 수 있습니다. 텔레메틱스 서비스가 상용화되면 운전자는 자동차에 장착된 무선모뎀 액정단말기를 통해 뉴스 수신, 주식투자, 전자상거래, 금융거래 등을 할 수 있으며 인터넷에 접속해 호텔 예약은 물론 팩스 송수신과 게임 등을 할 수 있습니다.

이렇게 여러 분야에 걸쳐 실현 될 수 있는 텔레메틱스 시장은 올 해를 기점으로 더욱 더 확산 될 예정이며 한 보고서에 따르면 2006년에는 모든 차의 80%가 텔레메틱스 서비스를 제공 할 것으로 예상하고 있습니다.

이에 당사는 당사의 경쟁력 강화 및 실시간 교통정보 등 고객 Needs 증가에 따라 IT기술을 접목한 첨단 서비스 제공을 위한 텔레메틱스사업을 추진하여 향후 시장에서 유리한 고지에 설 수 있도록 사업을 진행 할 예정입니다.

(5) 조직도

○ 조직도

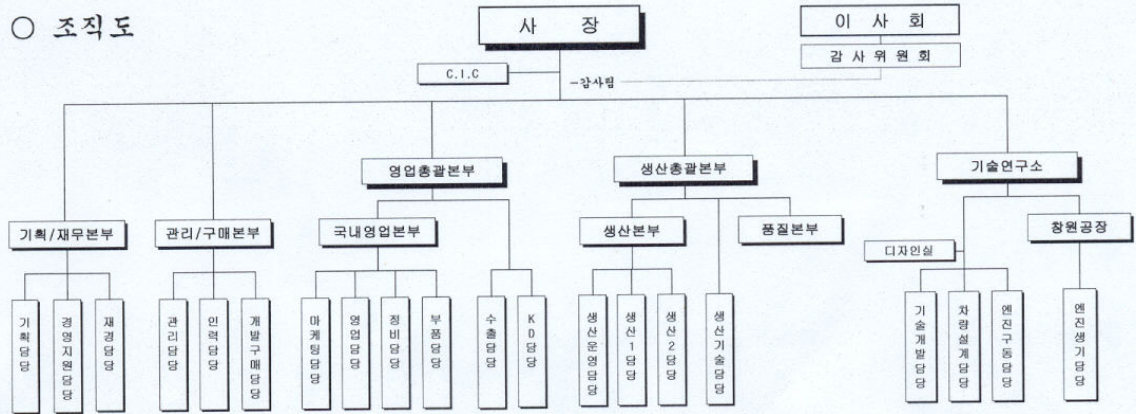

2. 주요 제품 및 원재료 등
가. 주요 제품 등의 현황

(단위 : 백만원, %)

사업부문	매출유형	품 목	구체적용도	주요상표등	매출액(비율)
4WD	제 품	MUSSO	차 량	MUSSO	157,629(4.80%)
		KORANDO	차 량	KORANDO	470,182(14.33%)
		REXTON	차 량	REXTON	1,101,938(33.58%)
승 용 차	제 품	CHAIRMAN	차 량	CHAIRMAN	434,727(13.25%)
상 용 차	제 품	ISTANA	차 량	ISTANA	113,622(3.46%)
		MUSSO SPORTS	차 량	MUSSO SPORTS	644,228(19.63)
기 타	상품매출	부 품	A/S용	COOLER외	196,774(6.00%)
	기 타	CKD부품	수출용		133,341(4.06%)
		기타부품외			29,011(0.89%)
계					3,281,452(100.00%)

나. 주요 제품 등의 가격변동추이

(단위 : 원)

품 목	구분	제 42기	제 41기	제 40기
MUSSO(662LA A/T DLX LHD)	내수	17,441,763	17,163,465	17,270,696
	수출	18,146,165	17,782,308	18,777,094
MUSSO SPORTS(662LA A/T M/T)	내수	18,957,700	18,769,910	-
	수출	15,898,384	14,551,611	-
KORANDO(662 M/T VAN 661LA M/T LHD)	내수	13,794,023	13,935,430	13,427,887
	수출	13,318,086	14,539,798	14,363,216
REXTON(662LA POWER UP A/T H/DLX E32 A/T PILOT)	내수	22,340,689	20,935,139	19,739,457
	수출	24,316,592	26,823,892	28,507,046
ISTANA(SC-12 662PRIM LV-2 662 STD-EXP)	내수	12,149,145	12,071,939	11,321,699
	수출	9,672,878	9,898,024	10,296,508
CHAIRMAN(E32 A/T SALON E28GSL A/T DLX)	내수	39,562,789	36,819,197	35,571,199
	수출	29,590,260	33,532,635	32,571,459

(1) 산출기준

4WD, 승용차 및 상용차종에서 주요제품을 선정하였으며 산출방법은 주요생산차의 SPEC을 선정한 가격임.(이동평균법)

(2) 주요 가격변동원인

신모델 출시로 인한 고급사양 적용으로 매출단가 상승

다. 주요 원재료 등의 현황

(단위 : 백만원)

사업부문	매입유형	품 목	구체적용도	매입액(비율)	비 고
CKD 사업	상 품	CKD상품	수출용	76,488(100%)	엘지화학외
A/S 사업	상 품	A/S상품	직판매	138,923(91%)	한국델파이/대한칼소닉
			기타상품	464(0%)	엘지화학/평화발레오
			수출용	5,094(3%)	엘지화학외
		엔진외	수리부품	8,466(6%)	창원공장 자산이관외
	원재료	소 계		152,947(100%)	

사업부문	매입유형	품 목	구체적용도	매입액(비율)	비 고
4 W D (코란도 /렉스턴)	원재료	엔진	완성차제작	6,132(1%)	창원공장 자산이관
		티/엠	"	141,999(18%)	ION, DCAG
		액슬	"	42,606(5%)	코리아정공/통일중공업
		기타부품	"	591,846(76%)	대한칼소닉외
		소 계		782,583(100%)	
L C V (무쏘/무쏘스포츠/이스타나)	원재료	엔진	"	4,283(1%)	창원공장 자산이관
		티/엠	"	78,911(17%)	ION
		시트	"	24,078(5%)	한일
		기타부품	"	360,702(77%)	평화정공외
		소 계		467,974(100%)	
승 용 (체 어 맨)	원재료	엔진	"	5,435(2%)	창원공장 자산이관
		시트	"	9,984(4%)	대원강업
		기타부품	"	213,704(93%)	금호타이어외
		소 계		229,123(100%)	
엔진사업	원재료	엔진	"	383,674(98%)	BOSCH외
		티/엠	"	8,821(2%)	대동기어외
		기타부품	"	796(0%)	남양금속외
		소 계		393,291(100%)	
일반/공통	부재료/ 저장품	철판	"	99,321(71%)	포철/동명강판공업
		도료	"	12,678(9%)	고려화학/동주산업
		기타부품	"	27,909(20%)	에쓰오일외
		소 계		139,908(100%)	
총 계				2,242,314(100%)	

라. 주요 원재료 등의 가격변동추이

(단위 :원)

품 목			제 42기	제 41기	제 40기
엔진(662LA)	국 내		2,868,000	2,330,000	2,282,971
	수 입		0	0	0
트랜스미션	국 내		0	0	0
	수 입		1,443,256	1,170,529	1,173,786
액 슬	국 내		363,000	352,870	353,500
	수 입		0	0	0
쿨 러	국 내		101,774	130,660	107,415
	수 입		0	0	0

(1) 산출기준

소형차 및 상용차종에서 주요원재료 선정후 산출방법은 기말가격으로 산정하였음

(2) 주요 가격변동원인

환율, 원재료 가격 및 운송료 상승으로 인한 가격 상승

3. 생산 및 설비에 관한 사항

가. 생산능력 및 생산능력의 산출근거

(1) 생산능력

(단위 :대)

사업부문	품 목	사업소	제 42기	제 41기	제 40기
차량	4WD	평택공장	119,471	149,917	106,280
	승용차	"	29,740	24,010	15,750
	상용차	"	52,909	22,693	54,540
합 계			202,120	196,620	176,570

(2) 생산능력의 산출근거

(가) 산출방법 등

① 산출기준

- 누계 가동가능시간 : 2 SHIFT운영기준 (잔업4.5T기준)
- 생산JPH : 차종별 시간당 생산가능 대수
- C/TIME : 차종별 대당 생산 CYCLE TIME

② 산출방법

- 차종별 누계 가동가능시간 X 차종별생산 JPH

(나) 평균가동시간

- 일평균 가동시간: 19.5시간
- 각 차종별 가동가능시간: 4,547시간
- 누계 가동가능시간 : 18,188시간
- 누계 가동일수 : 233일

나. 생산실적 및 가동률

(1) 생산실적

(단위 : 대)

사업부문	품 목	사업소	제 42기	제 41기	제 40기
차량	4WD	평택공장	92,412	125,117	91,768
	승용차	"	12,791	12,076	8,288
	상용차	"	46,509	23,823	24,970
합 계			151,712	161,016	125,026

(2) 당해 사업연도의 가동률

(단위 :시간, %)

사업소(사업부문)	연간가동가능시간	연간실제가동시간	평균가동률
4WD	9,849	8,348	85%
승용차	4,547	2,116	47%
상용차	3,792	3,448	91%
합 계	18,188	13,912	76%

다. 생산설비의 현황 등

(1) 생산설비의 현황

[자산항목 : 토지]

(단위 : 원)

사업소	소유형태	소재지	구분	기초장부가액	당기증감		당기상각	기말장부가액	비고
					증가	감소			
본사 및 공장	자가	평택	㎡	152,598,873,856	4,974,614,794	521,877,356	-	157,051,611,294	
본사 A/S	자가	평택외	㎡	28,153,402,772	-	-	-	28,153,402,772	
휠 디스크	자가	부평	㎡	13,115,630,000	-	-	-	13,115,630,000	
엔진공장	자가	창원	㎡	20,324,324,522	-	-	-	20,324,324,522	
A/S	자가	구로외	㎡	51,911,009,058	2,901,821,734	6,303,287,460	-	48,509,543,332	
합 계				266,103,240,208	7,876,436,528	6,825,164,816	-	267,154,511,920	

[자산항목 : 건물]

(단위 : 원)

사업소	소유형태	소재지	구분	기초장부가액	당기증감		당기상각	기말장부가액	비고
					증가	감소			
본사 및 공장	자가	평택		239,136,739,966	36,451,470,738	1,571,334,504	9,585,901,806	264,430,974,394	
본사 A/S	자가	평택외		19,498,330,044	72,258,683	-	659,271,494	18,911,317,233	
휠 디스크	자가	부평		2,943,898,516	-	114,025,233	136,249,990	2,693,623,293	
엔진공장	자가	창원		42,869,240,857	1,712,605,160	24,540,748	1,186,691,193	43,370,614,076	
A/S	자가	구로외		43,013,896,241	3,181,226,145	3,715,248,306	1,261,642,258	41,218,231,822	
합 계				347,462,105,624	41,417,560,726	5,425,148,791	12,829,756,741	370,624,760,818	

[자산항목 : 구축물]

(단위 : 원)

사업소	소유형태	소재지	구분	기초장부가액	당기증감		당기상각	기말장부가액	비고
					증가	감소			
본사 및 공장	자가	평택		80,033,535,555	4,234,183,591	19,337,657,136	3,817,731,053	61,112,330,957	
본사 A/S	자가	평택외		312,077,371	-	2,912,224	32,380,128	276,785,019	
휠 디스크	자가	부평		124,005,376	-	-	8,904,690	115,100,686	
엔진공장	자가	창원		5,712,824,398	360,955,060	-	354,714,464	5,719,064,994	
A/S	자가	구로외		1,564,535,434	713,701,900	151,855,668	134,071,043	1,992,310,623	
합 계				87,746,978,134	5,308,840,551	19,492,425,028	4,347,801,378	69,215,592,279	

[자산항목 : 기계장치]

(단위 : 원)

사업소	소유형태	소재지	구분	기초장부가액	당기증감		당기상각	기말장부가액	비고
					증가	감소			
본사 및 공장	자가	평택		360,372,560,139	21,360,609,638	7,720,984,723	74,372,549,840	299,639,635,214	
본사 A/S	자가	평택외		520,480,513	-	-	62,506,572	457,973,941	
휠 디스크	자가	부평		-	-	-	-	-	
엔진공장	자가	창원		36,880,799,152	3,326,642,397	1,239,313,548	13,206,812,740	25,761,315,261	
A/S	자가	구로외		2,667,618,963	1,570,755,679	291,793,277	390,482,762	3,556,098,603	
합 계				400,441,458,767	26,258,007,714	9,252,091,548	88,032,351,914	329,415,023,019	

[자산항목 :차량운반구]

(단위 :원)

사업소	소유형태	소재지	구분	기초장부가액	당기증감		당기상각	기말장부가액	비고
					증가	감소			
본사 및 공장	자가	평택		4,643,793,310	2,715,970,117	226,021,544	799,025,098	6,334,716,785	
본사 A/S	자가	평택외		-	-	-	-	-	
휠 디스크	자가	부평		-	-	-	-	-	
엔진공장	자가	창원		142,645,532	70,175,000	12,983,448	43,841,615	155,995,469	
A/S	자가	구로외		673,817,242	96,374,710	2,787,190	88,710,109	678,694,653	
합 계				5,460,256,084	2,882,519,827	241,792,182	931,576,822	7,169,406,907	

[자산항목 :금형]

(단위 :원)

사업소	소유형태	소재지	구분	기초장부가액	당기증감		당기상각	기말장부가액	비고
					증가	감소			
본사 및 공장	자가	평택		159,530,703,943	75,268,589,513	81,441,792,040	25,346,055,747	128,011,445,669	
본사 A/S	자가	평택외		-	-	-	-	-	
휠 디스크	자가	부평		-	-	-	-	-	
엔진공장	자가	창원		7,718,948,310	10,988,318,245	666,239,498	1,645,629,004	16,395,398,053	
A/S	자가	구로외		1,667,484,934	1,623,081,301	29,337,582	457,865,480	2,803,363,173	
합 계				168,917,137,187	87,879,989,059	82,137,369,120	27,449,550,231	147,210,206,895	

[자산항목 :공기구]

(단위 :원)

사업소	소유형태	소재지	구분	기초장부가액	당기증감		당기상각	기말장부가액	비고
					증가	감소			
본사 및 공장	자가	평택		6,175,784,004	768,890,948	1,308,341,834	1,082,607,379	4,553,725,739	
본사 A/S	자가	평택외		40,879,100	-	-	4,541,964	36,337,136	
휠 디스크	자가	부평		-	-	-	-	-	
엔진공장	자가	창원		1,156,862,941	364,249,000	33,404,670	264,192,925	1,223,514,346	
A/S	자가	구로외		1,740,262,047	1,362,681,120	65,165,751	283,051,942	2,754,725,474	
합 계				9,113,788,092	2,495,821,068	1,406,912,255	1,634,394,210	8,568,302,695	

[자산항목 :비품]

(단위 :원)

사업소	소유형태	소재지	구분	기초장부가액	당기증감		당기상각	기말장부가액	비고
					증가	감소			
본사 및 공장	자가	평택		24,979,517,966	4,976,349,622	273,366,532	3,775,823,257	25,906,677,799	
본사 A/S	자가	평택외		39,674,165	-	-	4,583,340	35,090,825	
휠 디스크	자가	부평		-	-	-	-	-	
엔진공장	자가	창원		775,156,652	822,347,662	18,884,047	196,356,791	1,382,263,476	
A/S	자가	구로외		3,498,729,051	1,003,636,737	177,607,528	447,851,805	3,876,906,401	
합 계				29,293,077,834	6,802,334,021	469,858,161	4,424,615,193	31,200,938,501	

[자산항목 : 건설중인자산]

(단위 : 원)

사업소	소유형태	소재지	구분	기초장부가액	당기증감		당기상각	기말장부가액	비고
					증가	감소			
본사 및 공장	자가	평택		8,210,075,240	37,761,711,469	809,500,741	-	45,162,285,968	
본사 A/S	자가	평택외		-	-	-	-	-	
휠 디스크	자가	부평		-	-	-	-	-	
엔진공장	자가	창원		5,281,099,653	25,931,445,544	8,880,843,175	-	22,331,702,022	
A/S	자가	구로외		-	-	-	-	-	
합 계				13,491,174,893	63,693,157,013	9,690,343,916	-	67,493,987,990	

[자산항목 : 투자유형자산]

(단위 : 원)

사업소	소유형태	소재지	구분	기초장부가액	당기증감		당기상각	기말장부가액	비고
					증가	감소			
본사 및 공장	자가	평택		-	24,837,656,731	22,986,492,517	-	1,851,164,214	
엔진공장	자가	창원		-	1,958,751,932	1,950,751,932	-	8,000,000	
A/S	자가	구로외		-	414,034,367	388,046,325	-	25,988,042	
합 계				-	27,210,443,030	25,325,290,774	-	1,885,152,256	

(2) 설비의 신설·매입 계획 등

(가) 진행중인 투자

(단위 : 억원)

사업부문	구분	투자기간	투자대상 자산	투자효과	총투자액	기투자액 (당기분)	향후 투자액	비고
신규 PROJECT	NEW MODEL	01.04-05.12말	NEW MODEL	신차종 개발	2,668	706 (486)	1,962	신규차량개발및 신규LINE설치
EMISSION	법규 대응	02.01-05.12말	MUSSO REXTON KORANDO ISTANA CHAIRMAN	성능개선 및 법규대응	52	13 (9)	39	KOREA2004등 법규대응
신ENGINE	신 ENGINE 개발	01.03-05.12말	ENGINE	성능개선 및 법규대응	1,187	549 (228)	638	ENGINE 성능개선 및 법규대응
파생차종	M/Y 및 신기술 적용	02.01-05.12말	MUSSO REXTON KORANDO ISTANA CHAIRMAN	내용연수 연장	905	493 (432)	412	내용연수 연장 및 품질향상
A/S & 공장신증설비	정비부품/공장신증설비	02.05-05.12말	건구축 생산설비	정비부품/공장신증설	6,182	1,411 (1,410)	4,771	정비부품/ 공장신증설
		02.12-08.01말	토지		303	126 (117)	177	
합 계					11,297	3,298 (2,682)	7,999	

(나) 향후 투자계획

(단위 : 억원)

사업부문	계획명칭	예상투자총액		연도별 예상투자액			투자효과	비고
		자산형태	금액	제42기	제43기	제44기		
신규 PROJECT	NEW MODEL	연구개발 건구축 생산설비 금형등	2,668	807	1,263	378	신규차량개발	
EMISSION	MUSSO REXTON KORANDO ISTANA CHAIRMAN	연구개발 생산설비 금형 등	52	27	21		법규대응	
신ENGINE	신 ENGINE 개발	연구개발 생산설비 금형 등	1,187	423	396	47	법규대응	
파생차종	MUSSO REXTON KORANDO ISTANA CHAIRMAN	연구개발 생산설비 금형 등	905	410	421	13	내용연수연장 및 품질향상	
지원사업 (일반,영업,A/S)	R&D 일반투자	토지 건구축 생산설비 금형등	6,485	2,882	2,391	1,202	노후설비보완, 고정자산매입 및 공장신증설	
합 계			11,297	4,549	4,492	1,640		

4. 매출에 관한 사항
가. 매출실적

(단위 :백만원)

사업 부문	매출 유형	품 목	제 42기	제 41기	제 40기	
자동차제조	제품	REXTON	수 출	177,844	116,999	415
			내 수	924,094	1,084,127	266,507
			합 계	1,101,938	1,201,126	266,922
		MUSSO SPORTS	수 출	19,448	449	-
			내 수	624,780	94,773	-
			합 계	644,228	95,222	-
		KORANDO	수 출	11,409	15,204	29,744
			내 수	458,773	582,757	544,740
			합 계	470,182	597,961	574,484
		CHAIRMAN	수 출	14,577	15,603	18,401
			내 수	420,150	377,294	238,844
			합 계	434,727	392,897	257,245
		MUSSO	수 출	7,613	16,463	87,771
			내 수	150,016	525,550	579,877
			합 계	157,629	542,013	667,648
	ISTANA	수 출	51,565	61,076	84,904	
		내 수	62,057	175,433	219,861	
		합 계	113,622	236,509	304,765	
	제품외	차륜 및 기타부품	수 출	133,342	65,376	65,176
			내 수	225,784	286,234	190,453
			합 계	359,126	351,610	255,629
합 계		수 출	415,798	291,170	286,411	
		내 수	2,865,654	3,126,168	2,040,282	
		합 계	3,281,452	3,417,338	2,326,693	

나. 판매경로 및 판매방법 등
 (1) 판매조직

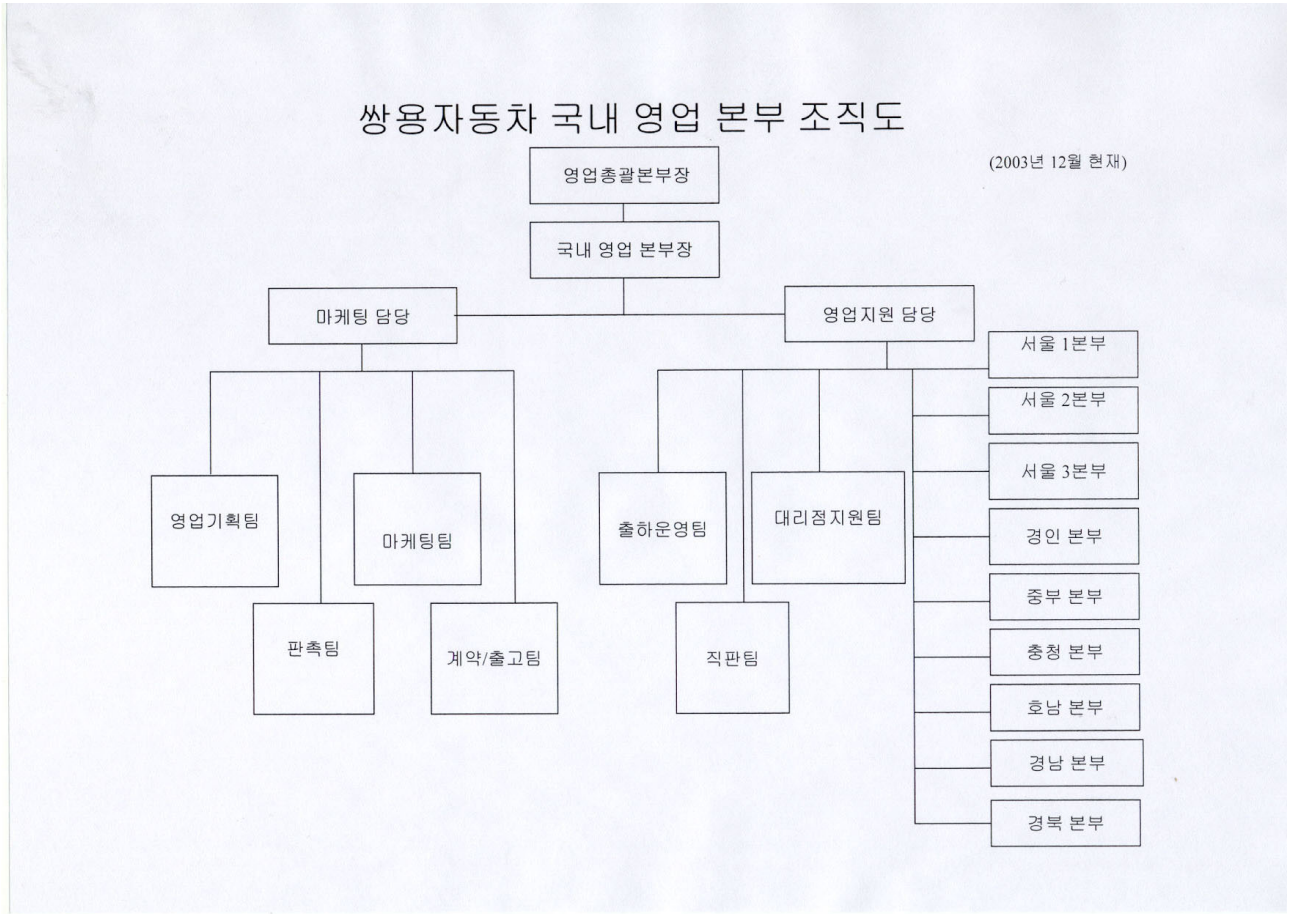

1. 인원현황

구 분	임 원	본부장	부장	차장	과장	대 리	사 원	기능직	계
임 원	4	-	-	-	-	-	-	-	4
마케팅팀	-	-	-	1	6	-	7	-	14
판촉팀	-	-	-	1	2	1	3	-	7
계약출고팀	-	-	1	-	2	2	2	-	7
영업기획팀	-	-	-	2	1	3	3	-	9
대리점지원팀	-	-	-	1	3	1	6	-	11
고객센터	-	-	1	4	4	3	4	2	18
직판팀	-	-	-	2	2	4	3	-	11
출하운영팀	-	-	1	-	3	2	7	39	52
서울1본부	1	-	-	1	1	2	1	3	9
서울2본부	-	1	-	-	2	1	2	2	8
서울3본부	-	1	-	1	1	2	1	2	8
경인본부	-	1	-	-	2	1	2	2	8
충주본부	-	1	-	-	3	-	2	4	10
충청지역본부	-	1	-	1	1	1	2	6	12
호남지역본부	-	1	-	1	-	3	1	6	12
경북지역본부	-	1	-	-	2	1	3	6	13

구 분	임 원	본부장	부장	차장	과장	대 리	사 원	기능직	계
경남지역본부	-	1	-	-	1	2	2	6	12
계	5	8	3	15	36	29	51	78	225

※ 대리점 : 207개, 대리점영업인원 : 약 2,600명

(2) 판매경로

- 직영 판매 : 전체 판매의 약 2% 비중 차지
- 대리점 판매 : 전체 판매의 98%

(3) 판매방법 및 조건

- 판매방법 : 대리점 및 직영을 통한 직접 판매
- 판매조건 : 할부 금융사, 은행을 통한 판매 조건 운영 및 당사 협력업체의 경우
자재 대금과 상계 처리
- 할부금융사, 은행 판매 : 차량 구입자는 할부 금융사 또는 은행과 대출 계약체결.
당사는 할부 금융사, 은행으로 부터 차량 판매 대금 전액 회수

(4) 판매전략

- 단기적으로는 뉴체어맨과 뉴렉스톤의 출시로 판매증가가 예상되나 경기회복이 불투명한 상황이 계속될 경우 판매증대에 어려움이 있을 것으로 예상됨.
- 장기적으로 부진차종에 대한 손실을 확대적용 및 원가절감노력이 절실히 요구됨.
- 일선 영업소의 영업력 강화를 위한 인센티브제와 제품/판매증대 교육시행
- 대우자동차 판매와의 마케팅협력 강화방안 시행

국가명	통화명	통화 표시	옵션포지션			스왑포지션			기타포지션		
			옵션 포지션	옵션 외화자산	옵션 외화부채	스왑 포지션	스왑 외화자산	스왑 외화부채	기타 포지션	기타 외화자산	기타 외화부채
Euro land	유로	EURO									
캐나다	달러	CAD									
스위스	프랑	CHF									
홍콩	달러	HKD									
스웨덴	크로네	SEK									
호주	달러	AUD									
덴마크	크로네	DKK									
노르웨이	크로네	NOK									
사우디	리얄	SAR									
쿠웨이트	디나르	KWD									
바레인	디나르	BHD									
UAE	디히람	AED									
싱가폴	달러	SGD									
말레이시아	링기트	MYR									
뉴질랜드	달러	NZD									
중국	위안	CNY									
태국	바트	THB									
인도네시아	루피아	IDR									
기타	기타										
합계	매수										
	매도										
	포지션										

해당사항 없음

나. 환위험 관리대책

1. 관리대상

- 거래적 환 위험

2. 거래원칙

- HEDGE 목적의 실수요 거래
- 정확한 Exposure파악을 통한 수입/지출의 Matching
- Open Position에 한해 대외적 기법 활용

3. 관리방법

- 1단계 : 수입/지출의 Netting, 차액 예금 병행
- 2단계 : 파생상품거래
 - * 금액 : Open Position의 50%
 - * 단위,기간 : 건별US \$ 1백만이하, Usance기간 범위내(3개월이내)

4. 선물환약정체결

- 선물환 약정체결
- 한도 : US \$ 20백만

7. 경영상의 주요계약 등

가. 경영상의 주요계약

1) 자금관리단 관리계약

1) 계약 상대방

쌍용자동차(주)에 대한 채권금융기관협의회를 구성하는 구성원으로서 또는 나머지 구성원 전원의 대리인 자격으로서 주식회사 조흥은행

2) 계약 체결시기 및 계약기간

- 계약 체결시기 : 2003.12.09
- 계약 기간 : 2004.12.31(단, 처분제한된 출자전환 주식을 제3자에게 매각하기 로

채권금융기관협의회에서 결의될 경우에는 동 출자전환 주식을 제3자에게 양도할 시점까지만 연장하기로 한다.)

3) 계약의 목적 및 내용

- 기존 채권의 금융조건 완화기한 및 신규지원금융 상환기한, 출자전환 주식의 처분 기한 연장(2004.12.31일 까지)
- 기업개선작업 자율추진방식으로 전환(2004.01.01일 부터)

나. 파생금융상품거래 현황

(1) 외화표시 파생상품거래

(단위 : 천달러)

항목	금액		항목	금액	
	투기거래	헷지거래		투기거래	헷지거래
통화관련			주식관련		
·선물매입			·주식관련 선물 매입		
·선물매도			·주식관련 선물 매도		
·선물환매입			·주식관련 스왑		
·선물환매도			·주식관련 옵션 매입		
·Buy(외화) & Sell F/X Swap			·주식관련 옵션 매도		
·Sell(외화) & Buy F/X Swap			상품관련		
·통화스왑(Currency Swap)			·상품관련 선물 매입		
·통화콜옵션 매입			·상품관련 선물 매도		
·통화콜옵션 매도			·상품관련 스왑		
·통화풋옵션 매입			·상품관련 옵션 매입		
·통화풋옵션 매도			·상품관련 옵션 매도		
이자율 관련					
·FRA 매입					
·FRA 매도					
·이자율 Futures 매입					
·이자율 Futures 매도					
·이자율 Swap					
·이자율 옵션 매입					
·이자율 옵션 매도					
			총 계		

해당사항 없음

(2) 원화간 파생상품거래

(단위 : 백만원)

항목	금액		항목	금액	
	투기거래	헷지거래		투기거래	헷지거래
이자율 관련			상품관련		
·FRA 매입			·상품관련 선물 매입		
·FRA 매도			·상품관련 선물 매도		
·이자율 Futures 매입			·상품관련 스왑		
·이자율 Futures 매도			·상품관련 옵션 매입		
·이자율 Swap			·상품관련 옵션 매도		
·이자율 옵션 매입					
·이자율 옵션 매도					
주식관련					
·주식관련 선물 매입					
·주식관련 선물 매도					
·주식관련 스왑					
·주식관련 옵션 매입					
·주식관련 옵션 매도					
			총 계		

해당사항 없음

다. 영업양수 · 도계약

해당사항 없음

8. 연구개발활동

가. 연구개발활동의 개요

(1) 연구개발 담당조직

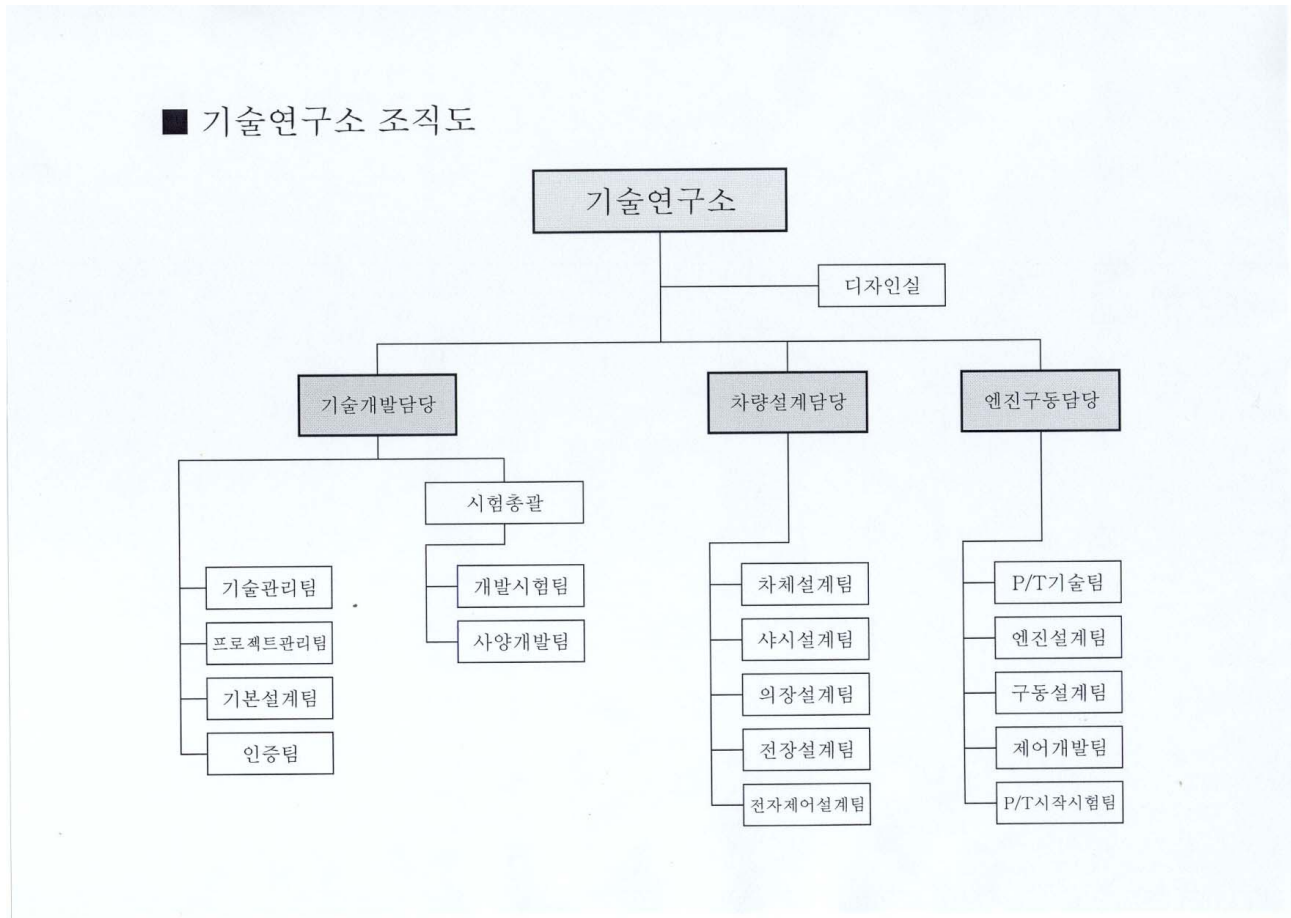

(2) 연구개발비용

(단위 : 원)

과 목	제42기	제41기	제40기	비 고
원 재 료 비	15,117,613,441	11,709,359,552	7,611,175,263	
인 건 비	37,036,557,288	31,786,530,733	22,258,479,091	신차 및 신엔진 개발에 따른 증가
감 가 상 각 비	8,762,514,783	8,477,201,249	12,411,866,344	
위 탁 용 역 비	36,094,363,107	13,558,489,789	17,693,302,080	신차 및 신엔진 개발에 따른 증가
기 타	21,426,544,933	24,128,823,776	10,330,938,406	
연구개발비용계	118,437,593,552	89,660,405,099	70,305,761,184	
회계처리	판매비와관리비	81,052,193,050	71,738,671,621	42,971,808,679
	제 조 경 비	-	-	-
	개발비(무형자산)	37,385,400,502	17,921,733,478	27,333,952,505
연구개발비 / 매출액 비율 [연구개발비용계 ÷ 당기매출액 × 100]	3.61%	2.62%	3.02%	

나. 연구개발 실적

과제명	연구기관	연구결과 및 기대효과	반영된 제품의 명칭 및 내용
EU법규대응 폐차 RECYCLING	사양개발팀	- EU 수출폐차재 활용법규 대응 - 2005.1월 신차 재활용 형식승인 대응 - 6가크롬 대체소재 개발에 따른 원가절감	B/DISC외 95 ITEMS
부동액 국산화 개발	사양개발팀	- 원가절감 : 10억8천만원/년 - 국산화개발에 의한 부동액 APPLICATION 기술력 및 경쟁력 확보	전차중부동액
D27DT ENGINE 개발	P/T시작시험팀	- 2004년 환경규제대응 (EUROIII / KOREA'04) - 2007년 환경규제대응 (EURO IV / KOREA '07)	전차중
자동차사시 부품 일체화 기술개발 (FRONT SUB- FRAME 모듈설계)	기본설계팀 한국기계연구원 공동연구	-자동차 FRONT SUB-FRAME 모듈설계 -모듈시험 평가기술개발 -모듈 주요 구성부품 설계,제작 및 평가 -기존 각 부품의 고유기능성능 향상 -중량 및 원가향상	A100
EU환경유해물질 규제에 대한 법규대응	사양개발팀	-6가 크롬 분석 -금속재료의 UV,ICP용출 전처리 -Plastic 및 Rubber 재료의 UV,ICP회화 전처리 -EU환경유해물질 대체개발	전차중
친환경 고내식성 코팅공정 및 적용기술 개발	한국환경기술진흥원 사양개발팀 공동연구	-친환경 고내식성 코팅 부분국산화 -자동차 부품 적용	전차중

9. 기타 투자의사결정에 필요한 사항

가. 외부자금조달 요약표

[국내조달]

(단위 : 백만원)

조달원천	기초잔액	순증(감)	기말잔액	비고
은행	289,203	-102,393	186,810	
보험회사	-	-	-	
종합금융회사	10,423	-2,424	7,999	
여신전문금융회사	17,616	-2,505	15,111	
상호저축은행	-	-	-	
기타금융기관	246,478	-79,542	166,936	
금융기관 합계	563,720	-186,864	376,856	
회사채(공모)	2,592	-2,592	-	
회사채(사모)	-	-	-	
유상증자	604,023		604,023	
자산유동화	-	-	-	
기타	-	-	-	
자본시장 합계	606,615	-2,592	604,023	
주주·임원·관계회사차입금	-	-	-	
기타	-	-	-	
총계	1,170,335	-189,456	980,879	

(참고) 당기 중 회사채 총발행액

공모 : 백만원
사모 : 백만원

[해외조달]

(단위 : 백만원)

조달원천	기초잔액	순증(감)	기말잔액	비고
금융기관	42,128	8,216	50,344	환율인상에 따른 증가
해외증권(회사채)	-	-	-	-
해외증권(주식등)	-	-	-	-

조달원천	기초잔액	순증(감)	기말잔액	비고
자산유동화	-	-	-	-
기타	-	-	-	-
총계	42,128	8,216	50,344	

나. 자산유동화에 관한 사항

(1) 자산양도계약 또는 자산신탁계약

(단위 :)

계약당사자		양도일 또는 신탁일	양도금액 또는 신탁금액 (평가금액)	비고 (계약상 특수한 내용등)
양도인 또는 위탁자	양수인 또는 수탁자			

해당사항없음

(2) 자산관리계약

해당사항없음

다. 최근 3년간 신용등급

평가일	평가대상 유가증권등	신용등급	평가회사 (신용평가등급범위)	평가구분
			(~)	

해당사항없음

라. 기타 중요한 사항

해당사항없음

III. 재무에 관한 사항

1. 요약재무정보

(단위 : 백만원)

구분	제 42 기	제 41 기	제 40 기	제 39 기	제 38 기
[유동자산]	802,299	689,016	531,368	519,537	717,571
· 당좌자산	485,477	496,749	374,422	396,255	574,830
· 재고자산	316,822	192,267	156,945	123,281	142,741
[고정자산]	1,727,364	1,508,430	1,543,241	1,567,935	2,265,200
· 투자자산	310,006	110,630	107,416	33,011	51,010
· 유형자산	1,334,148	1,330,104	1,363,826	1,483,352	2,165,511
· 무형자산	83,209	67,695	71,998	51,571	48,678
자산총계	2,529,664	2,197,447	2,074,609	2,087,472	2,982,772
[유동부채]	853,058	992,926	999,962	1,567,812	1,312,771
[고정부채]	470,577	588,170	827,706	1,474,700	1,731,344
부채총계	1,323,635	1,581,096	1,827,669	3,042,513	3,044,115
[자본금]	604,023	604,023	190,404	190,404	345,980
[자본잉여금]	15,440	5,149,844	-	-	-
· 자본준비금	-	-	-	-	-
· 재평가적립금	-	-	-	-	-
· 기타자본잉여금	15,440	5,149,844	-	-	-
[이익잉여금]	589,695	△5,134,404	△1,101,335	△1,110,513	△404,036
[자본조정]	△3,130	△3,113	1,157,871	△34,932	△3,287
자본총계	1,206,028	616,350	246,940	△955,041	△61,342
매출액	3,281,451	3,417,338	2,326,693	1,778,478	1,359,736
영업이익	289,576	318,366	152,463	△262,155	△489,439
경상이익	355,229	272,499	△12,112	△953,651	△1,030,330
당기순이익	589,695	320,425	9,177	△953,651	△1,074,638

[△는 부(-)의 수치임]

■ 중요한 비경상적인 사건의 발생

[특별손익]

(단위 : 백만원)

구 분	특별 이익		특별손실	
	금 액	내 역	금 액	내 역
제 42 기	5,627	채무면제이익	-	-
제 41 기	47,928	채무면제이익/보험차익 등	-	-
제 40 기	26,679	보험차익/채무면제이익 등	5,382	재해손실/기타의특별손실
제 39 기	-	-	-	-
제 38 기	75,727	채무면제이익/보험차익	120,036	부족자산처리

■ 회계정책의 변경

- 회계정책의 변경 (제42기) 2003년

별첨 분기재무제표에 대한 주석 2에서 설명하고 있는 바와 같이, 회사는 2002년 12월 31일 이후 최초로 개시되는 회계연도부터 적용되는 기업회계기준서 제2호, 제3호, 제4호, 제5호, 제6호, 제7호, 제8호 및 제9호를 적용하여 당기 재무제표를 작성하였습니다. 기업회계기준서는 종전 기업회계기준과 비교하여 볼 때, 중간재무제표의 작성과 수익인식, 유형자산, 무형자산, 대차대조표일 후 발생사건, 금융비용자본화, 유가증권의 분류 및 전환증권 등에 대해 새로운 회계기준을 채택하고 있습니다. 한편, 비교표시된 전기 재무제표는 동 기준서를 적용하여 재작성된 것입니다.

■ 회계처리방법의 변경

- 회계추정의 변경 (제42기) 2003년

별첨 재무제표에 대한 주석 17에서 설명하고 있는 바와 같이 회사는 당기중 세무상 누적일시적차이 및 이월결손금으로 인한 법인세효과에 대하여 그 실현가능성이 거의 확실한 것으로 판단되는 법인세효과 228,839백만원을 이연법인세차로 계상하였습니다. 이러한 회계추정의 변경은 그 타당성이 인정됩니다. 상기 회계추정의 변경으로 인하여 종전의 추정에 의하였을 경우보다 당기순이익 및 당기의 처분전이익잉여금이 228,839백만원 증가하였습니다.

- 회계추정의 변경 (제42기) 2003년

별첨 재무제표에 대한 주석 2에서 설명하고 있는 바와 같이 회사는 유형자산의 신규 취득일이 속하는 회계연도의 감가상각을 반년법(6월 단위)으로 감가상각하여 왔으나, 당기부터 수익과 비용의 적절한 대응 및 거래의 실질과 경제적 사실을 보다 정확하게 재무제표에 반영하기 위하여 신규취득한 자산의 취득연도의 감가상각을 취득일이 속하는 회계연도의 실제 사용기간에 따라 월할 상각하였습니다. 이러한 회계추정의 변경은 그 타당성이 인정됩니다. 이러한 회계추정의 변경으로 인하여 종전의 추정에 의하였을 경우보다 당기순이익 및 당기의 처분전이익잉여금이 2,219백만원 증가하였습니다.

- 회계추정의 변경 (제41기) 2002년

별첨 재무제표에 대한 주석 10에서 설명하고 있는 바와 같이 회사는 2002년중에 렉스톤(Y200신차) 개발비의 상각년수를 종전의 5년에서 3년으로 변경하였습니다. 이는 동급차종이 기존 국내 경쟁사들의 지속적인 신차출시 등으로 시장경쟁환경이 급격히 악화되고 있으며, 이에 따라 회사의 신속한 대체차종 개발등 동급차종의 시장환경변화에 적극적으로 대처하기 위한 개발비의 조기상각 필요성이 대두되었기 때문입니다. 이러한 회계추정의 변경은 그 타당성이 인정됩니다. 상기 회계추정의 변경으로 인하여 종전의 추정방법에 의하였을 경우보다 전기순이익 및 전기의 처분전이익잉여금이 6,066백만원 감소하였습니다.

2. 재무제표 이용상의 유의점

가. 재무제표 작성기준

(1) 당사는 회계처리 및 재무제표 등의 작성에 있어서 기업회계기준을 따르고 있으나 당사가 작성한 재무제표에 대한 공인회계사의 감사의견은 다음과 같습니다.

구 분	제 42 기 (2003.1.1~12.31)	제 41 기 (2002.1.1~12.31)	제 40 기 (2001.1.1~12.31)
감 사 인	안진회계법인	안진회계법인	삼덕회계법인
감사의견	기업회계기준 위배 사항이 발견되지 않음. 아래(3)항 참조	적정의견 아래(4)항 참조	한정의견 (기업회계기준위배) 아래(5)항 참조

- ① 당사는 당기(42기) 재무제표와 비교를 용이하게 하기 위하여 전기(41기) 재무제표의 계정과목을 당기 재무제표의 계정과목(판매보증충당금)에 따라 재분류 하였습니다. 이러한 재분류로 순이익 및 순자산가액에 미치는 영향은 없습니다.
- ② 기업회계기준서 제6호를 적용함에 따라 비교표시된 41기 대차대조표는 이익잉여금처분전 재무제표로 수정하여 기재하였습니다.

(2) Ⅲ.재무에 관한 사항중 1.요약재무정보는 감사인의 감사결과 수정후 재무제표임.

"4.재무제표"에 기재된 내용은 40기를 제외하고 정기주주총회에서 승인받은 재무 제표와 각각 그 내용이 일치합니다.

(3) 제42기 (2003.1.1~12.31) 재무제표에 대한 감사인의 검토결과 지적된 사항
해 당 사 항 없 음

(4) 제41기 (2002.1.1~12.31)재무제표에 대한 감사인의 검토결과 지적된 사항
해 당 사 항 없 음

(5) 제40기 (2001.1.1~12.31) 재무제표에 대한 감사인의 감사결과 지적된 사항
- 미수금에 대한 대손상각비 5,987백만원을 과소계상하였으며, 이는 기업회계기준과 불일치하는 것입니다. 기업회계기준에 따라 미수금에 대해 대손상각을 하면 2001년도 당기순이익과 2001년말 미수금이 5,987백만원 과대계상되었으며, 차기이월결손금은 5,987백만원 과소계상 되었습니다.

나. 기업회계기준 등의 위반사항

(본항은 회사가 작성한 재무제표와의 차이에 대한 이해를 돕기 위하여 참고로 기재
것입니다.)

(1) 재무제표를 수정하여야 하는 위반사항

■ [제 42 기 (2003.1.1~2003.9.30)]

해 당 사 항 없 음

■ [제 41 기 (2002.1.1~2002.12.31)]

해 당 사 항 없 음

■ [제 40 기 (2001.1.1~2001.12.31)]

1).기업회계기준 위반내용 및 재무제표에 미치는 영향

- 미수금에 대한 대손상각비 5,987백만원을 과소계상하였으며, 이는 기업회계기준과 불일치하는
것입니다. 기업회계기준에 따라 미수금에 대해 대손상각을 하면 2001도 당기순이익과 2001년말 미수금이
5,987백만원 감소되어야하며, 차기이월결손금은 5,987백만원 증가되어야 합니다.

2) 수정 분개

차변) 영업외비용(기타의대손상각비) 5,987백만원

대변) 미 수 금(대손충당금) 5,987백만원

(2) 재무제표 수정과 관련없는 위반사항

■ [제 42 기 (2003.1.1~2003.9.30)]

해 당 사 항 없 음

■ [제 41 기 (2002.1.1-2002.12.31)]

해 당 사 항 없 음

■ [제 40 기 (2001.1.1-2001.12.31)]

해 당 사 항 없 음

다. 기타 유의하여야 할 사항

■ [제 42 기 (2003.1.1-2003.12.31)]

(1) 기업개선작업 및 경영정상화계획의 이행을 위한 약정

별첨 재무제표에 대한 주석 1에서 설명하고 있는 바와 같이, 회사는 1999년 12월 21일과 2000년 12월 30일 및 2001년 12월 28일 채권금융기관협의회와 기업개선약정 및 추가약정과 기업구조조정촉진법 제15조 및 공적자금 특별법 제18조에 의한 경영정상화계획의 이행을 위한 약정을 체결하고 있습니다. 회사의 기업개선작업은 2003년 12월9일 채권금융기관협의회에 의해 2004년 1월 1일부터 회사의 "자율추진" 방식으로 전환하기로 결정되었습니다. 기업개선작업의 자율추진을 위해 회사와 채권금융기관협의회 소속 금융기관 사이에 기업개선작업 특별약정을 체결하기로 하였으며, 특별약정의 체결은 주채권은행에 위임하기로 하였습니다. 한편, 채권금융기관협의회는 기업개선작업의 자율추진 방식으로 전환한 이후에 현재 추진중인 제3자앞 지분 매각이 성사될 경우, 지분 매각 작업이 종결되는 시점에서 회사에 대한 기업개선작업 종료 여부를 검토하기로 하였습니다.

(2) 금융조건 완화기간 및 신규지원금융 상환기한의 연장

별첨 재무제표에 대한 주석 11에서 설명하고 있는 바와 같이, 채권금융기관협의회는 2003년 12월 9일 기존채권 금융조건 완화기간 및 신규지원금융 상환기한을 기존의 2003년 12월 31일에서 2004년 12월 31일까지 연장하기로 결의하였습니다. 다만, 현재 추진중인 제3자앞 지분 매각이 2004년 12월 31일 이전에 종결될 경우, 동 종결 시점에 금융조건 완화기간 및 신규지원금융 상환기한에 대하여 재협의 하기로 하였습니다. 회사는 동 채무의 연장으로 인한 채무면제이익 5,627백만원을 특별이익에 계상하였습니다.

(3) 매각관련 우선협상대상자 선정 및 양해각서(MOU) 체결

별첨 재무제표에 대한 주석 25에서 설명하고 있는 바와 같이 회사의 채권금융기관협의회는 회사에 대한 출자전환주식의 매각과 관련하여 중국의 난싱그룹 「China National Bluestar(Group) Corporation」을 우선협상대상자로 선정하였으며, 채권금융기관협의회를 대표하여 조흥은행이 난싱그룹과 양해각서(MOU) 체결에 관한 권한을 위임 받아 2003년 12월 22일 양해각서(MOU)를 체결하였습니다.

(4) 대우자동차 등과 관련된 채권, 채무의 조정

별첨 재무제표에 대한 주석 19에서 설명하고 있는 바와 같이 회사는 2003년 12월 30일 대우자동차 및 (주)대우와 법적 분쟁 중인 채권 및 채무를 관련회사와 관련회사의 주채권은행들로 구성된 조정협의체에서 조정하기로 합의하였습니다. 동 이행합의서에는 채권 및 채무 96,770백만원을 조정 및 상계하기로 되어있으며, 회사는 이러한 조정 및 상계로 인하여 발생된 채무면제이익 5,595백만원, 대손충당금환입 100,010백만원, 잡손실 10,949백만원 및 잡이익 8백만원을 영업외손익에 계상하였습니다.

(5) 기업회계기준서의 적용

별첨 재무제표에 대한 주석2에서 설명하고 있는 바와 같이, 회사는 2002년 12월 31일 이후 최초로 개시되는 회계연도부터 적용되는 기업회계기준서 제2호, 제3호, 제4호, 제5호, 제6호, 제7호, 제8호 및 제9호를 적용하여 당기 재무제표를 작성하였습니다. 기업회계기준서는 종전 기업회계기준과 비교하여 볼 때, 중간재무제표의 작성과 수익인식, 유형자산, 무형자산, 대차대조표일 후 발생사건, 금융비용자본화, 유가증권의 분류 및 전환증권 등에 대해 새로운 회계기준을 채택하고 있습니다. 한편, 비교표시된 전기 재무제표는 동 기준서를 적용하여 재작성된 것입니다.

(6) 회계추정의 변경

별첨 재무제표에 대한 주석 10에서 설명하고 있는 바와 같이 회사는 2002년중에 렉스톤(Y200신차) 개발비의 상각년수를 종전의 5년에서 3년으로 변경하였습니다. 이는 동급차종이 기존 국내 경쟁사들의

지속적인 신차출시 등으로 시장경쟁환경이 급격히 악화되고 있으며, 이에 따라 회사의 신속한 대체차종 개발등 동급차종의 시장환경변화에 적극적으로 대처하기 위한 개발비의 조기상각 필요성이 대두되었기 때문입니다. 이러한 회계추정의 변경은 그 타당성이 인정됩니다. 상기 회계추정의 변경으로 인하여 종전의 추정방법에 의하였을 경우보다 전기순이익 및 전기의 처분전이익잉여금이 6,066백만원 감소하였습니다.

별첨 재무제표에 대한 주석 17에서 설명하고 있는 바와 같이 회사는 당기중 세무상 누적일시적차이 및 이월결손금으로 인한 법인세효과에 대하여 그 실현가능성이 거의 확실한 것으로 판단되는 법인세효과 228,839백만원을 이연법인세차로 계상하였습니다. 이러한 회계추정의 변경은 그 타당성이 인정됩니다. 상기 회계추정의 변경으로 인하여 종전의 추정에 의하였을 경우보다 당기순이익 및 당기의 처분전이익잉여금이 228,839백만원 증가하였습니다.

별첨 재무제표에 대한 주석 2에서 설명하고 있는 바와 같이 회사는 유형자산의 신규 취득일이 속하는 회계연도의 감가상각을 반년법(6월 단위)으로 감가상각하여 왔으나, 당기부터 수익과 비용의 적절한 대응 및 거래의 실질과 경제적 사실을 보다 정확하게 재무제표에 반영하기 위하여 신규취득한 자산의 취득연도의 감가상각을 취득일이 속하는 회계연도의 실제 사용기간에 따라 월할 상각하였습니다. 이러한 회계추정의 변경은 그 타당성이 인정됩니다. 이러한 회계추정의 변경으로 인하여 종전의 추정에 의하였을 경우보다 당기순이익 및 당기의 처분전이익잉여금이 2,219백만원 증가하였습니다.

(7) 출자전환채무의 출자전환 및 유상증자

별첨 재무제표에 대한 주석 1 및 14에서 설명하고 있는 바와 같이 회사는 2002년1월17일자로 보통주 1,101,245,857주를 주당 1,100원(총납입금액 1,211,370백만원)에 발행하였으며, 2002년3월16일자로 대우통신주식회사에 대한 채무 4,440백만원을 주당 1,100원에 출자전환하여 보통주 4,036,500주(총납입금액 2,805백만원)를 발행하였습니다. 또한, 2002년3월28일자로 전환사채 5,233백만원이 주당 5,000원에 전환되어 보통주 1,046,600주(총납입금액 1,162백만원)를 발행하였습니다. 2002년 6월 10일자로 실시된 무상균등감자 이후에 회사는 2002년 12월 6일자로 쌍용양회공업주식회사에 대한 채무 70,000백만원을 주당 11,000원에 출자전환하여 보통주 6,363,636주 (총납입금액 31,882백만원)를 발행하였습니다.

(8) 자본금의 감자

별첨 재무제표에 대한 주석 14에서 설명하고 있는 바와 같이 회사는 2002년5월3일 임시주주총회에서 회사의 재무구조개선 및 경영정상화를 목적으로 2002년6월4일을 기준일로 하여 회사가 발행한 모든 주식 10주를 1주로 무상균등감자하기로 결의하였으며, 2002년 6월10일자로 감자를 실행하였습니다.

■ [제 41 기 (2002.1.1-2002.12.31)]

(1) 계속기업에 관한 불확실성

재무제표는 회사가 계속기업으로서 존속할 것이라는 가정을 전제로 작성되었으므로 회사의 자산과 부채가 정상적인 경영활동 과정을 통하여 장부가액으로 회수되거나 상환될 수 있다는 가정하에 회계처리되었습니다. 그러나, 다음의 사항은 회사의 계속기업으로서의 존속능력에 중대한 의문을 제기하고 있습니다. 따라서 회사의 계속기업으로서의 존속여부는 별첨 재무제표에 대한 주석 27에서 설명하고 있는 회사의 차기 자금조달계획과 안정적인 경상이익달성을 위한 재무 및 경영개선계획의 성패에 따라 결정되므로 중요한 불확실성이 존재하고 있습니다. 만일 이러한 회사의 계획에 차질이 있는 경우에는 계속기업으로서의 존속이 어려우므로 회사의 자산과 부채를 정상적인 사업활동과정을 통하여 장부가액으로 회수하거나 상환하지 못할 수도 있습니다. 이와 같은 불확실성의 최종결과로 계속기업가정이 타당하지 않을 경우에 발생할 수도 있는 자산과 부채의 금액 및 분류표시와 관련손익항목에 대한 수정사항은 위 재무제표에 반영되어있지 않습니다.

가. 회사의 재무상태

당기말 현재 회사의 유동부채가 유동자산을 248,394백만원만큼 초과하고 있으며, 부채비율이 257%에 달하고 있습니다.

나. 기업개선작업 및 경영정상화계획의 이행을 위한 약정

별첨 재무제표에 대한 주석 1에서 설명 하고 있는 바와 같이, 회사는 1999년 12월 21일과 2000년 12월 30일 및 2001년 12월 28일 채권금융기관협의회와 기업개선약정 및 추가약정과 기업구조조정촉진법

제15조 및 공적자금 특별법 제18조에 의한 경영정상화계획의 이행을 위한 약정을 체결하고 있습니다. 상기 약정은 2003년 12월 31일까지 회사의 자구 및 경영합리화계획의 이행을 전제조건으로 하고 있으며, 동 약정기간 중 회사의 자구 및 경영합리화계획에 대한 구체적인 성과가 없는 경우 상기 약정은 중단될 수 있습니다.

다. Daimler Chrysler AG사와의 기술도입계약

별첨 재무제표에 대한 주석 23에서 설명하고 있는 바와 같이, 당기말 현재 회사는 Daimler Chrysler AG사와 4건의 기술도입계약을 체결하고 있습니다. 동 계약에 의하면 회사가 Daimler Chrysler AG사 이외의 회사와 생산상의 제휴등이 이루어지는 경우 기술도입계약관련 제품을 생산할 수 없으며, 회사의 합병·파산·법정관리 등의 경우에는 기술사용료를 일시에 지급하도록 약정되어 있습니다. 회사는 Daimler Chrysler AG사와의 기술제휴에 의한 관련 재고자산등을 보유하고 있는 바, 회사의 제3자 매각등이 결정될 경우 Daimler Chrysler AG사와의 계약 해지로 인한 회사의 향후 경영활동에 미치는 영향에 대하여 현재로서는 예측할 수 없습니다.

라. 우발채무

별첨 재무제표에 대한 주석 23과 24에서 설명하는 바와 같이 당기말 현재 과거연도에 관리직 임직원 등이 반납한 상여금 9,680백만원과 회사가 피소되어 계류중인 소송사건금액 23,545백만원 및 US\$6,000,000에 대하여 회사가 향후 지급할 의무가 발생할 가능성을 현재로서는 예측할 수 없습니다.

(2) 출자전환채무의 출자전환 및 유상증자

별첨 재무제표에 대한 주석 1 및 15에서 설명하고 있는 바와 같이 회사는 2002년 1월 17일자로 보통주 1,101,245,857주를 주당 1,100원(총납입금액 1,211,370백만원)에 발행하였으며, 2002년 3월 16일자로 대우통신주식회사에 대한 채무 4,440백만원을 출자전환하여 보통주 4,036,500주를 주당 1,100원(총납입금액 2,805백만원)에 발행하였습니다. 또한, 2002년 3월 28일자로 전환사채가 전환되어 보통주 1,046,600주(총납입금액 1,162백만원)를 주당 1,110원에 발행하였습니다.

2002년 6월 10일자로 실시된 무상균등감자 이후에 회사는 2002년 12월 6일자로 쌍용양회공업주식회사에 대한 채무 70,000백만원을 출자전환하여 보통주 6,363,636주를 주당 11,000원(총납입금액 31,882백만원)에 발행하였습니다.

(3) 자본금의 감자

별첨 재무제표에 대한 주석 15에서 설명하고 있는 바와 같이 회사는 2002년 5월 3일 임시주주총회에서 회사의 재무구조개선 및 경영정상화를 목적으로 2002년 6월 4일을 기준일로 하여 회사가 발행한 모든 주식 10주를 1주로 무상균등감자하기로 결의하였으며, 2002년 6월 10일자로 감자를 실행하였습니다.

(4) 회계추정의 변경

별첨 재무제표에 대한 주석 17에서 설명하고 바와 같이 회사는 개발비중 Y200신차(렉스톤) 개발비의 상각년수를 종전의 5년에서 3년으로 변경하였습니다. 이는 동급차종이 기존 국내 경쟁사들의 지속적인 신차출시 등으로 시장경쟁환경이 급격히 악화되고 있으며, 이에 따라 회사의 신속한 대체차종 개발 등 동급차종의 시장환경변화에 적극적으로 대처하기 위한 개발비의 조기상각 필요성이 대두되었기 때문입니다. 이러한 회계추정의 변경은 그 타당성이 인정됩니다. 상기 회계추정의 변경으로 인하여 종전의 추정방법에 의하였을 경우보다 당기순이익 및 차기이월이익잉여금이 6,066백만원 감소하였습니다.

(5) 전기재무제표의 재작성

별첨 재무제표에 대한 주석 20에서 설명하고 있는 바와 같이, 회사는 당기중 전기의 미수금에 대한 대손충당금 과소계상액 5,987,287천원을 전기재무제표에 반영하여 전기재무제표를 재작성하였습니다.

(6) 대우자동차판매(주) 등과의 거래

별첨 재무제표에 대한 주석 22에서 설명하고 있는 바와 같이, 회사는 당기 및 전기중 대우자동차판매(주) 등 전 대우그룹계열회사와의 거래로 매출 등 수익이 각각 942,303백만원 및 897,450백만원, 매입 등 비용이 16,320백만원 및 62,762백만원이 있으며, 당기 및 전기말 현재 전 대우그룹 계열회사에 대한 채권은 각각 273,528백만원 및 323,860백만원, 채무는 각각 231,899백만원 및 285,983백만원입니다.

■ [제 40 기 (2001.1.1-2001.12.31)]

(1) 계속기업에 관한 중대한 불확실성

재무제표는 회사가 계속기업으로서 존속할 것이라는 가정을 전제로 작성되었으므로 회사의 자산과 부채가

정상적인 경영활동 과정을 통하여 장부가액으로 회수되거나 상환될 수 있다는 가정하에 회계처리되었습니다. 그러나 다음의 사항은 회사의 계속기업으로서의 존속능력에 중대한 의문을 제기하고 있습니다. 따라서 회사의 계속기업으로서의 존속여부는 재무제표에 대한주석 30에서 설명하고 있는 회사의 차기 자금조달계획과 안정적인 경상이익 달성을 위한 재무 및 경영개선계획의 성패에 따라 결정되므로 중요한 불확실성이 존재하고 있습니다. 만일 이러한 회사의 계획에 자질이 있는 경우에는 계속기업으로서의 존속이 어려우므로 회사의 자산과 부채를 정상적인 사업활동과정을 통하여 장부가액으로 회수하거나 상환하지 못할 수도 있습니다. 이와 같이 불확실성의 최종결과로 계속기업가정이 타당하지 않을 경우에 발생될 수도 있는 자산과 부채의 금액 및 분류표시와 관련손익항목에 대한 수정사항은 위 재무제표에 반영되어 있지 않습니다.

가. 회사의 재무상태

당기말 현재 회사의 유동부채가 유동자산을 468,594백만원만큼 초과하고 있으며, 부채비율이 740%에 달하고 있습니다.

나. 기업개선작업 및 경영정상화계획의 이행을 위한 약정시한

재무제표에 대한 주석 1에서 설명하고 있는 바와 같이, 회사는 1999년 12월 21일과 2000년 12월 30일 및 2001년 12월 28일 채권금융기관협의회와 기업개선약정 및 추가약정과 기업구조조정촉진법 제15조 및 공적자금특별법 제18조에 의한 경영정상화계획의 이행을 위한 약정을 체결하고 있습니다. 상기 약정은 2003년 12월 31일까지 회사의 자구 및 경영합리화 계획의 이행을 전제조건으로 하고 있으며, 동 약정기간중 회사 자구 및 경영합리화계획에 대한 구체적인 성과가 없는 경우 상기 약정은 중단될 수 있습니다.

다. Daimler Chrysler AG사와의 기술도입계약

당기말 현재 회사는 Daimler Chrysler AG사와 4개의 기술도입계약을 체결하고 있습니다. 동 계약에 의하면 회사가 Daimler Chrysler AG사이외의 회사와 생산상의 제휴등이 이루어지는 경우 기술도입계약관련 제품을 생산할 수 없으며, 회사의 합병·파산·법정관리등의 경우에는 기술사용료를 일시에 지급하도록 약정되어 있습니다. 회사는 Daimler Chrysler AG사와의 기술제휴에 의한 관련 재고자산 등을 보유하고 있는바, 회사의 제3자 매각등이 결정될경우 Daimler Chrysler AG사와의 계약해지로인한 회사의 향후 경영활동에 미치는 영향에 대하여 현재로서는 예측할 수 없습니다.

라. 우발채무

재무제표에 대한 주석 26과 27에서 설명하는 바와 같이 당기말 현재 과거 연도에 관리직 임직원들이 반납한 상여금 9,680백만원과 회사가 피소되어 계류중인 소송사건금액 5,264백만원과 11,550,000미국달러에 대하여 회사가 향후 지급할 의무가 발생할 가능성을 현재로서는 예측할 수 없습니다.

(2) 대우자동차판매(주)등과의 거래

재무제표에 대한 주석 16에서 설명하고 있는 바와 같이, 회사는 당기중 관계회사인 대우자동차판매(주)등과의 거래로 매출등 수익이 917,968백만원, 매입등 비용이 88,394백만원이 있으며, 당기말 현재 대우그룹 계열회사에 대한 채권 및 채무는 각각 323,859백만원과 285,983백만원입니다.

(3) 전기재무제표의 사후수정

재무제표에 대한 주석 21에서 설명하고 있는 바와 같이, 회사는 전기 이전의 회계처리상 중대한 오류를 발견하여 이를 수정하고 전기 재무제표를 재작성 하였습니다. 전기 오류의 수정으로 인하여 전기이월결손금이 5,760백만원 증가하였고, 전기순손실이 18,641백만원 감소하였습니다.

(4) 대차대조표일 이후 발생한 중요사항

가. 유상증자

재무제표에 대한 주석 29에서 설명하고 있는 바와 같이 회사는 대차대조표일 이후인 2002년 1월 17일자로 보통주 1,101,245,857주를 주당 1,100원(총납입금액 1,211,370백만원)에 발행하였습니다. 그 결과로 주식할인발행차금 4,294,859백만원이 발생하였으며, 증자후 회사의 발행주식수는 1,139,326,745주, 발행자본금은 5,696,634백만원이 되었습니다.

나. 채무의 추가 출자전환 약정

재무제표에 대한 주석 29에서 설명하고 있는 바와 같이 회사는 대차대조표일 이후인 2002년 2월 27일

대우통신의 채무 4,440백만원에 대해 추가로 출자전환하기로 약정하였습니다. 채무의 출자전환으로 발행될 주식수는 4,036,500주(1주당 발행가액 1,100원)이며 출자전환예정일(주금납입기일)은 2002년 3월 15일입니다.

(5) 전기 유무형자산감액평가의 당기 영향

회사는 전기 중 회수가능가액이 장부가액에 중요하게 미달한다고 판단한 유형 및 무형자산에 대하여 560,270백만원의 감액손실을 계상하였으며 이로 인해 상기 당기재무제표상의 감가상각비와 당기순이익은 전기에 동 감액손실을 계상하지 아니하였을 경우에 비하여 각각 56,540백만원 만큼 감소 및 증가하였습니다.

3. 회계정보에 관한 사항

가. 대손충당금 설정현황

(1) 최근 3사업연도의 계정과목별 대손충당금 설정내역

(단위 :백만원, %)

구분	관련 계정과목	채권 총액	대손충당금	대손충당금 설정비율
제 42 기	매출채권	338,067	121,811	36.0
	단기대여금	7,662	4,957	64.7
	미수금	38,116	19,111	50.1
	미수수익	4,124	2,917	70.7
	선급금	45,261	413	0.9
	장기대여금	38,692	10,134	26.2
	장기성매출채권	973	385	39.6
	보증금	37,297	1,218	3.3
	계	510,192	160,946	31.5
제 41 기	매출채권	452,719	222,174	49.1
	단기대여금	6,635	4,977	75.0
	미수금	135,698	74,912	55.2
	미수수익	4,083	2,958	72.4
	선급금	15,522	353	2.3
	장기대여금	41,672	11,693	28.1
	장기성매출채권	440	226	51.4
	보증금	31,539	1,984	6.3
	계	688,308	319,277	46.4
제 40 기	매출채권	483,885	212,785	44.0
	단기대여금	7,490	4,917	65.6
	미수금	167,314	71,133	42.5
	미수수익	3,636	3,548	97.6
	선급금	8,734	414	4.8
	장기대여금	20,258	11,195	55.3
	장기성매출채권	1,255	598	47.6
	보증금	39,853	2,744	6.9
	계	732,425	307,334	42.0

(2) 최근 3사업연도의 대손충당금 변동현황

(단위 : 백만원)

구분	제42기	제41기	제40기
1. 기초 대손충당금 잔액합계	319,277	307,334	325,213
2. 순대손처리액(①-②±③)	43,290	-174	35,107
① 대손처리액(상각채권액)	43,549	-	35,108
② 상각채권회수액	259	174	1
③ 기타증감액	-	-	-
3. 대손상각비 계상(환입)액	115,041	-11,769	-17,228
4. 기말 대손충당금 잔액합계	160,946	319,277	307,334

(3) 매출채권관련 대손충당금 설정방침

- 당사는 대차대조표일 현재 매출채권, 대여금, 미수금, 보증금등 받을채권 잔액의 회수가능성에 대한 개별분석 및 과거의 경험률을 토대로 예상되는 대손추정액을 대손충당금으로 설정하고 있습니다.
- 대손경험률을 산정함에 있어서 대손금의 해당여부를 판단하는 대손처리기준은 법 인세법 시행령 제62조 제1항 각호와 같습니다.

- 개별채권에 대한 연령분석에 따라 결산일 현재 3년 이상 경과된 채권에 대해 대손 총담금을 100%를 설정하는 것을 원칙으로 하고 있습니다.
- 개별채권에 대한 연령분석이 3년 이하라도 사고채권(부도, 청산, 파산, 법정관리, 화의, 실종, 완전자본잠식 등)인 경우 채권별 회수가능성을 검토하여 대손총담금 을 100% 설정을 원칙으로 하고 있습니다.

(4) 당해 사업연도말 현재 경과기간별 매출채권잔액 현황

(단위 : 원)

구 분		6월 이하	6월 초과 1년 이하	1년 초과 3년 이하	3년 초과	계
금 액	일반	232,898,406,534	5,503,875,639	1,045,006,870	99,592,707,421	339,039,996,464
	특수관계자					
	계	232,898,406,534	5,503,875,639	1,045,006,870	99,592,707,421	339,039,996,464
구성비율		68.7%	1.6%	0.3%	29.4%	100 %

나. 재고자산의 보유 및 실사내역 등

(1) 최근 3사업연도의 재고자산의 사업부문별 보유현황

(단위 : 원)

사업부문	계정과목	제42기	제41기	제40기	비고
완성차	상품	30,765,193,108	23,425,812,179	22,591,011,425	
	제품	106,168,406,985	34,524,511,973	21,416,264,800	
	재공품	35,622,343,880	21,075,678,208	18,861,606,787	
	원재료	45,375,520,383	45,590,221,076	35,736,607,967	
	부재료	5,521,529,178	5,069,005,442	4,773,294,952	
	저장품	3,110,544,878	3,129,928,952	2,707,133,619	
	외주가공재	-	-	744,357,013	
	미착자재	90,258,499,758	59,452,239,592	50,115,654,996	
소 계	316,822,038,170	192,267,397,422	156,945,931,559		
합 계	상품	30,765,193,108	23,425,812,179	22,591,011,425	
	제품	106,168,406,985	34,524,511,973	21,416,264,800	
	재공품	35,622,343,880	21,075,678,208	18,861,606,787	
	원재료	45,375,520,383	45,590,221,076	35,736,607,967	
	부재료	5,521,529,178	5,069,005,442	4,773,294,952	
	저장품	3,110,544,878	3,129,928,952	2,707,133,619	
	외주가공재	-	-	744,357,013	
	미착자재	90,258,499,758	59,452,239,592	50,115,654,996	
합 계	316,822,038,170	192,267,397,422	156,945,931,559		
총자산대비 재고자산 구성비율(%) [재고자산합계÷기말자산총계×100]		12.52%	8.75%	7.57%	
재고자산회전율(회수) [연환산 매출원가÷{(기초재고+기말재고)÷2}]		9.73회	14.83회	13.24회	

- 당사는 지배적 단일사업부문임.
- 당사는 자동차 제조업으로서 공시대상 사업부문 결정기준을 충족하는 부분이 없습니다.

(2) 재고자산의 실사내역 등

1. 실사일자

당사는 2003년 사업연도의 재무제표를 작성함에 있어서 2003년 12월 31일 공장가동 종료시를 기준으로 2004년 1월 4일 제품, 2004년 1월 11일 상품 및 자재 실사를 하였습니다. 한편, 당사는 기준일에서 실사일간의 기간동안 입, 불출 내역을 계산하여 재고실사를 하였으며, 대차대조표일 현재 재고자산은 실사일 현재의 재고자산과 일치하는 것으로 간주하였습니다.

2. 재고실사시 독립적인 전문가 또는 전문기관, 감사인 등의 참여 및 입회여부

당사의 동 일자 재고실사시에는 2003사업연도 재무제표의 외부감사인인 안진회계법인소속 공인회계사의 입회하에 실시되었습니다.

3. 장기체화재고 등의 현황

당사는 동 일자로 재고자산을 실사한 결과 장기체화자산은 없으며, 기업회계기준에 의거 제품은 순실현가액으로 평가하였으며, 기타는 불용 및 불량자산에 대해 다음 현황에서와 같이 당기평가손실로 반영하였습니다.

(단위: 원)

계정과목	취득원가	보유금액	당기평가손실	기말잔액	비고
상 품	31,188,277,171	31,188,277,171	423,084,063	30,765,193,108	
제 품	106,864,220,648	106,864,220,648	695,813,663	106,168,406,985	
재 공 품	35,622,343,880	35,622,343,880	-	35,622,343,880	
원 재 료	46,805,076,066	46,805,076,066	1,429,555,683	45,375,520,383	
부 재 료	5,533,513,499	5,533,513,499	11,984,321	5,521,529,178	
저 장 품	3,214,535,506	3,214,535,506	103,990,628	3,110,544,878	

미착자재	90,258,499,758	90,258,499,758	-	90,258,499,758
합계	319,486,466,528	319,486,466,528	2,664,428,358	316,822,038,170

4. 기타사항

해당사항 없음

다. 당해 사업연도의 대규모 자산교환거래 내역

(단위 :)

거래 일자	양도			양수		현금 정산액	처분 손익	관계	비고
	구분	장부가액	공정가액	구분	금액				
합계									

해당사항 없음

라. 최근 5사업연도의 회계기준 변경내용 및 그 사유

구 분	회계기준 변경내용	변경 사유
제 42 기	<p>회계추정 변경</p> <p>1. 변경대상: 이연법인세차</p> <p>2. 변경내용 가. 변경전: 이연법인세차의 실현가능성이 없다고 판단 나. 변경후: 이연법인세차의 실현가능성이 있을 것으로 판단 (당기 손익에 반영)</p> <p>3. 변경기준일: 2003년 01월 01일</p> <p>4. 손익에 미치는 영향: 회계추정 변경의 결과로 누적일시적차이 로 인한 이연법인세차효과 816억원 발생 종전의 회계처리 방법 에 의하였을 경우의 분기순이익 853억원 보다 분기순이 익이 816억원 증가</p> <p>5. 변경일: 2003년 05월 06일</p>	<p>최근년도 당기순이익의 실현 및 향후 경영계획에 의해 이익실현 가능성이 있을것으로 판단됨에 따라 일시적 차이의 법인세 효과금액을 자산으로 계상하여 향후 기간 손익의 왜곡을 방지하고 재무상태의 적정성을 유지하기 위함.</p> <p>* 전기 3,204억원의 세전이익 발생 * 당분기 853억원의 세전이익 발생</p>
	<p>회계추정 변경</p> <p>1. 변경대상: 이연법인세차</p> <p>2. 변경내용 가. 변경전: 이연법인세차의 실현가능성 일부인식 (816억) 나. 변경후: 이연법인세차의 실현가능성 추가인식 (1,524억) (당기 손익에 반영)</p> <p>3. 변경기준일: 2003년 01월 01일</p> <p>4. 손익에 미치는 영향: 회계추정 변경의 결과로 누적일시적차이 로 인한 이연법인세차효과 3,049억원 중 실현가능성에 대한 판단을 변경하여 당반기 1,524억원 계상. 종전의 회계처리 방 법에 의하였을 경우의 반기순이익 1,538억원 보다 반기순이익 이 1,524억원 증가</p> <p>5. 변경일(이사회결의일): 2003년 08월 13일</p>	<p>당해연도 반기순이익의 증가추세 및 이로인한 당해연도 경영목표 실현가능성 증가로 향 후 경영계획에 의한 이익실현 가능성이 증대될것으로 판단됨에 따라 일시적차이의 법인세 효과금액 자산으로 추가계상하여 향후 기간손익의 왜곡을 방지하고 재무상태의 적정성을 유지하기 위함</p> <p>* 전분기 853억원의 세전이익 발생 * 당반기 1,538억원 의 세전이익 발생</p>
	<p>회계추정 변경</p> <p>1. 변경대상: 이연법인세차</p> <p>2. 변경내용 가. 변경전: 이연법인세차의 실현가능성 일부인식 (1,524억) 나. 변경후: 이연법인세차의 실현가능성 추가인식 (2,224억) (당기 손익에 반영)</p> <p>3. 변경기준일: 2003년 01월 01일</p> <p>4. 손익에 미치는 영향: 회계추정 변경의 결과로 누적일시적차이 로 인한 이연법인세차효과 2,966억원 중 실현가능성에 대한 판단을 변경하여 당분기 2,224억원 계상. 종전의 회계처리 방 법에 의하였을 경우의 분기순이익 1,814억원 보다 분기순이익 이 2,224억원 증가</p> <p>5. 변경일(이사회결의일): 2003년 11월 12일</p>	<p>당해연도 3분기 추가적 경상이익의 실현 및 이로인한 당해연도 경영목표 실현가능성 증가로 향후 경영계획에 의한 이익실현 가능성이 증대될 것으로 판단됨에 따라 일시적차이의 법인세 효과금액을 자산으로 추가계상하여 향후 기간손익의 왜곡을 방지하고 재무상태의 적정성을 유지하기 위함</p> <p>* 전반기 1,538억원의 세전이익 발생 * 당분기 1,814억원의 세전이익 발생</p>
	<p>회계추정 변경</p> <p>1. 변경대상: 이연법인세차</p> <p>2. 변경내용 가. 변경전: 이연법인세차의 실현가능성 일부인식 (2,224억) 나. 변경후: 이연법인세차의 실현가능성 추가인식 (2,288억)</p>	<p>2003년도 4분기 추가적 경상이익의 실현 등향후 경영계획에 의한 이익실현 가능성이 증대될 것으로 판단됨에 따라</p>

구 분	회계기준 변경내용	변경 사유
	(당기 손익에 반영) 3. 변경기준일: 2003년 01월 01일 4. 손익에 미치는 영향: 회계추정 변경의 결과로 누적일시적차이 로 인한 이연법인세차효과 2,288억원 중 실현가능성에 대한 판단을 변경하여 4분기에 2,288억원 계상. 종전의 회계처리 방법에 의하였을 경우의 당기순이익 3,608억원 보다 당기순이 익이 2,288억원 증가 5. 변경일(이사회결의일): 2004년 02월 19일	일시적차이의 법인세 효과금액을 자산으로 추가 계상하여 향후 기간손익의 왜곡을 방지하고 재무상태의 적정성을 유지하기 위함 * 3분기 1,814억원의 세전이익 발생 * 4분기 3,608억원의 세전이익 발생
회계추정 변경 1. 변경대상: 유형고정자산의 감가상각 방법 변경 2. 변경내용 가. 변경전: 반기상각 나. 변경후: 월할상각 3. 변경기준일: 2003년 01월 01일 4. 손익에 미치는 영향: 종전의 회계처리 방법에 의하였을 경우 보다 2.218백만원 당기순이익 증가 5. 변경일(이사회결의일) 2004년 02월 19일	수익과 비용의 적절한 대응	
제 41 기	회계추정 변경 1. 변경대상 : 렉스톤 REXTON 차종 개발비 상각기간의 변경 2. 변경내용 가. 변경전: 수익창출 시점부터 5년 상각 나. 변경후: 수익창출 시점부터 3년 상각 3. 변경기준일 2002년 01월 01일 4. 변경일(이사회결의일) 2002년 05월 10일	영업환경 변화에 따라 합리적 내용연수의 추정 및 경영성과의 정 확한 측정을 위함.
제 40 기	해당사항 없음	
제 39 기	해당사항 없음	
제 38 기	해당사항 없음	

마. 최근 5사업연도중 당기순손실이 발생한 사업연도와 그 주요원인

(단위 : 백만원)

구 분	당기순손실	주요 원 인
제 42 기	-	-
제 41 기	-	-
제 40 기	-	-
제 39 기	-953,651	저조한매출(1,778,478백만원) 및 지급이자 부담가중(매출대비 지급이자 14.2%) 2000년 12월 워크아웃 1차 연장
제 38 기	-1,074,638	IMF 상황 및 대우그룹 부도로 인한 저조한 매출(1,359,736백만원) 및 지급이자 부담가중(매출대비 지급이자 14.1%) 1999. 8월 워크아웃 돌입

바. 최근 5사업연도중 직전사업연도대비 당기순이익 증감율이 30% 이상이거나
흑자전환인 사업연도와 그 주요원인

(단위 : 백만원)

구 분	당기순이익	주요 원 인
제 42 기	589,695	이연법인세 2,288억원 및 대우자동차 채권채무 정산으로 인한 대손충당금 환입 967억원이 포함되어 있고, 뉴체어맨 및 뉴렉스턴의 신차출시로 인한 판매호조로 당기순이익 증가
제 41 기	320,425	RV선호도 증가에 따른 판매증가, MUSSO SPORTS의 성공적 시장진입, A/S부품사업 정상화에 따른 매출증가와 고가차종위주의 제품MIX에 따른 재료비율 하락, 물량증가에 따른 고정비 감소에 기인(3,392% 이익상승)
제 40 기	9,177	내수경기호전 및 직판비중확대에 따른 매출액의 증가와 원가절감 및 생산대수 증가로 인한 규모의 경제 실현(흑자전환)
제 39 기	-	-
제 38 기	-	-

사. 당해 사업연도의 시장성없는 지분성증권 평가 현황

(1) 공정가액으로 평가한 시장성없는 지분성증권 내역

(단위 :)

종류	발행회사	수량	취득원가	장부가액	공정가액	평가손익	
						당기손익	자본조정
합 계							

해 당 사 항 없 음

(2) 시장성없는 지분성증권의 평가방법등

해 당 사 항 없 음

4. 재무제표
가. 대차대조표

대 차 대 조 표

제 42 기 2003. 12. 31 현재

제 41 기 2002. 12. 31 현재

제 40 기 2001. 12. 31 현재

(단위 : 원)

과 목	제42기	제41기	제40기
자 산			
I. 유동자산	(802,299,387,769)	(689,016,788,271)	(531,368,280,883)
(1) 당좌자산	(485,477,349,599)	(496,749,390,849)	(374,422,349,324)
1. 현금및현금등가물	128,910,039,113	173,005,645,436	34,219,047,653
2. 단기금융상품	66,311,887,962	49,388,946,500	12,618,946,500
3. 단기매매증권	927,375,456	861,679,290	19,302,458
4. 매출채권	338,067,206,280	452,718,861,771	483,885,152,447
현재가치할인차금	79,178,775	85,646,742	800,852,650
대손충당금	121,810,979,404	222,173,548,723	212,784,676,421
5. 단기대여금	7,662,491,846	6,634,815,905	7,490,058,849
대손충당금	4,956,959,879	4,977,048,216	4,917,021,742
6. 미수금	38,115,599,697	95,197,700,793	113,313,531,965
현재가치할인차금	1,127,307,977	-	-
대손충당금	19,110,581,708	74,912,546,864	71,133,577,767
7. 미수수익	4,123,929,370	4,083,003,090	3,636,332,068
대손충당금	2,917,047,861	2,958,218,599	3,547,751,888
8. 선금금	45,261,441,282	15,521,545,585	8,733,753,529
대손충당금	412,580,715	353,229,946	414,535,942
9. 선급비용	3,948,839,865	3,679,584,590	4,104,640,265
10. 선급법인세	2,563,175,047	1,117,846,979	-
(2) 재고자산	(316,822,038,170)	(192,267,397,422)	(156,945,931,559)
1. 상품	30,765,193,108	23,425,812,179	22,591,011,425
2. 제품	106,168,406,985	34,524,511,973	21,416,264,800
3. 재공품	35,622,343,880	21,075,678,208	18,861,606,787
4. 원재료	45,375,520,383	45,590,221,076	35,736,607,967
5. 부재료	5,521,529,178	5,069,005,442	4,773,294,952
6. 외주가공재	-	-	744,357,013
7. 저장품	3,110,544,878	3,129,928,952	2,707,133,619
8. 미착자재	90,258,499,758	59,452,239,592	50,115,654,996
II. 고정자산	(1,727,364,710,516)	(1,508,430,478,945)	(1,543,241,288,395)
(1) 투자자산	(310,006,667,269)	(110,630,420,214)	(107,416,465,748)
1. 장기금융상품	16,000,000	14,500,000	-
2. 장기미수금	-	40,500,000,000	54,000,000,000
현재가치할인차금	-	4,004,071,083	8,909,858,622
3. 매도가능증권	1,607,739,017	2,769,134,459	5,152,987,840
4. 장기대여금	38,692,284,130	41,672,366,010	20,257,967,516
대손충당금	10,134,297,709	11,693,075,933	11,194,864,284
5. 장기성매출채권	972,790,184	439,614,976	1,254,731,782
현재가치할인차금	48,381,981	39,466,291	23,805,581
대손충당금	385,462,042	225,557,491	597,849,334
6. 보증금	37,296,811,761	31,539,341,062	39,853,050,178
대손충당금	1,217,910,640	1,983,633,274	2,743,806,698

과 목	제42기	제41기	제40기
7. 단체퇴직보험예치금	6,952,696,293	6,717,607,779	6,407,132,951
8. 회사연금전환금	5,530,380,000	4,923,660,000	3,960,780,000
9. 이연법인세차	228,838,866,000	-	-
10.기타의 투자자산	1,885,152,256	-	-
(2) 유형자산	(1,334,148,967,516)	(1,330,104,404,655)	(1,363,826,359,369)
1. 토지	267,154,511,920	266,103,240,208	241,345,582,104
2. 건물	469,266,286,859	429,628,306,761	420,035,744,694
감가상각누계액	98,641,526,041	82,166,201,137	70,134,842,699
3. 구축물	106,122,675,441	124,852,598,103	122,995,033,313
감가상각누계액	36,907,083,162	37,105,619,969	32,414,930,573
4. 기계장치	1,000,992,509,604	1,004,051,191,792	993,202,222,387
감가상각누계액	671,577,486,585	603,609,733,025	511,500,128,249
5. 차량운반구	11,920,388,637	9,548,150,840	7,321,621,187
감가상각누계액	4,750,981,730	4,087,894,756	3,522,619,496
6. 공구와 기구	324,707,848,271	358,103,589,668	336,706,693,479
감가상각누계액	168,929,338,681	180,072,664,389	162,055,389,563
7. 비품	54,023,266,217	52,085,964,275	39,137,522,848
감가상각누계액	22,822,327,716	22,792,886,441	19,643,318,670
8. 건설중인자산	67,493,987,990	13,491,174,893	2,353,168,607
9. 미착기계	36,096,236,492	2,075,187,832	-
(3) 무형자산	(83,209,075,731)	(67,695,654,076)	(71,998,463,278)
1. 산업재산권	770,932,938	702,818,064	704,259,448
2. 전기가스이용권	197,618,611	240,238,471	282,858,331
3. 선급기술도입료	6,555,389,128	8,878,274,380	11,201,159,632
4. 개발비	73,996,326,655	57,874,323,161	59,810,185,867
5. 기타의 무형자산	1,688,808,399	-	-
자 산 총 계	2,529,664,098,285	2,197,447,267,216	2,074,609,569,278
부 채			
I. 유동부채	(853,058,554,310)	(992,926,514,549)	(999,962,209,028)
1. 매입채무	374,746,347,904	390,028,059,344	406,383,104,659
2. 단기차입금	17,458,046,604	100,235,242,985	224,316,293,996
3. 미지급금	233,023,161,764	264,820,352,538	271,071,735,700
4. 선수금	6,084,742,435	9,727,916,116	5,433,707,932
5. 예수금	25,629,589,361	41,213,427,343	24,660,999,331
6. 미지급비용	26,314,875,335	38,355,383,187	25,931,408,375
7. 유동성장기부채	118,882,991,971	91,803,460,225	41,832,896,293
현재가치할인차금	-	24,530,913	541,387,258
8. 판매보증충당금	48,583,716,591	55,515,659,179	-
9. 기타의 유동부채	2,335,082,345	1,251,544,545	873,450,000
II. 고정부채	(470,577,108,626)	(588,170,460,532)	(827,706,830,092)
1. 사채	-	2,592,000,000	8,559,007,000
현재가치할인차금	-	97,757,842	612,129,300
2. 장기차입금	290,859,217,434	413,808,727,279	635,737,843,438
현재가치할인차금	6,035,115,552	8,761,547,003	21,134,009,991
3. 퇴직급여충당금	146,652,364,705	139,292,411,020	140,123,648,295
국민연금전환금	4,392,150,925	6,290,498,660	7,664,891,060
4. 장기성판매보증충당금	43,492,792,964	47,577,125,738	72,697,361,710
5. 장기미지급금	-	50,000,000	-

과 목	제42기	제41기	제40기
부 채 총 계	1,323,635,662,936	1,581,096,975,081	1,827,669,039,120
자 본			
I. 자본금			
1. 보통주자본금	(604,023,100,000)	(604,023,100,000)	(190,404,440,000)
	604,023,100,000	604,023,100,000	190,404,440,000
II. 자본잉여금			
1. 기타자본잉여금	(15,440,280,596)	(5,149,844,305,000)	-
	15,440,280,596	5,149,844,305,000	-
III. 이익잉여금(결손금)			
1. 처분전이익잉여금(결손금)	(589,695,819,104)	(-)5,134,404,024,404	(-)(1,101,335,682,045)
(당기순이익:	589,695,819,104	(-)5,134,404,024,404	(-)1,101,335,682,045
당기: 589,695,819,104원			
전기: 320,425,027,737원)			
IV. 자본조정			
1. 주식할인발행차금	(-)3,130,764,351	(-)(3,113,088,461)	(1,157,871,772,203)
2. 출자전환채무		-	(-)31,381,406,006
3. 매도가능증권평가손실		-	1,192,365,553,000
4. 자기주식처분손실	(-)3,125,198,533	(-)3,107,522,643	(-)3,103,801,403
	(-)5,565,818	(-)5,565,818	(-)8,573,388
자 본 총 계			
부 채 와 자 본 총 계	1,206,028,435,349	616,350,292,135	246,940,530,158
	2,529,664,098,285	2,197,447,267,216	2,074,609,569,278

나. 손익계산서

손익계산서

제 42 기 (2003. 01. 01 부터 2003. 12. 31 까지)
 제 41 기 (2002. 01. 01 부터 2002. 12. 31 까지)
 제 40 기 (2001. 01. 01 부터 2001. 12. 31 까지)

(단위 : 원)

과 목	제42기	제41기	제40기
I. 매출액	(3,281,451,843,337)	(3,417,338,190,692)	(2,326,693,545,799)
1. 제품매출액	2,922,238,277,889	3,065,728,069,092	2,071,065,638,562
2. 상품매출액	330,115,553,143	320,352,349,486	245,014,900,079
3. 기타매출액	30,124,059,937	32,081,442,152	17,432,982,395
4. 매출할인	(-)1,026,047,632	(-)823,670,038	(-)6,819,975,237
II. 매출원가	(2,475,695,548,408)	(2,589,560,591,865)	(1,854,626,310,363)
1. 제품매출원가	(2,236,120,568,604)	(2,322,859,858,591)	(1,659,009,628,629)
가. 기초제품재고액	34,524,511,973	21,416,264,800	26,855,247,562
나. 당기제품제조원가	2,322,614,872,029	2,348,223,021,987	1,662,129,333,818
계	2,357,139,384,002	2,369,639,286,787	1,688,984,581,380
다. 타계정대체액	4,827,217,991	1,992,633,035	421,919,346
라. 관세환급금	10,023,190,422	10,262,283,188	8,136,768,605
마. 기말제품재고액	106,168,406,985	34,524,511,973	21,416,264,800
2. 상품매출원가	(216,823,100,304)	(238,514,007,378)	(178,796,945,866)
가. 기초상품재고액	23,425,812,179	22,591,011,425	3,825,335,475
나. 당기상품매입액	224,162,481,233	239,348,808,132	197,562,621,816
계	247,588,293,412	261,939,819,557	201,387,957,291
다. 기말상품재고액	30,765,193,108	23,425,812,179	22,591,011,425
3. 기타매출원가	(22,751,879,500)	(28,186,725,896)	(16,819,735,868)
III. 매출총이익	805,756,294,929	827,777,598,827	472,067,235,436
IV. 판매비와관리비	(516,179,828,028)	(509,411,233,890)	(319,603,623,487)
1. 급여	50,505,362,837	48,113,209,467	41,209,213,587
2. 퇴직급여	6,847,648,646	4,505,933,722	6,212,460,739
3. 복리후생비	6,783,513,926	6,845,752,284	4,144,326,947
4. 여비교통비	1,176,380,472	1,351,852,545	1,197,576,235
5. 통신비	858,388,696	701,285,781	424,851,397
6. 전력비	683,293,684	537,683,943	382,782,678
7. 수도광열비	238,461,296	179,657,475	100,685,697
8. 세금과공과	5,085,684,733	4,889,646,423	3,008,154,204
9. 임차료	5,404,783,348	3,235,377,960	1,583,187,641
10. 감가상각비	8,903,746,900	6,895,557,213	5,929,717,659
11. 수선비	1,601,913,643	1,132,759,912	625,927,038
12. 보험료	210,072,865	208,743,205	198,816,839
13. 접대비	937,695,577	647,328,325	441,822,489
14. 차량유지비	369,532,594	326,454,376	262,535,552
15. 광고선전비	29,541,256,862	21,836,283,063	14,931,430,263
16. 해외시장개척비	3,526,916,941	2,888,164,376	918,942,524
17. 판매보증비	61,311,400,747	82,879,002,712	57,288,115,209
18. 판매수수료	126,045,401,934	132,994,627,191	71,564,343,214
19. 판매촉진비	45,067,223,649	39,288,419,162	17,749,854,370
20. 운반비	8,509,314,928	8,344,813,134	4,210,224,892
21. 포장비	1,195,414,511	225,572,962	154,933,240
22. 수출제비	23,531,038,406	13,071,408,841	12,184,824,593
23. 교육훈련비	1,523,068,017	990,960,255	587,166,581

과 목	제42기	제41기	제40기
24. 도서인쇄비	739,990,438	671,059,408	397,069,231
25. 소모품비	722,978,231	657,486,064	384,563,510
26. 회의비	215,228,327	204,384,436	201,942,075
27. 지급수수료	9,083,680,448	12,993,510,903	6,886,171,793
28. 송무비	815,027,925	505,124,392	260,894,196
29. 도급비	6,087,136,584	6,096,675,109	4,480,353,592
30. 전산처리비	4,394,750,186	3,646,241,491	2,491,754,127
31. 경상개발비	81,052,193,050	71,738,671,621	42,971,808,679
32. 대손상각비	-	10,102,535,969	10,925,176,916
33. 무형자산상각비	21,907,892,395	20,146,511,780	4,971,627,289
34. 잡비	1,303,435,232	558,538,390	320,368,491
V. 영업이익	289,576,466,901	318,366,364,937	152,463,611,949
VI. 영업외수익	(187,787,486,022)	(76,176,730,242)	(84,692,250,915)
1. 이자수익	16,843,489,184	12,228,758,316	3,272,453,988
2. 배당금수익	6,800,000	33,762,721	317,801,287
3. 외환차익	5,104,827,831	9,017,939,534	15,687,535,431
4. 외화환산이익	4,614,631,006	5,610,337,740	4,992,279,970
5. 할부수익	76,747,481	676,867,331	1,281,085,790
6. 선물거래이익	-	41,448,694	-
7. 대손충당금환입	115,040,929,409	8,871,628,201	17,733,480,717
8. 판매보증보전금	11,364,446,089	16,983,955,987	6,835,491,589
9. 단기매매증권평가이익	58,711,166	789,823	-
10. 투자자산처분이익	1,767,896,733	2,586,954	-
11. 매도가능증권감액손실 환입	-	-	1,991,539,099
12. 유형자산처분이익	860,441,705	32,083,493	5,547,590,527
13. 수입수수료	5,497,202,137	2,101,650,063	1,065,610,426
14. 보험차익	153,578,563	21,822,113	-
15. 제세환급액	858,460	17,457,790	504,738,367
16. 채무면제이익	5,594,966,328	-	-
17. 잡이익	20,801,959,930	20,535,641,482	25,462,643,724
VII. 영업외비용	(122,134,331,843)	(122,043,239,417)	(249,268,245,994)
1. 이자비용	49,234,299,533	68,470,185,285	177,705,105,222
2. 기타의 대손상각비	-	10,538,068,930	45,445,447,658
3. 단기매매증권처분손실	6,647,212	16,261,026	73,397,398
4. 단기매매증권평가손실	-	79,432,991	500,996
5. 선물거래손실	-	74,213,107	-
6. 재고자산평가손실	2,664,428,358	1,172,424,961	194,834,968
7. 매출채권처분손실	-	-	1,383,203,112
8. 외환차손	9,744,553,495	4,731,365,937	6,307,734,568
9. 외화환산손실	10,366,800,449	10,464,415,255	3,559,752,620
10. 투자자산처분손실	5,390,076,796	-	649,654,684
11. 유형자산처분손실	5,595,119,662	1,393,880,893	7,267,261,344
12. 운휴자산감가상각비	251,411,624	466,449,998	589,564,343
13. 유형자산감액손실	12,293,449,097	4,832,551,759	-
14. 법인세추납액	-	1,618,580	1,205,681,650
15. 판매보증충당금전입액	-	7,951,747,730	-
16. 기부금	1,066,969,344	3,114,137,196	1,002,536,308
17. 재해손실	3,312,351	114,190	-
18. 잡손실	25,517,233,922	8,736,371,579	3,883,571,123

과 목	제42기	제41기	제40기
VIII.경상이익(손실)	355,229,621,080	272,499,855,762	(-)12,112,383,130
IX.특별이익	5,627,332,024	47,925,171,975	26,672,347,834
1.채무면제이익	5,627,332,024	47,788,978,665	24,753,094,164
2.보험차익	-	89,464,824	1,911,441,402
3.자산수증이익	-	46,728,486	7,812,268
X.특별손실	-	-	5,382,451,510
1.기타특별손실	-	-	5,326,606,111
2.재해손실	-	-	55,845,399
XI.법인세비용차감 전순이익	360,856,953,104	320,425,027,737	9,177,513,194
XII.법인세비용	(-)228,838,866,000	-	-
XIII.당기순이익	589,695,819,104	320,425,027,737	9,177,513,194
주당경상이익	4,849	2,485	(-)3,181
주당순이익	4,881	2,922	2,410

다. 이익잉여금처분계산서 또는 결손금처리계산서
이 익 잉 여 금 처 분 계 산 서

제 42 기 (2003. 01. 01 부터 2003. 12. 31 까지)

제 41 기 (2002. 01. 01 부터 2002. 12. 31 까지)

제 40 기 (2001. 01. 01 부터 2001. 12. 31 까지)

(단위 : 원)

과 목	제42기	제41기	제40기
I. 처분전이익잉여금(결손금)	589,695,819,104	(-)5,134,404,024,404	(-)1,101,335,682,045
1. 전기이월결손금	-	(-)1,101,335,682,045	(-)1,110,513,195,239
2. 주식할인발행차금 상각액	-	(-)4,353,493,370,096	-
3. 당기순이익	589,695,819,104	320,425,027,737	9,177,513,194
II. 결손금처리액	-	5,134,404,024,404	-
1. 기타자본잉여금이입액	-	5,134,404,024,404	-
III. 이익잉여금처분액	588,975,147,728	-	-
1. 재무구조개선 적립금	58,969,581,910	-	-
2. 기술개발적립금	530,000,000,000	-	-
3. 자기주식처분손실	5,565,818	-	-
IV. 차기이월이익잉여금(결손금)	720,671,376	-	(-)1,101,335,682,045

라. 현금흐름표

현금흐름표

제 42 기 (2003. 01. 01 부터 2003. 12. 31 까지)
 제 41 기 (2002. 01. 01 부터 2002. 12. 31 까지)
 제 40 기 (2001. 01. 01 부터 2001. 12. 31 까지)

(단위 :원)

과 목	제42기	제41기	제40기
I. 영업활동으로 인한 현금흐름	339,225,826,710	536,687,815,116	175,530,242,202
1. 당기순이익	589,695,819,104	320,425,027,737	9,177,513,194
2. 현금의 유출이 없는 비용등의 가산	267,281,236,070	246,231,292,620	338,118,448,873
가. 퇴직급여	44,606,577,283	24,413,936,637	28,019,714,882
나. 감가상각비	137,617,383,891	144,692,800,589	141,469,048,630
다. 판매보증비	349,399,032	1,614,476,919	1,299,366,310
라. 경상개발비	4,483,673,440	496,755,763	834,511,569
마. 대손상각비	-	10,102,535,969	10,925,176,916
바. 무형자산상각비	24,230,777,647	22,469,397,032	7,294,512,541
사. 이자비용(사채발행차금상각)	97,757,842	514,371,458	889,790
아. 이자비용(현재가치할인차금상각)	8,378,294,388	12,889,319,333	80,488,002,029
자. 기타의 대손상각비	-	10,538,068,930	39,458,160,530
차. 단기매매증권처분손실	6,647,212	16,261,026	73,397,398
카. 단기매매증권평가손실	-	79,432,991	500,996
타. 선물거래손실	-	74,213,107	-
파. 재고자산평가손실	2,664,428,358	1,172,424,961	194,834,968
하. 매출채권처분손실	-	-	1,383,203,112
거. 외화환산손실	10,366,800,449	10,464,415,255	3,559,752,620
너. 투자자산처분손실	5,390,076,796	-	649,654,684
더. 유형자산처분손실	5,595,119,662	1,393,880,893	7,267,261,344
러. 운휴자산감가상각비	251,441,624	466,449,998	589,564,343
머. 유형자산감액손실	12,293,449,097	4,832,551,759	-
버. 판매보증충당금전입액	-	-	14,141,204,710
서. 기부금	-	-	22,195,581
여. 잡손실	10,949,409,349	-	243,919,828
저. 주식할인발행차금상각	-	-	203,576,092
3. 현금의 유입이 없는 수익등의 차감	(-)136,518,418,958	(-)67,591,208,822	(-)56,819,423,123
가. 이자수익(현재가치할인차금환입)	2,876,763,106	4,905,787,539	521,079,492
나. 단기매매증권평가이익	58,711,166	789,823	-
다. 외화환산이익	4,614,631,006	5,610,337,740	4,991,553,334
라. 할부수익	76,747,481	676,867,331	1,281,085,790
마. 선물거래이익	-	41,448,694	-
바. 대손충당금환입	115,040,929,409	8,871,628,201	17,733,480,717
사. 투자자산처분이익	1,767,896,733	2,586,954	-
아. 매도가능증권감액손환입	-	-	1,991,539,099
자. 유형자산처분이익	860,441,705	32,083,493	5,547,590,527
차. 채무면제이익	11,222,298,352	47,449,679,047	24,753,094,164
4. 영업활동으로 인한 자산·부채의 변동	(-)381,232,809,506	37,622,703,581	(-)114,946,296,742
가. 매출채권의 감소	32,513,629,265	26,226,727,031	(-)45,353,185,402
나. 미수금의 감소	15,744,373,807	19,587,189,868	25,286,249,697
다. 미수수익의 증가	(-)82,097,018	(-)446,671,022	819,263,898
라. 선급금의 증가	(-)29,680,544,928	(-)6,881,378,379	(-)7,201,948,916
마. 선급비용의 감소(증가)	(-)269,255,275	425,055,675	(-)1,674,090,532

과 목	제42기	제41기	제40기
바. 선급법인세의 증가	(-)1,445,328,068	(-)1,117,846,979	968,920,808
사. 선급부가세의 감소	-	-	7,661,801
아. 재고자산의 증가	(-)128,746,879,130	(-)39,897,331,324	(-)40,952,553,463
자. 장기미수금의 감소	27,000,000,000	13,500,000,000	-
차. 장기성매출채권의 감소(증가)	(-)524,259,518	420,147,096	4,296,213,169
카. 이연법인세차의 증가	(-)228,838,866,000	-	-
타. 매입채무의 감소	(-)15,281,711,440	(-)16,355,045,315	14,712,291,296
파. 미지급금의 증가(감소)	23,625,589,046	(-)5,239,151,757	(-)63,009,981,887
하. 선수금의 증가(감소)	(-)2,618,044,771	4,294,208,184	108,428,009
거. 예수금의 증가(감소)	(-)15,583,837,982	16,552,428,012	4,801,543,794
너. 미지급비용의 증가(감소)	(-)5,917,151,942	19,601,636,251	6,391,341,672
더. 기타유동부채의 증가	1,083,537,800	378,094,545	(-)56,034,100
러. 판매보증충당금의 증가(감소)	(-)11,016,275,362	30,395,423,207	-
머. 장기미지급금의 증가	50,000,000	50,000,000	-
버. 퇴직금의 지급	(-)43,144,035,725	(-)25,245,173,912	(-)15,008,877,586
서. 국민연금전환금의 감소	1,898,347,735	1,374,392,400	918,461,000
II. 투자활동으로 인한 현금흐름	(-)222,914,509,559	(-)163,305,621,515	(-)111,933,949,375
1. 투자활동으로 인한 현금유입액	334,124,810,610	99,983,567,085	48,295,885,512
가. 단기금융상품의 감소	304,962,898,671	60,092,907,408	6,720,182,973
나. 단기매매증권의 처분	711,832,788	2,095,688,974	447,212,602
다. 단기대여금의 회수	1,945,837,751	1,571,320,000	2,958,021,747
라. 장기금융상품의 감소	-	3,294,636	167,000,000
마. 매도가능증권(투자자산)의 처분	1,143,719,552	2,382,719,095	43,500,267
바. 장기대여금의 회수	3,365,655,256	3,745,785,212	1,039,545,166
사. 보증금의 회수	2,666,975,864	28,762,481,371	22,205,352,242
아. 단체퇴직보험예치금의 회수	-	1,261,860	-
자. 회사연금전환금의 회수	1,124,540,000	665,640,000	-
차. 토지의 처분	2,075,792,144	-	273,351,654
카. 건물의 처분	779,727,856	12,500,000	101,903,160
타. 구축물의 처분	-	40,000,000	799,091,865
파. 기계장치의 처분	101,414,756	135,786,709	1,884,201,567
하. 차량운반구의 처분	130,289,169	73,549,193	72,027,865
거. 공구와기구의 처분	749,413,481	40,902,095	5,342,975,482
너. 비품의 처분	4,063,184	7,003,040	427,555,722
더. 미착기계의 감소	5,416,988,524	352,727,492	-
러. 기타 유형자산의 처분	8,945,661,614	-	5,813,963,200
2. 투자활동으로 인한 현금유출액	(-)557,039,320,169	(-)263,289,188,600	(-)160,229,834,887
가. 단기금융상품의 증가	320,413,635,729	96,862,907,408	-
나. 단기매매증권의 취득	725,465,000	3,032,970,000	539,300,000
다. 단기대여금의 증가	2,993,602,029	656,050,582	3,917,688,717
라. 장기금융상품의 증가	1,500,000	17,794,636	-
마. 장기대여금의 증가	1,944,351,600	4,495,356,357	575,326,983
바. 보증금의 증가	9,190,169,197	21,208,945,679	48,224,819,723
사. 단체퇴직보험예치금의 증가	235,088,514	311,736,688	310,812,185
아. 회사연금전환금의 지급	1,731,260,000	1,628,520,000	1,102,360,000
자. 토지의 취득	2,901,821,734	24,757,658,104	3,430,661,520
차. 건물의 취득	19,398,035,609	9,800,252,715	3,452,056,430
카. 구축물의 취득	5,156,501,978	1,946,664,790	5,905,471,000
타. 기계장치의 취득	23,089,145,461	13,187,832,802	10,001,458,262
파. 차량운반구의 취득	1,489,904,766	1,221,329,202	1,984,896,593
하. 공구와기구의 취득	21,163,639,392	38,696,557,846	25,247,470,245

과 목	제42기	제41기	제40기
거. 비품의 취득	6,738,034,621	13,732,102,351	12,013,133,621
너. 건설중인자산의 증가	63,587,709,740	11,138,006,286	10,451,766,737
더. 미착기계의 증가	39,438,037,184	2,427,915,324	-
러. 기타 유형자산 취득	-	-	10,327,479,940
머. 산업재산권의 취득	312,655,300	244,854,352	387,549,151
버. 개발비의 지급	34,482,618,815	17,921,733,478	22,357,583,780
서. 기타무형자산의 취득	2,046,143,500	-	-
III. 재무활동으로 인한 현금흐름	(-)160,406,923,474	(-)234,595,595,818	(-)72,005,204,811
1. 재무활동으로 인한 현금유입액	361,034,339,515	462,155,973,851	94,188,881,803
가. 통화선도거래의 정산	-	41,448,694	-
나. 단기차입금의 차입	361,034,339,515	462,075,303,857	19,314,321,557
다. 장기차입금의 차입	-	-	74,869,235,960
라. 주식할인발행자금의 환입	-	-	5,324,286
마. 자기주식의 처분	-	39,221,300	-
2. 재무활동으로 인한 현금유출액	(-)521,441,262,989	(-)696,751,569,669	(-)166,194,086,614
가. 통화선도거래의 정산	-	74,213,107	-
나. 단기차입금의 상환	414,769,446,611	586,914,364,030	88,913,576,585
다. 유동성장기부채의 상환	11,443,190,304	2,544,678,300	59,843,090,441
라. 사채의 상환	2,592,000,000	5,967,007,000	-
마. 장기차입금의 상환	92,636,626,074	95,346,741,852	17,437,419,588
바. 자기주식의 취득	-	36,213,730	-
사. 신주발행비의 지급	-	5,868,351,650	-
IV. 현금의 증가(감소) (I+II+III)	(-)44,095,606,323	138,786,597,783	(-)8,408,911,984
V. 기초의 현금	173,005,645,436	34,219,047,653	42,627,959,637
VI. 기말의 현금	128,910,039,113	173,005,645,436	34,219,047,653

마. 당해 사업연도의 재무제표에 대한 주석
감사인의 감사보고서상의 재무제표에 대한 주석과 동일

바. 당해 사업연도의 수정전·후의 재무제표
해 당 사 항 없 음

5. 연결재무제표

가. 요약연결재무정보
해 당 사 항 없 음

나. 연결재무제표 이용상의 유의점

해 당 사 항 없 음

다. 연결재무제표

해 당 사 항 없 음

라. 연결에서 제외된 회사

해 당 사 항 없 음

6. 부문별 재무 현황

가. 사업부문별 재무정보

(1) 사업부문별 재무현황

- 당사는 지배적 단일사업부문임.
- 당사는 자동차 제조업으로서 공시대상 사업부문 결정기준을 충족하는 부분이 없습니다.
- 또한 해외영업에 연결대상 종속회사가 없으므로 지역별 부문공시 대상에서 제외됩니다.

(2) 공통 판매비와관리비 및 자산

해 당 사 항 없 음

(3) 영업손익의 조정

해 당 사 항 없 음

(4) 기타 사업부문 현황

해 당 사 항 없 음

나. 지역별 재무정보

(1) 지역의 구분

해 당 사 항 없 음

(2) 공시대상 지역부문

해 당 사 항 없 음

(3) 지역부문별 현황

해 당 사 항 없 음

(4) 지역별 재무현황

해 당 사 항 없 음

(5) 공통 판매비와관리비 및 자산

해 당 사 항 없 음

(6) 영업손익의 조정

해 당 사 항 없 음

7. 합병전·후의 재무제표

가. 합병의 개요

해 당 사 항 없 음

나. 합병전·후의 재무제표

해당사항없음

다. 합병관련사항

해당사항없음

IV. 감사인의 감사의견 등

1. 감사인(공인회계사)의 감사의견 등

가. 감사인

제 42 기	제 41 기	제 40 기
안진회계법인	안진회계법인	삼덕회계법인

※ 감사인 변경사유

- 제41기 : 감리조치에 의한 회계법인지정
- 제40기 : 감리조치 및 관리종목 지정

나. 당해 사업연도의 감사절차 요약

1. 감사절차의 개요 : 회계감사준칙의 감사절차에 필요한 재무제표 및 계정명세서 회계에 관한 장부와 관련자료를 제출하여 감사를 수감하였음.
2. 감 사 일 정
 - 가. 중간감사: 1분기 검토 - 2003.04.28 ~ 2003.05.15
 반기 검토 - 2003.07.28 ~ 2003.08.13
 3분기 검토 - 2003.10.27 ~ 2003.11.12
 - 나. 결산감사: 2004.02.02 ~ 2004.03.03

다. 감사의견

사 업 연 도	감사의견 및 지적사항 등 요약
제 42 기	기업회계기준에 위배되어 작성되었다는 점이 발견되지 않음.
제 41 기	기업회계기준에 위배되어 작성되었다는 점이 발견되지 않음.
제 40 기	<p style="text-align: center;">한 정 의 견</p> <p>※ 기업회계기준 불일치 사항 2001년 12월 31일 현재의 재무제표는 미수금에 대한 대손상각비 5,987백만원을 과소계상하여 당기순이익과 미수금이 5,987백만원 과대계상되었으며, 차기이월결손금은 5,987백만원 과소계상되었습니다.</p>

라. 특기사항 요약

사업연도	특기사항(또는 참고사항)
제 42 기	<p>다음은 감사의견에는 영향이 없지만 감사보고서 이용자의 합리적인 의사결정에 참고가 되는 사항입니다.</p> <p>(1) 기업개선작업 및 경영정상화계획의 이행을 위한 약정 별첨 재무제표에 대한 주석 1에서 설명하고 있는 바와 같이, 회사는 1999년 12월 21일과 2000년 12월 30일 및 2001년 12월 28일 채권금융기관협의회와 기업개선약정 및 추가약정과 기업구조조정촉진법 제15조 및 공적자금 특별법 제18조에 의한 경영정상화계획의 이행을 위한 약정을 체결하고 있습니다. 회사의 기업개선작업은 2003년 12월9일 채권금융기관협의회에 의해 2004년 1월 1일부터 회사의 "자율추진" 방식으로 전환하기로 결정되었습니다. 기업개선작업의 자율추진을 위해 회사와 채권금융기관협의회 소속 금융기관 사이에 기업개선작업 특별약정을 체결하기로 하였으며, 특별약정의 체결은 주채권은행에 위임하기로 하였습니다. 한편, 채권금융기관협의회는 기업개선작업의 자율추진 방식으로 전환한 이후에 현재 추진중인 제3자앞 지분 매각이 성사될 경우, 지분 매각 작업이 종결되는 시점에서 회사에 대한 기업개선작업 종료 여부를 검토하기로 하였습니다.</p> <p>(2) 금융조건 완화기간 및 신규지원금융 상환기한의 연장 별첨 재무제표에 대한 주석 11에서 설명하고 있는 바와 같이, 채권금융기관협의회는 2003년 12월 9일 기존채권 금융조건 완화기한 및 신규지원금융 상환기한을 기존의 2003년 12월 31일에서 2004년 12월 31일까지 연장하기로 결의하였습니다. 다만, 현재 추진중인 제3자앞 지분 매각이 2004년 12월 31일 이전에 종결될 경우, 동 종결 시점에 금융조건 완화기한 및 신규지원금융 상환기한에 대하여 재협의하기로 하였습니다. 회사는 동 채무의 연장으로 인한 채무면제이익 5,627백만원을 특별이익에 계상하였습니다.</p> <p>(3) 매각관련 우선협상대상자 선정 및 양해각서(MOU) 체결 별첨 재무제표에 대한 주석 25에서 설명하고 있는 바와 같이 회사의 채권금융기관협의회는 회사에 대한 출자전환주식의 매각과 관련하여 중국의 난싱그룹 「China National Bluestar(Group) Corporation」을 우선협상대상자로 선정하였으며, 채권금융기관협의회를 대표하여 조흥은행이 난싱그룹과 양해각서(MOU) 체결에 관한 권한을 위임 받아 2003년 12월 22일 양해각서(MOU)를 체결하였습니다.</p> <p>(4) 대우자동차 등과 관련된 채권, 채무의 조정 별첨 재무제표에 대한 주석 19에서 설명하고 있는 바와 같이 회사는 2003년 12월 30일 대우자동차 및 (주)대우와 법적 분쟁 중인 채권 및 채무를 관련회사와 관련회사의 주채권은행들로 구성된 조정협의체에서 조정하기로 합의하였습니다. 동 이행합의서에는 채권 및 채무 96,770백만원을 조정 및 상계하기로 되어있으며, 회사는 이러한 조정 및 상계로 인하여 발생된 채무면제이익 5,595백만원, 대손충당금환입 100,010백만원, 잡손실 10,949백만원 및 잡이익 8백만원을 영업외손익에 계상하였습니다.</p> <p>(5) 기업회계기준서의 적용 별첨 재무제표에 대한 주석2에서 설명하고 있는 바와 같이, 회사는 2002년 12월 31일 이후 최초로 개시되는 회계연도부터 적용되는 기업회계기준서 제2호, 제3호, 제4호, 제5호, 제6호, 제7호, 제8호 및 제9호를 적용하여 당기 재무제표를 작성하였습니다. 기업회계기준서는 종전 기업회계기준과 비교하여 볼 때, 중간재무제표의 작성과 수익인식, 유형자산, 무형자산, 대차대조표일 후 발생사건, 금융비용자본화, 유가증권의 분류 및 전환증권 등에 대해 새로운 회계기준을 채택하고 있습니다. 한편, 비교표시된 전기 재무제표는 동 기준서를 적용하여 재작성된 것입니다.</p> <p>(6) 회계추정의 변경</p>

사업연도	특기사항(또는 참고사항)
	<p>별첨 재무제표에 대한 주석 10에서 설명하고 있는 바와 같이 회사는 2002년중에 렉스톤(Y200신차) 개발비의 상각년수를 종전의 5년에서 3년으로 변경하였습니다. 이는 동급차종이 기존 국내 경쟁사들의 지속적인 신차출시 등으로 시장경쟁환경이 급격히 악화되고 있으며, 이에 따라 회사의 신속한 대체차종 개발등 동급차종의 시장환경변화에 적극적으로 대처하기 위한 개발비의 조기상각 필요성이 대두되었기 때문입니다. 이러한 회계추정의 변경은 그 타당성이 인정됩니다. 상기 회계추정의 변경으로 인하여 종전의 추정방법에 의하였을 경우보다 전기순이익 및 전기의 처분전이익잉여금이 6,066백만원 감소하였습니다.</p> <p>별첨 재무제표에 대한 주석 17에서 설명하고 있는 바와 같이 회사는 당기중 세무상 누적일시적차이 및 이월결손금으로 인한 법인세효과에 대하여 그 실현가능성이 거의 확실한 것으로 판단되는 법인세효과 228,839백만원을 이연법인세차로 계상하였습니다. 이러한 회계추정의 변경은 그 타당성이 인정됩니다. 상기 회계추정의 변경으로 인하여 종전의 추정에 의하였을 경우보다 당기순이익 및 당기의 처분전이익잉여금이 228,839백만원 증가하였습니다.</p> <p>별첨 재무제표에 대한 주석 2에서 설명하고 있는 바와 같이 회사는 유형자산의 신규 취득일이 속하는 회계연도의 감가상각을 반년법(6월 단위)으로 감가상각하여 왔으나, 당기부터 수익과 비용의 적절한 대응 및 거래의 실질과 경제적 사실을 보다 정확하게 재무제표에 반영하기 위하여 신규취득한 자산의 취득연도의 감가상각을 취득일이 속하는 회계연도의 실제 사용기간에 따라 월할 상각하였습니다. 이러한 회계추정의 변경은 그 타당성이 인정됩니다. 이러한 회계추정의 변경으로 인하여 종전의 추정에 의하였을 경우보다 당기순이익 및 당기의 처분전이익잉여금이 2,219백만원 증가하였습니다.</p> <p>(7) 출자전환채무의 출자전환 및 유상증자 별첨 재무제표에 대한 주석 1 및 14에서 설명하고 있는 바와 같이 회사는 2002년1월17일자로 보통주 1,101,245,857주를 주당 1,100원(총납입금액 1,211,370백만원)에 발행하였으며, 2002년3월16일자로 대우통신주식회사에 대한 채무 4,440백만원을 주당 1,100원에 출자전환하여 보통주 4,036,500주(총납입금액 2,805백만원)를 발행하였습니다. 또한, 2002년3월28일자로 전환사채 5,233백만원이 주당 5,000원에 전환되어 보통주 1,046,600주(총납입금액 1,162백만원)를 발행하였습니다. 2002년6월10일자로 실시된 무상균등감자 이후에 회사는 2002년12월6일자로 쌍용양회공업주식회사에 대한 채무 70,000백만원을 주당 11,000원에 출자전환하여 보통주 6,363,636주(총납입금액 31,882백만원)를 발행하였습니다.</p> <p>(8) 자본금의 감자 별첨 재무제표에 대한 주석 14에서 설명하고 있는 바와 같이 회사는 2002년5월3일 임시주주총회에서 회사의 재무구조개선 및 경영정상화를 목적으로 2002년6월4일을 기준으로 하여 회사가 발행한 모든 주식 10주를 1주로 무상균등감자하기로 결의하였으며, 2002년6월10일자로 감자를 실행하였습니다.</p>
제 41 기	<p>다음은 감사의견에는 영향이 없지만 감사보고서 이용자의 합리적인 의사결정에 참고가 되는 사항입니다.</p> <p>(1) 계속기업에 관한 불확실성 위 재무제표는 회사가 계속기업으로서 존속할 것이라는 가정을 전제로 작성되었으므로 회사의 자산과 부채가 정상적인 경영활동 과정을 통하여 장부가액으로 회수되거나 상환될 수 있다는 가정하에 회계처리되었습니다. 그러나, 다음의 사항은 회사의 계속기업으로서의 존속능력에 중대한 의문을 제기하고 있습니다. 따라서 회사의 계속기업으로서의 존속여부는 별첨 재무제표에 대한 주석 27에서 설명하고 있는 회사의 차기 자금조달계획과 안정적인 경상이익달성을 위한 재무 및 경영개선계획의 성패에 따라 결정되므로 중요한 불확실성이 존재하고 있습니다. 만일 이러한 회사의 계획에 차질이 있는 경우에는 계속기업으로서의 존속이 어려우므로 회사의 자산과 부채를 정상적인</p>

사업연도	특기사항(또는 참고사항)
	<p>사업활동과정을 통하여 장부가액으로 회수하거나 상환하지 못할 수도 있습니다. 이와 같은 불확실성의 최종결과로 계속기업가정이 타당하지 않을 경우에 발생할 수도 있는 자산과 부채의 금액 및 분류표시와 관련손익항목에 대한 수정사항은 위 재무제표에 반영되어있지 않습니다.</p> <p>가. 회사의 재무상태 당기말 현재 회사의 유동부채가 유동자산을 248,394백만원만큼 초과하고 있으며, 부채비율이 257%에 달하고 있습니다.</p> <p>나. 기업개선작업 및 경영정상화계획의 이행을 위한 약정 별첨 재무제표에 대한 주석 1에서 설명하고 있는 바와 같이, 회사는 1999년 12월 21일과 2000년 12월 30일 및 2001년 12월 28일 채권금융기관협의회와 기업개선약정 및 추가약정과 기업구조조정촉진법 제15조 및 공적자금 특별법 제18조에 의한 경영정상화계획의 이행을 위한 약정을 체결하고 있습니다. 상기 약정은 2003년 12월 31일까지 회사의 자구 및 경영합리화계획의 이행을 전제조건으로 하고 있으며, 동 약정기간 중 회사의 자구 및 경영합리화계획에 대한 구체적인 성과가 없는 경우 상기 약정은 중단될 수 있습니다.</p> <p>다. Daimler Chrysler AG사와의 기술도입계약 별첨 재무제표에 대한 주석 23에서 설명하고 있는 바와 같이, 당기말 현재 회사는 Daimler Chrysler AG사와 4건의 기술도입계약을 체결하고 있습니다. 동 계약에 의하면 회사가 Daimler Chrysler AG사 이외의 회사와 생산상의 제휴등이 이루어지는 경우 기술도입계약관련 제품을 생산할 수 없으며, 회사의 합병·파산·법정관리 등의 경우에는 기술사용료를 일시에 지급하도록 약정되어 있습니다. 회사는 Daimler Chrysler AG사와의 기술제휴에 의한 관련 재고자산등을 보유하고 있는 바, 회사의 제3자 매각등이 결정될 경우 Daimler Chrysler AG사와의 계약 해지로 인한 회사의 향후 경영활동에 미치는 영향에 대하여 현재로서는 예측할 수 없습니다.</p> <p>라. 우발채무 별첨 재무제표에 대한 주석 23과 24에서 설명하는 바와 같이 당기말 현재 과거거도에 관리직 임직원 등이 반납한 상여금 9,680백만원과 회사가 피소되어 계류중인 소송사건금액 23,545백만원 및 US\$6,000,000에 대하여 회사가 향후 지급할 의무가 발생할 가능성을 현재로서는 예측할 수 없습니다.</p> <p>(2) 출자전환채무의 출자전환 및 유상증자 별첨 재무제표에 대한 주석 1 및 15에서 설명하고 있는 바와 같이 회사는 2002년1월17일자로 보통주 1,101,245,857주를 주당 1,100원(총납입금액 1,211,370백만원)에 발행하였으며, 2002년3월16일자로 대우통신주식회사에 대한 채무 4,440백만원을 출자전환하여 보통주 4,036,500주를 주당 1,100원(총납입금액 2,805백만원)에 발행하였습니다. 또한, 2002년3월28일자로 전환사채가 전환되어 보통주 1,046,600주(총납입금액 1,162백만원)를 주당 1,110원에 발행하였습니다. 2002년 6월 10일자로 실시된 무상균등감자 이후에 회사는 2002년 12월 6일자로 쌍용양회공업주식회사에 대한 채무 70,000백만원을 출자전환하여 보통주 6,363,636주를 주당 11,000원(총납입금액 31,882백만원)에 발행하였습니다.</p> <p>(3) 자본금의 감자 별첨 재무제표에 대한 주석 15에서 설명하고 있는 바와 같이 회사는 2002년5월3일 임시주주총회에서 회사의 재무구조개선 및 경영정상화를 목적으로 2002년6월4일을 기준으로 하여 회사가 발행한 모든 주식 10주를 1주로 무상균등감자하기로 결의하였으며, 2002년 6월10일자로 감자를 실행하였습니다.</p> <p>(4) 회계추정의 변경 별첨 재무제표에 대한 주석 17에서 설명하고 바와 같이 회사는 개발비중 Y200신차(렉스톤) 개발비의 상각년수를 종전의 5년에서 3년으로 변경하였습니다.</p>

사업연도	특기사항(또는 참고사항)
	<p>이는 동급차종이 기존 국내 경쟁사들의 지속적인 신차출시 등으로 시장경쟁환경이 급격히 악화되고 있으며, 이에 따라 회사의 신속한 대체차종 개발등 동급차종의 시장환경변화에 적극적으로 대처하기 위한 개발비의 조기상각 필요성이 대두되었기 때문입니다. 이러한 회계추정의 변경은 그 타당성이 인정됩니다. 상기 회계추정의 변경으로 인하여 종전의 추정방법에 의하였을 경우보다 당기순이익 및 차기이월이익잉여금이 6,066백만원 감소하였습니다.</p> <p>(5) 전기재무제표의 재작성 별첨 재무제표에 대한 주석 20에서 설명하고 있는 바와 같이, 회사는 당기중 전기의 미수금에 대한 대손충당금 과소계상액 5,987,287천원을 전기재무제표에 반영하여 전기재무제표를 재작성하였습니다.</p> <p>(6) 대우자동차판매(주) 등과의 거래 별첨 재무제표에 대한 주석 22에서 설명하고 있는 바와 같이, 회사는 당기 및 전기중 대우자동차판매(주)등 전 대우그룹계열회사와의 거래로 매출 등 수익이 각각 942,303백만원 및 897,450백만원, 매입 등 비용이 16,320백만원 및 62,762백만원이 있으며, 당기 및 전기말 현재 전 대우그룹 계열회사에 대한 채권은 각각 273,528백만원 및 323,860백만원, 채무는 각각 231,899백만원 및 285,983백만원입니다.</p>
제 40 기	<p>(1) 계속기업에 관한 중대한 불확실성 위 재무제표는 회사가 계속기업으로서 존속할 것이라는 가정을 전제로 작성되었으므로 회사의 자산과 부채가 정상적인 경영활동 과정을 통하여 장부가액으로 회수되거나 상환될수 있다는 가정하에 회계처리되었습니다. 그러나 다음의 사항은 회사의 계속기업으로서의 존속능력에 중대한 의문을 제기하고 있습니다. 따라서 회사의 계속기업으로서의 존속여부는 재무제표에 대한 주석 30에서 설명하고 있는 회사의 차기 자금조달계획과 안정적인 경상이익달성을 위한 재무 및 경영개선계획의 성패에 따라 결정되므로 중요한 불확실성이 존재하고 있습니다. 만일 이러한 회사의 계획에 차질이 있는 경우에는 계속기업으로서의 존속이 어려우므로 회사의 자산과 부채를 정상적인 사업활동과정을 통하여 장부가액으로 회수하거나 상환하지 못할 수도 있습니다. 이와 같이 불확실성의 최종결과로 계속기업가정이 타당하지 않을 경우에 발생할 수도 있는 자산과 부채의 금액 및 분류표시와 관련손익항목에 대한 수정사항은 위 재무제표에 반영되어 있지 않습니다.</p> <p>가. 회사의 재무상태 당기말 현재 회사의 유동부채가 유동자산을 468,594백만원만큼 초과하고 있으며, 부채비율이 740%에 달하고 있습니다.</p> <p>나. 기업개선작업 및 경영정상화계획의 이행을 위한 약정시한 재무제표에 대한 주석1에서 설명하고 있는 바와 같이,회사는 1999년12월21일과 2000년 12월 30일 및 2001년 12월 28일 채권금융기관협의회와 기업개선약정 및 추가약정과 기업구조조정촉진법 제15조 및 공적자금특별법 제18조에 의한 경영정상화계획의 이행을 위한 약정을 체결하고 있습니다. 상기 약정은 2003년12월31일까지 회사의 자구 및 경영합리화계획의 이행을 전제조건으로 하고 있으며, 동 약정기간중 회사 자구 및 경영합리화계획에 대한 구체적인 성과가 없는 경우 상기 약정은 중단될 수 있습니다.</p> <p>다. Daimler Chrysler AG사와의 기술도입계약 당기말 현재 회사는 Daimler Chrysler AG사와 4개의 기술도입계약을 체결하고 있습니다. 동 계약에 의하면 회사가 Daimler Chrysler AG사 이외의 회사와 생산상의 제휴등이 이루어지는 경우 기술도입계약관련 제품을 생산할수 없으며, 회사의 합병·파산·법정관리등의 경우에는 기술사용료를 일시에 지급하도록 약정되어 있습니다. 회사는 Daimler Chrysler AG사와의 기술제휴에 의한 관련 재고자산등을 보유하고 있는 바, 회사의 제3자 매각등이 결정될 경우 Daimler Chrysler AG사와의</p>

사업연도	특기사항(또는 참고사항)
	<p>계약 해지로 인한 회사의 향후 경영활동에 미치는 영향에 대하여 현재로서는 예측할 수 없습니다.</p> <p>라. 우발채무 재무제표에 대한 주석 26과 27에서 설명하는 바와 같이 당기말 현재 과거연도에 관리직 임직원들이 반납한 상여금 9,680백만원과 회사가 피소되어 계류중인 소송사건금액 5,264백만원 및 11,550,000 미국달러에 대하여 회사가 향후 지급할 의무가 발생할 가능성을 현재로서는 예측할 수 없습니다.</p> <p>(2) 대우자동차판매(주)등과의 거래 재무제표에 대한 주석 16에서 설명하고 있는 바와 같이, 회사는 당기중 대우자동차판매(주)등과의 거래로 매출등 수익이 917,968백만원, 매입등 비용이 88,394백만원이 있으며, 당기말 현재 대우그룹 계열회사에 대한 채권 및 채무는 각각 323,859백만원과 285,983백만원입니다.</p> <p>(3) 전기재무제표의 사후수정 재무제표에 대한 주석 21에서 설명하고 있는 바와 같이, 회사는 전기 이전의 회계처리상 중대한 오류를 발견하여 이를 수정하고 전기 재무제표를 재작성하였습니다. 전기오류의 수정으로 인하여 전기이월결손금이 5,760백만원 증가하였고, 전기순손실이 18,641백만원 감소하였습니다.</p> <p>(4) 대차대조표일 이후 발생한 중요사항 가. 유상증자 재무제표에 대한 주석29에서 설명하고 있는 바와 같이 회사는 대차대조표일 이후인 2002년 1월 17일자로 보통주 1,101,245,857주를 주당 1,100원 (총납입금액 1,211,370백만원)에 발행하였습니다. 그 결과로 주식할인발행차금 4,294,859백만원이 발생하였으며, 증자후 회사의 발행주식수는 1,139,326,745주, 발행 자본금은 5,696,634백만원이 되었습니다.</p> <p>나. 채무의 추가 출자전환 약정 재무제표에 대한 주석 29에서 설명하고 있는 바와 같이 회사는 대차대조표일 이후인 2002년 2월 27일 대우통신의 채무 4,440백만원에 대해 추가로 출자전환하기로 약정하였습니다. 채무의 출자전환으로 발생될 주식수는 4,036,500주(1주당 발행가액 1,100원)이며 출자전환예정일(주금납입일)은 2002년 3월 15일입니다.</p> <p>(5) 전기 유무형자산감액평가의 당기 영향 회사는 전기중 회수가가능가액이 장부가액에 중요하게 미달한다고 판단한 유형 및 무형자산에 대하여 560,270백만원의 감액손실을 계상하였으며 이로 인해 당 재무제표상의 감가상각비와 당기순이익은 전기에 동 감액손실을 계상하지 아니하였을 경우에 비하여 각각 56,540백만원만큼 감소 및 증가하였습니다.</p>

2. 당해 사업연도 감사(내부감사)의 감사의견 등

가. 감사절차 요약

- 1. 감사인 : 소구영 감사위원장(비상근 사외이사)
 최병옥 감사위원 (상근 사내이사)
 박경용 감사위원 (비상근 사외이사)
 장후상 감사위원 (비상근 사외이사)

2. 상시근무: 감사보조요원 8명

3. 감사일정 : 2004. 2. 16 ~ 2004. 2. 19

4. 주요감사절차 : 회계감사를 위해 회계에 관한 장부와 관계서류를 열람하고 재무제표 및 동부속명세서를 검토하였으며 필요하다고 인정되는 경우 대조, 실사, 입회, 조회 기타 적절한 감사절차를 적용하였음. 업무감사를 위하여 이사회 및 기타 중요한 회의에 출석하고 필요하다고 인정되는 경우 이사회로부터 영업에 관한 보고를 받았으며 중요한 업무에 관한 서류를 열람하고 그 내용을 검토하는 등 적절한 방법을 사용하였습니다.

나. 감사의견

(1) 대차대조표 및 손익계산서의 표시에 관한 사항

대차대조표와 손익계산서는 법령 및 정관에 따라 회사의 재산 및 손익상태를 정확하게 표시하고 있습니다.

(2) 영업보고서에 관한 사항

영업보고서는 법령 및 정관에 따라 회사의 상황을 정확하게 표시하고 있습니다.

(3) 이익잉여금처분계산서 또는 결손금처리계산서에 관한 사항

이익잉여금처분계산서는 법령 및 정관에 적합하고 또한 회사의 재산상태와 기타의 사정에 비추어 타당하게 작성되어 있습니다.

다. 참고사항

특기사항 없음

3. 연결재무제표에 대한 감사인의 감사의견 등

가. 감사인

해 당 사 항 없음

나. 당해 사업연도의 감사절차 요약

해 당 사 항 없음

다. 연결 감사의견

해 당 사 항 없음

라. 특기사항 요약

해 당 사 항 없음

4. 최근 3사업연도의 외부감사인에게 지급한 보수 등에 관한 사항

가. 감사용역계약 체결현황

(단위 : 원)

사업연도	감사인	내 용	보수	총소요시간
제42기	안진회계법인	분기 감사, 반기 감사, 결산 감사	230,000,000	1,920
제41기	안진회계법인	분기 감사, 반기 감사, 결산 감사	189,000,000	1,200
제40기	삼덕회계법인	분기 감사, 반기 감사, 결산 감사	144,550,000	780

나. 외부감사인과의 비감사용역계약 체결현황

(단위 : 천원)

사업연도	계약체결일	용역내용	용역수행기간	보수	비고
제42기	2003.8.12	장기외상매출채권 일부매각 주관	계약체결일로부터 6개월 (이후3개월단위 연장가능)	착수금:10,000 성공보수:매각가액의 4%	
제41기	-	-	-	-	

사업연도	계약체결일	용역내용	용역수행기간	보수	비고
제40기	-	-	-	-	

5. 기타

해당사항없음

V. 지배구조 및 관계회사등의 현황

1. 지배구조의 개요

가. 이사회제도에 관한 사항

(1) 이사회 구성에 관한 사항

(가) 이사회 권한 내용

- ① 업무집행의 의사결정권
- ② 이사의 직무집행에 대한 감독권
- ③ 지배인의 선임·해임과 지점의 설치·이전·폐지
- ④ 주주총회의 소집권
- ⑤ 주주총회의 권한 범위에 속하지 아니한 회사의 업무집행에 관한 의사결정은 포괄적인 일체의 권한

(나) 이사후보의 인적사항에 관한 주총전 공시여부 및 주주의 추천여부

- 이사후보의 인적사항에 관한 주총전 공시여부

공시일 : 2004.03.03(제42기 정기주주총회 소집통지 및 공고사항)

● 제3호 의안 : 사외이사인 감사위원회 위원 선임의 건

※ 이사 후보자 : 1명 (사외이사 겸 감사위원)

성명 (생년월일)	주요 약력	회사와의 최근3년간 거래내역	최대주주 와의관계	추천인	비고
박 동 수 (46.01.07)	- 경북고등학교 졸업 (1965) - 서울대학교 법학과 졸업 (1969) - 한국은행 국고부 차장 (1990) - 금융감독원 감사1국장 (1999) - 現 다올부동산신탁 상임고문 (2002)	해당사항 없음	해당사항 없음	사외이사 후보추천 위원회	사외이사 신규선임

(다) 사외이사후보추천위원회 설치 및 구성 현황

성명	사외이사 여부	비고
소진관	X	사외이사가 동위원회의 1/2 이상인 요건 충족
진창기	X	
최병욱	X	
박경용	O	
장후상	O	
박동수	O	

(라) 사외이사 현황

성명	주요 경력	최대주주등과의 이해관계	비고
박 경 용 (46. 10. 30)	- 한국외대 무역학과 졸업 (1970. 02) - 조흥은행 동경지점장 (1998. 07) - 조흥은행 기관금융센터장 (2001. 02) - 조흥은행 여신관리부 관리역 (2002. 04) - 조흥은행 퇴임 (2003. 02) - 쌍용자동차 사외이사 선임 (2003.03.27)	없 음	
장 후 상 (47. 07. 24)	- 동국대학교 경영학과 졸업 (1970. 02) - 국민은행 종로지역부분부장 (1992. 01) - 국민은행 청량리점장 (1999. 07) - 국민은행 영업2부장 (2000. 05) - 국민은행 서부지역본부장 (2001. 01) - 국민은행 퇴임 (2002. 02) - 쌍용자동차 사외이사 선임 (2003.03.27)	없 음	
박 동 수 (46. 01. 07)	- 경북고등학교 졸업 (1965. 02) - 서울대학교 법학과 졸업 (1969. 02)	없 음	2004.03.19 신규선임

성명	주요경력	최대주주등과의 이해관계	비고
	- 한국은행 국고부 차장 (1990. 03) - 금융감독원 검사1국장 (1999. 01) - 現 다올부동산신탁 상임고문 (2002. 03) - 쌍용자동차 사외이사 선임 (2004.03.19)		

(마) 이사의 손해배상책임보험 가입여부

성명	보험료	보험금	회사 부담금	비고
소진관 진창기 최병욱 박경용 장후상 박동수	3,984,224원	1,000,000,000원	3,984,224원	월납 보험료임

(2) 이사회 운영에 관한 사항

(가) 이사회 운영규정의 주요내용

ㄱ) 구성

- 이사회는 이사 및 사외이사로 구성한다

ㄴ) 구분 및 소집

- 정기이사회는 매월 1회 의장이 시일과 장소를 정하여 소집한다.
- 임시이사회는 의장이 필요하다고 할때 또는 이사 3인 이상의 요구가 있을때 의장이 소집
- 기업개선약정서상 사외이사 운영규정 제8조에 의거 사외이사의 요구가 있을때 의장이 소집
- 이사회소집은 회의일 2주전에 각 이사에게 서면 또는 구두로 통보하는 것을 원칙으로 하되
긴박한 사유가 발생하였을 때는 3일전에 통지로 같음한다.
- 모든 이사가 동영상 및 음성을 동시에 송, 수신하는 통신수단에 의하여 결의에
허용함. 참가하는 것을

ㄷ) 의결방법

- 이사회는 재적이사 과반수의 출석으로 성립하며, 출석이사 과반수의 찬성으로 의결한다.
- 이사는 각 1개의 의결권을 갖는다. 그러나 그 결의사항에 대하여 특별한 이해관계를 갖는
이사는 이사회에 출석하여 의견을 진술할 수 있으나 해당 안건의 의결에 참가할 수 없다.

ㄹ) 의결사항

- 경영기본방침 결정 및 변경에 관한 사항
- 주요 재산의 취득 / 처분 및 자산재평가 실시에 관한 사항
- 대규모 투자 및 신규사업에 관한 사항
- 조직, 인사에 관한 중요사항
- 자금조달에 관한 중요사항
- 주주총회 소집과 그 부의안건에 관한 사항
- 법령, 정관, 주주총회에서 정해진 사항이나 위임된 사항
- 이외에 대표이사가 이사회에서 의결이 필요하다고 인정하는 사항

ㅁ) 위원회

- 사외이사후보 추천위원회
- 감사위원회

(나) 이사회 의 주요활동내역

회 차	개최일자	의 안 내 용	가 결 여 부	비 고
제 1 회	2003.1.27	1. 중국 이스타나 CKD 사업 승인의 건 2. 포승공단 부지매입 추인의 건 3. Press 2공장 건설의 건 4. Korando Minor Change 상품기획서 선행 R&D 비용 승인의 건 5. Musso & Sports Minor Change 상품기획서 선행 R&D 비용 승인의 건 6. 신기술 개발 계획 승인의 건 7. 조직개편의 건 8. 임직원 승진의 건 9. 임원 위촉 승인의 건	원안가결 원안가결 원안가결 원안가결 원안가결 원안가결 원안가결 원안가결 원안가결	
제 2 회	2003.2.18	1. 제2출고사무소 부지 매입의 건	원안가결	
제 3 회	2003.2.28	1. 2002년 제41기 회계결산 승인의 건 2. 제41기 정기주주총회 소집의 건 3. 제41기 대차대조표, 손익계산서, 결손금처리계산서 승인의 건 4. 정관 일부 변경의 건 5. 이사 선임의 건 6. 감사위원회 위원 선임의 건 7. 이사 보수 한도 승인의 건 8. 감사위원(상근)처우 개선의 건 9. Telematics 개발계획 승인의 건 10. 엔진 선행연구 개발계획 승인의 건 11. DPF(Diesel Particulate Filter)선행 개발계획 승인의 건 12. Istana 단종부품 개발계획 승인의 건 13. A100생산에 따른 평택공장 증설계획 승인의 건	원안가결 원안가결 원안가결 원안가결 원안가결 원안가결 원안가결 원안가결 원안가결 원안가결 원안가결 원안가결 원안가결	
제 4 회	2003.3.7	1. 서울사무소 사옥 매입의 건	원안가결	
제 5 회	2003.3.27	1. 대표이사 중임의 건 ○ 성명: 소진관 ○ 취임연월일: 2003년 03월 27일 2. 명의개서대리인 변경의 건 ○ 명의개서대리인의 명칭: 주식회사 하나은행 증권대행부 3. 사외이사 후보추천위원회 위원 선임의 건 4. 이사회 운영규정 개정의 건 5. Rexton '03 M/Y(Y225) 추가 개발계획 승인의 건	원안가결 원안가결 원안가결 원안가결 원안가결	
제 6 회	2003.5.6	1. 2003년 1/4분기 회계결산 승인의 건 2. 회계추정 변경(이연법인세차 계상)의 건	원안가결 원안가결	
제 7 회	2003.6.24	1. 전주부품센터 부지매입의 건	원안가결	
제 8 회	2003.7.29	1. 신기술 개발계획서 승인의 건 2. 장기외상매출채권 일부매각 승인의 건 3. 이스타나 설비 및 금형 추가매각 승인의 건 4. 2003년 하반기 인력운영계획 승인의 건	원안가결 원안가결 원안가결 원안가결	
제 9 회	2003.8.13	1. 2003년 상반기 회계결산 승인의 건 2. 회계추정변경(이연법인세차 추가계상)의 건	원안가결 원안가결	
제 10 회	2003.8.26	1. 기존차입금 전환의 건 2. 수입 L/C한도 변경 약정의 건 3. 포승공단 건물설계 및 수전 설비공사 승인의 건 4. 신엔진 개발계획(D32DT, D27DTP)승인의 건	원안가결 원안가결 원안가결 원안가결	
제 11 회	2003.9.30	1. 중장기 제품전략(안) 2. 8월 경영현황	원안가결 원안가결	

회 차	개최일자	의 안 내 용	가 결 여 부	비 고
		3. 10월 자금수지계획	원안가결	
제 12 회	2003.10.28	1. 해외기술고문 계약연장의 건	원안가결	
제 13 회	2003.11.12	1. 2003년 3/4분기 회계 결산 승인의 건 2. 회계추정변경(이연법인세차 계상)의 건	원안가결 원안가결	
제 14 회	2003.11.28	1. D100 PROJECT 개발계획 승인의 건	원안가결	
제 15 회	2003.12.18	1. 쌍용자동차/대우자동차/(주)대우 3사간 분쟁 사항 처리의 건	원안가결	
제 16 회	2003.12.31	1. Hybrid 자동차 개발계획 승인의 건 2. 평택공장 증설 관련 부지매입 승인의 건 3. 중국 현지 법인 설립 승인의 건 4. 차입금 기한연장의 건 5. 2004년 사업계획 확정 건 6. 인력운영 계획 승인의 건	원안가결 원안가결 원안가결 원안가결 원안가결 원안가결	
제 1 회	2004.02.19	1. 2003년(제42기) 회계결산 승인의 건 2. 회계추정 변경의 건 3. 제42기 정기주주총회 소집 일시 및 장소 승인의 건 4. 제42기 대차대조표, 손익계산서, 이익이여금처분계산서(안) 승인의 건 5. 사외이사인 감사위원회 위원 선임의 건 6. 이사 보수 한도 승인의 건 7. 정관 일부 변경의 건 8. 서울사무소 매입 관련 매매대금 변경의 건	원안가결 원안가결 원안가결 원안가결 원안가결 원안가결 원안가결 원안가결	
제 2 회	2004.03.19	1. 조직개편의 건 2. 2004년 관리직 정기승격의 건	원안가결 원안가결	

(다) 이사회에서의 사외이사의 주요활동내역

회 차	개최일자	사외이사 참석인원	비 고
제 1 회	2003.01.27	2(3)	
제 2 회	2003.02.18	3(3)	
제 3 회	2003.02.28	3(3)	
제 4 회	2003.03.07	3(3)	
제 5 회	2003.03.27	3(3)	
제 6 회	2003.05.06	3(3)	
제 7 회	2003.06.24	3(3)	
제 8 회	2003.07.29	3(3)	
제 9 회	2003.08.13	3(3)	
제 10 회	2003.08.26	3(3)	
제 11 회	2003.09.30	3(3)	
제 12 회	2003.10.28	3(3)	
제 13 회	2003.11.12	3(3)	
제 14 회	2003.11.28	3(3)	
제 15 회	2003.12.18	3(3)	
제 16 회	2003.12.31	3(3)	
제 1 회	2004.02.19	3(3)	
제 2 회	2004.03.19	3(3)	

※ ()안은 총 사외이사수

(라) 이사회내의 위원회 구성현황과 그 활동내역

- ㄱ) 감사위원회(감사제도에 관한사항 참조)
- ㄴ) 사외이사 후보추천위원회
 - 대표위원 : 소 진 관
 - 위 원 : 진창기, 최병욱, 장후상(사외이사), 박경용(사외이사), 박동수(사외이사)
 - 설치목적 및 권한사항 : 사외이사 후보 추천

- 활동내역 : 제39기 정기주총(2001.3.23)에서 소구영(사외이사)추천
 제41기 정기주총(2003.3.27)에서 장후상, 박경용 사외이사 겸 감사
 위원으로 추천, 소구영 사외이사는 감사위원으로 추천
 제42기 정기주총(2004.3.19)에서 박동수(사외이사) 감사위원 추천

나. 감사제도에 관한 사항

(1) 감사기구 관련 사항

(가) 감사위원회(감사) 설치여부, 구성방법 등

- ㄱ) 이회사는 감사에 갈음하여 감사위원회를 둔다
- ㄴ) 감사위원회는 3인 이상의 이사로 구성한다
- ㄷ) 위원의 3분의 2이상은 사외이사 이어야 하고, 사외이사 아닌 위원은 증권거래법 제54조의6 제3항의 요건을 갖추어야 한다.
- ㄹ) 사외이사인 위원이 사임·사망 등의 사유로 인하여 제2항의 위원 수에 미달하게 된 때에는 그 사유가 발생한 후 최초로 수집되는 주주총회에서 위원회의 구성 요건에 충족되도록 하여야 한다.
- ㄹ) 사외이사가 아닌 감사위원회 위원의 선임에는 의결권을 행사할 최대주주와 그 특수관계인, 최대주주 또는 그 특수관계인의 계산으로 주식을 보유하는 자, 최대주주 또는 그 특수관계인에게 의결권을 위임한 자가 소유하는 의결권 있는 주식의 합계가 의결권 있는 발행주식총수의 100분의 3을 초과하는 경우 그 주주는 그 초과하는 주식에 관하여 의결권을 행사하지 못한다
- ㅂ) 감사위원회는 제10조 규정에 의한 결의로 위원회를 대표할 위원장을 선정하여 야 한다. 이 경우 수인의 위원이 공동으로 위원회를 대표할 것을 정할 수 있으며 증권거래법 제54조의 6에 의거 감사위원회 위원장은 사외이사이어야 한다.

(나) 감사위원회(감사)의 감사업무에 필요한 경영정보접근을 위한 내부장치 마련 여부

- 회사의 업무상태와 재산상태를 조사합니다. 이를 위하여 필요한 때에는 영업의 보고를 요구할 수 있습니다.
- 감사위원회는 그 직무를 수행하기 위해 자회사에 대하여 영업의 보고를 요구할 수 있다. 자회사가 보고를 하지 아니할 때 또는 그 보고의 내용을 확인할 필요가 있는 때에는 자회사의 업무와 재산상태를 조사할 수 있다.

(다) 감사위원회(감사)의 인적사항

성명	주요경력	비고
최 병 옥	- 고려대학교 상학과 - 현대종합금융(주) 상무 - (주)강원은행 상무 - 조흥은행상무(종합금융본부장)	사내이사
박 경 용	- 한국외대 무역학과 졸업 - 조흥은행 동경지점장 - 조흥은행 기관금융센터장 - 조흥은행 여신관리부 관리역 - 조흥은행 퇴임	사외이사
장 후 상	- 동국대학교 경영학과 졸업 - 국민은행 종로지역본부부장 - 국민은행 청량리점장 - 국민은행 영업2부장 - 국민은행 서부지역본부장 - 국민은행 퇴임	사외이사
박 동 수	- 경북고등학교 졸업 - 서울대학교 법학과 졸업 - 한국은행 국고부 차장 - 금융감독원 감사1국장 - 現 다올부동산신탁 상임고문	사외이사 신규선임 (2004.03.19)

성명	주요경력	비고
	- 쌍용자동차 사외이사 선임	

(2) 감사위원회(감사)의 주요활동내역

회차	개최일자	의안내용	가결여부	비고
제 1 회차	2003.02.17	1. 2002년 결산서 감사의 건 - 각종 재무제표 및 명세서 심의	가결	
제 2 회차	2003.03.27	1. 감사위원장 선임의 건 - 소구영 감사위원장 선임	가결	
제 3 회차	2003.04.28	1. 2003년 1/4분기 결산서 감사의 건 - 각종 재무제표 및 명세서 심의 2. 회계추정 변경의 건	가결	
제 4 회차	2003.08.13	1. 2003년 상반기 결산서 감사의 건 - 각종 재무제표 및 명세서 심의 2. 회계추정 변경의 건	가결	
제 5 회차	2003.11.12	1. 2003년 3/4분기 결산서 감사의 건 - 각종 재무제표 및 명세서 심의 2. 회계추정 변경의 건	가결	
제 1 회차	2004.02.19	1. 2003년 결산서 감사의 건 - 각종 재무제표 및 명세서 심의 2. 회계추정 변경의 건 3. 외부감사인 선임의 건	가결	
제 2 회차	2004.03.19	1. 감사위원장 선임의 건 - 박경용 감사위원장 선임	가결	

다. 주주의 의결권행사에 관한 사항

(1) 집중투표제의 채택여부

당사정관 제25조 ④에 의거 집중투표제 배제

(2) 서면투표제 또는 전자투표제의 채택여부

해당사항없음

(3) 소수주주권의 행사여부

행사자	소수주주권 내용	행사 사유	진행 경과	비고

해당사항없음

라. 임원의 보수 등

(1) 이사(사외이사 포함) 및 감사위원회 위원(감사)의 보수현황

구분	지급 총액	주총승인금액	1인당 평균 지급액	비고
이사	568,504,000	800,000,000	189,501,333	(1~12월 급여상여) 3명
사외이사	127,000,000		42,333,333	(1~12월 급여상여) 3명
계	695,504,000		115,917,333	6명

(2) 임원에 대한 주식매수선택권 부여내역

해당사항없음

2. 관계회사등의 현황

가. 관계회사 및 자회사의 투자지분 현황

해당사항없음

나. 관계회사 및 자회사의 결산실적

해당사항없음

3. 타법인출자 현황

[구분 : 기타법인]

(단위 : 백만원, 주, %)

구분	계정 과목	법인명또는 종목명	기초잔액			증감내역		기말잔액			적요		배당금 수익	비고
			수량	지분율	취득 원가	수량	취득 원가	수량	지분율	취득 원가	취득(처분) 일	원인		
국내	매도가능 증권	기협기술금융	100,000	1.72	500	-	-	100,000	1.72	500	95.10.24	-	5	
		한국능률협회컨설팅	12,000	1.5	60	-	-	12,000	1.5	60	91.04.22	-	1.8	
		조흥은행	93,031	0.01	3,489	-	-	93,031	0.01	3,489	86.10	-	-	
소 계			205,031		4,049	-	-	205,031	-	4,049	-	-	6.8	
국내	출 자 금	증시안정기금	-	0.67	1,828	-	-1,144	-	0.67	684	03.09.30	-	-	
소 계			-	-	1,828	-	-1,144	-	-	684	-	-	-	
해외			-	-	-	-	-	-	-	-	-	-	-	
합 계			205,031	-	5,877	-	-1,144	205,031	-	4,733	-	-	6.8	

VI. 주식에 관한 사항

1. 주식의 분포

가. 최대주주 및 그 특수관계인의 주식소유 현황

[2003년 12월 31일 현재]

(단위 : 주, %)

성명	관계	주식의 종류	소유주식수(지분율)						변동 원인
			기 초		증 가	감 소	기 말		
			주식수	지분율	주식수	주식수	주식수	지분율	
대우중공업(주)	최대주주	보통주	14,690,000	12.16	-	1,132,656	13,557,344	11.22	시장매도
계		보통주	14,690,000	12.16	-	1,132,656	13,557,344	11.22	시장매도
		우선주	0	0	-	-	0	0	
		합계	14,690,000	12.16	-	1,132,656	13,557,344	11.22	

최대주주명 : 대우중공업(주)

특수관계인의 수 : -명

나. 5%이상 주주의 주식소유 현황

[2003년 12월 31일 현재]

(단위 : 주, %)

순위	성명(명칭)	보통주		우선주		소계	
		주식수	지분율	주식수	지분율	주식수	지분율
1	대우중공업(주)	13,557,344	11.22	-	-	13,557,344	11.22
2	조흥은행	12,200,216	10.10	-	-	12,200,216	10.10
3	JF ASSET MANAGEMENT LIMITED	7,787,570	6.45	-	-	7,787,570	6.45
4	정리금융공사	7,420,291	6.14	-	-	7,420,291	6.14
5	우리은행	6,428,391	5.32	-	-	6,428,391	5.32
	합계	47,393,812	39.23	-	-	47,393,812	39.23

※ 상기 JF ASSET MANAGEMENT LIMITED의 경우 2004년 1월 5일 공시한 주식 등의 대량 보유(변동)보고서의 내용을 기재하였음.

다. 소유자별 분포

2003년 12월 31일 현재

구분	주주수	비율	주식수	비율	비고
정부	6	0.02%	2,696,631	2.23%	
정부관리기업체	1	0.00%	5,000	0.00%	
증권회사	33	0.13%	6,075,507	5.02%	
보험회사	2	0.01%	1,788,937	1.48%	
투자신탁회사	2	0.01%	18,190	0.02%	
금융기관	102	0.42%	38,057,566	31.50%	
단기금융회사	2	0.01%	4,623,854	3.83%	
종합금융회사	2	0.01%	860,115	0.71%	
상호저축은행	2	0.01%	1,012,360	0.84%	
기타법인	46	0.19%	24,664,600	20.42%	
개인	23,636	98.39%	13,674,623	11.32%	
외국인	188	0.78%	27,327,237	22.62%	
합계	24,022	100.0%	120,804,620	100.0%	

라. 소액주주, 최대주주 및 기타주주 분포

2003년 12월 31일 현재

구분	주주수	비율	주식수	비율	비고
소액주주 합계	24,003	99.92%	42,277,434	34.99%	
소액주주(법인)	183	0.76%	13,826,959	11.44%	

구분	주주수	비율	주식수	비율	비고
소액주주(개인)	23,820	99.15%	28,450,475	23.55%	
최대주주	1	0.00%	13,557,344	11.22%	
기타주주 합계	18	0.07%	64,969,842	53.78%	
기타주주(법인)	11	0.04%	44,498,624	36.83%	
기타주주(개인)	7	0.02%	20,471,218	16.94%	
합계	24,022	100.0%	120,804,620	100.0%	

2. 주식사무

정관상 신주인수권의 내용	<p>① 이 회사 주주는 신주발행에 있어서 주주가 소유한 주식수에 비례하여 신 주의 배정을 받을 권리를 가진다.</p> <p>② 제 1항의 규정에 불구하고 다음 각호의 경우에는 주주외의 자에게 신주를 배정할 수 있다.</p> <p>1. 증권거래법 제2조 및 제8조의 규정에 의하여 신주를 모집하거나 인수인 에게 인수하게 하는 경우</p> <p>2. 증권거래법 제189조의 3의 규정에 의하여 이사회 결의로 일반공모증 자 방식으로 신주를 발행하는 경우</p> <p>3. 증권거래법 제191조의 7의 규정에 의하여 우리사주조합원에게 신주를 우선배정하는 경우</p> <p>4. 자금조달 또는 기술도입 등 경영상 필요로 외국인투자촉진법에 의한 외 국인투자자에게 발행주식 총수의 100분의 10을 초과하지 않는 범위 내에 서 신주를 발행하는 경우</p> <p>5. 증권거래법 제192조에 의하여 주식예탁증서(DR) 발행에 따라 신주를 발 행하는 경우</p> <p>6. 이 회사는 “채권금융기관 협의회” 및 “운영위원회”에서 결의 확정된 금액범위 내에서 경영상 필요로 국내 금융기관에게 이사회 결의로 신주 를 발행할 수 있다.</p> <p>7. 이 회사는 경영상 필요에 의하여 자금조달을 목적으로 회사 임직원 또는 “채권금융기관협의회” 및 “운영위원회”에서 지정하는 자 (비협약 채권 금융기관 및 기존 대우계열사등) 에게 신주를 이사회 결의로 발행할 수 있다.</p> <p>8. 워크아웃(기업개선작업) 혹은 기업구조조정촉진법에 의한 채권금융기관 공동관리절차의 종결 등 이 회사의 경영정상화를 위한 경영상 필요에 의 하여 채권금융기관협의회 또는 그 운영위원회가 지정하는 자로서 채권 금융기관협의회 소속 채권금융기관들이 보유하는 회사 주식을 매수하는 자에게 발행주식총수의 100분의 20을 초과하지 않는 범위 내에서 신주를 발행하는 경우</p> <p>9. 증권거래법 제189조의 4의 규정에 의하여 주식매수선택권의 행사로 인 하여 신주를 발행하는 경우</p> <p>③ 주주가 신주인수권을 포기 또는 상실하거나 신주배정에서 단주가 발생하 는 경우에는 그 처리 방법은 이사회 결의로 정한다.</p>		
결 산 일	12월 31일	정기주주총회	3월 중
주주명부폐쇄시기	매년 1월1일 부터 1월31일 까지		
주권의 종류	1, 5, 10, 50, 100, 500, 1,000, 10,000 주권 8 (종)		
명의개서대리인	하나은행 증권대행부 (2003.04.28 변경)		
주주의 특전	없 음	공고게재신문	경향신문

3. 최근 6개월간의 주가 및 주식 거래실적

가. 국내증권시장

(단위 : 원, 주)

종류		2004.02월	2004.01월	2003.12월	2003.11월	2003.10월	2003.09월
보통주	최 고	9,550	10,550	11,750	9,700	8,750	8,400
	최 저	8,020	8,270	8,840	7,850	6,740	6,600
월간거래량		15,101,675	19,814,738	47,979,781	26,872,669	16,977,823	16,507,677
보통주	최 고						
	최 저						
월간거래량							

나. 해외증권시장

해 당 사 항 없 음

Ⅶ. 임원 및 직원 등에 관한 사항

1. 임원의 현황

(단위 : 주)

직명 (상근여부)	등기임원 여부	성명	생년월일	약력	담당업무	소유주식수		비고
						보통주	우선주	
사장 (상근)	등기임원	소진관	1952.2.2	서울대학교 경영학 쌍용양회 차장 쌍용자동차 영업담당 이사 쌍용자동차 관리담당 상무 쌍용자동차 생산부문 상무 쌍용자동차 기획담당 상무	대표이사 사장	90	-	중임
전무이사 (상근)	등기임원	진창기	1953.11.1	중앙대학교 통계학과 쌍용양회 기획부 차장 쌍용자동차 경영기획부장 쌍용자동차 경영기획담당 쌍용자동차 사업개발담당	관리/구매 본부장 겸 원가관리팀 관장	-	-	중임
상무이사 (상근)	등기임원	최병욱	1949.10.10	고려대학교 상학과 현대종합금융(주) 상무 (주)강원은행 상무 조흥은행상무(종합금융본부장)	사내이사 감사위원	-	-	중임
사외이사 (비상근)	등기임원	박경용	1946.10.30	한국외대 무역학과 졸업 조흥은행 동경지점장 조흥은행 기관금융센터장 조흥은행 여신관리부 관리역 조흥은행 퇴임	사외이사 감사위원	-	-	
사외이사 (비상근)	등기임원	장후상	1947.07.24	동국대학교 경영학과 졸업 국민은행 종로지역본부부장 국민은행 청량리점장 국민은행 영업2부장 국민은행 서부지역본부부장 국민은행 퇴임	사외이사 감사위원	-	-	
사외이사 (비상근)	등기임원	박동수	1946.01.07	경북고등학교 졸업 서울대학교 법학과 졸업 한국은행 국고부 차장 금융감독원 감사1국장 現 大邱부동산신탁 상임고문	사외이사 감사위원	-	-	신임 (04.03.19)
연간보수총액 : 695,504,000원								
1인당 평균보수액 : 115,917,333원								

[비등기임원]

(단위 : 주)

직명 (상근여부)	등기임원 여부	성명	생년월일	약력	담당업무	소유주식		비고
						보통주	우선주	
부사장 (상근)	비등기임원	김승신	1950.4.15	서울대학교 공업교육학과 (英) Cranfield Institute Tech 자동차공학석사 와부코 코리아사장	기술연구소장	581	-	
부사장 (상근)	비등기임원	정완용	1949.8.5	기아차 히로시마 사무소장 기아차 상무 티티케이(주) 대표이사	생산총괄본부장	-	-	
부사장 (상근)	비등기임원	강문석	1950.5.14	서울대학교 금속학과 기아차 유럽판매법인사장 기아차 충남미지역본부장 기아차 전무	영업총괄본부장	-	-	
전무이사 (상근)	비등기임원	최형기	1950.3.10	동국대학교 무역학과 쌍용차 자금부장 쌍용차 재무담당이사 쌍용캐피탈 이사	기획/재무본부장	1,743	-	
상무이사 (상근)	비등기임원	한상태	1953. 9. 17	인하대학교 기계공학과 쌍용차 치공구부 부장 대형생산담당 이사대우	창원공장장	1,743	-	
상무이사 (상근)	비등기임원	안광섭	1947. 8. 7	한양대학교 기계공학과 대우차 품질관리부 부장 쌍용차 품질부분 관장(이사)	품질본부장	581	-	
이사 (상근)	비등기임원	김공식	1952.12.10	건국대 경영경영과 쌍용차 생산1담당부장 생산본부담당 이사대우	생산본부장	1,162	-	
이사 (상근)	비등기임원	문성근	1952.09.15	서강대 국문학과 쌍용차 마케팅 부장 영업정비담당이사대우	국내영업본부장	581	-	
이사 (상근)	비등기임원	박철환	1956.07.11	서울대 기계설계학과 쌍용차 엔진생산총괄부장 쌍용차 개발담당 이사대우	개발구매담당	581	-	
이사 (상근)	비등기임원	방승주	1956.03.30	조지워싱턴대 법학 쌍용차 법무팀 부장 해외사업/법무팀 이사대우	KD담당	581	-	
이사 (상근)	비등기임원	최형탁	1957.02.03	한양대학교 기계공학과 대우차 설계담당 수석연구원 쌍용차 기술개발 이사대우	기술개발담당	581	-	

2. 직원의 현황

(단위 : 명, 천원)

구분	직원 수				평균근속년수	연간급여총액	1인평균급여액	비고
	관리사무직	생산직	기타	합계				
남	2,061	5,202	30	7,293	9.4	300,524,210	41,207	
여	99	32	20	151	10.4	5,855,952	38,781	
합계	2,160	5,234	50	7,444	9.5	306,380,162	41,158	

3. 노동조합의 현황

구분	관련내용	비고
가입대상	<p>1. 전사원중 본사근무자 및 다음 각호의 해당자를 제외하고는 당연히 조합원이 된다. 단, 공장근무부서로서 회사 기구개편에 의하여 본 사업무수행부서로 변경된 부서의 경우는 노사간 합의에 의한다.</p> <p>1) 대리급이상 2) 인사. 노무. 총무. 경리회계직, 안전(소방, 보건 포함) 및 보건관리직사원 3) 임원과 임원에 준하는 자의 비서 및 운전기사 4) 전화교환원 및 통신업무취급자 5) 예비군 및 민방위관련 상시근무자 6) 임시고용원 및 촉탁 7) 직업훈련생 8) 전산직사원 9) 수습근무사원(3개월미만 근무자) 10) 예산 및 원가업무취급자 11) 노사쌍방이 합의한자</p> <p>2. 통신업무유지보수자, 취사직, 민원업무취급자, 직업훈련원기능직, 방제실, 엠브란스운전, 안전 용품, 안전순찰요원은 조합원으로 한다.</p> <p>3. 회사는 사원이 노동조합 가입을 거부하거나 자의로 탈퇴할 때에는 즉시 해고하여야 한다.</p>	UNION SHOP제 적용
가입인원	5,533명	
상근인원	17명	
소속된 연합단체	민주노총산하 전국금속산업연맹	
기타	임금 갱신일 2004. 3.18일 단협 갱신일 2004. 5.18일	

VIII. 이해관계자와의 거래내용

1. 최대주주등과의 거래내용

가. 가지급금 및 대여금(유가증권 대여 포함)내역

해당 사항 없음

나. 담보제공 내역

해당 사항 없음

다. 채무보증 내역

해당 사항 없음

라. 출자내역

해당 사항 없음

마. 유가증권 매수 또는 매도 내역

해당 사항 없음

바. 부동산 매매(임대차 포함)내역

(1) 부동산 매매 내역

해당 사항 없음

(2) 부동산 임대차 내역

해당 사항 없음

사. 장기공급계약 등의 내역

(단위 :백만원)

성명	관계	거래내용				비고
		종류	기간	물품·서비스명	금액	
대우자동차판매(주)	이해관계자(기타)	매출액의2005/100이상거래	3.01.01~2003.12.31	차량판매등	810,130	
합계						

아. 영업 양수·도 내역

해당 사항 없음

2. 주주(최대주주등 제외)·임원·직원 및 기타 이해관계자와의 거래내용

해당 사항 없음

IX. 부속명세서

1. 제조원가명세서

제 조 원 가 명 세 서

제 42 기 (2003. 01. 01 부터 2003. 12. 31 까지)
 제 41 기 (2002. 01. 01 부터 2002. 12. 31 까지)
 제 40 기 (2001. 01. 01 부터 2001. 12. 31 까지)

(단위 : 원)

과 목	제42기	제41기	제40기
I. 재 료 비	1,879,121,660,301	1,876,690,151,385	1,334,977,005,220
1. 기초 재료 재고액	49,923,660,647	41,032,622,749	34,844,546,245
2. 당기 재료 매입액	1,969,461,785,187	1,967,973,798,095	1,406,948,016,069
3. 타계정에서 대체된 금액	17,301,059,028	18,012,776,641	16,887,711,096
소 계	2,036,686,504,862	2,027,019,197,485	1,458,680,273,410
4. 기말 재료 재고액	49,939,824,597	49,949,079,457	41,032,622,749
5. 타계정으로 대체한 금액	107,625,019,964	100,379,966,643	82,670,645,441
II. 노 무 비	256,273,560,676	244,889,234,240	157,846,155,325
1. 급 여	128,092,908,410	108,640,969,028	88,754,611,562
2. 제 수 당	91,125,982,302	119,875,651,202	50,337,678,781
3. 퇴직급여충당금전입액	37,054,669,964	16,372,614,010	18,753,864,982
III. 제 조 경 비	255,063,248,865	258,462,426,974	199,761,851,061
1. 전 력 비	11,934,215,090	11,516,954,328	10,917,322,505
2. 수 도 광 열 비	12,759,136,672	12,550,749,556	11,312,967,947
3. 운 반 비	1,235,334,000	1,309,400,000	1,142,767,000
4. 감 가 상 각 비	118,523,292,293	126,212,930,183	123,279,365,167
5. 수 선 비	15,611,674,308	12,730,170,287	6,891,719,331
6. 소 모 품 비	7,018,990,989	7,101,140,534	2,392,800,170
7. 세 금 과 공 과	8,978,438,714	11,224,233,313	7,028,450,304
8. 임 차 료	2,909,565,321	3,369,542,962	3,014,795,896
9. 보 험 료	2,665,949,691	2,286,716,383	708,475,522
10. 복 리 후 생 비	23,747,094,870	24,928,330,036	14,138,242,891
11. 차 량 비	1,107,717,552	919,508,141	935,221,304
12. 여 비 교 통 비	402,228,739	393,966,547	137,504,467
13. 교 육 훈 련 비	743,319,703	623,416,227	208,890,875
14. 통 신 비	330,938,927	312,086,531	533,865,617
15. 지 급 수 수 료	3,214,061,080	3,173,102,418	3,142,015,931
16. 도 급 비	39,461,965,138	35,728,425,098	11,501,256,119
17. 점 대 비	176,294,285	75,648,523	46,889,916
18. 회 의 비	247,750,825	167,814,180	88,630,000
19. 도 서 비	31,794,526	4,945,090	6,870,580
20. 인 쇄 비	413,928,670	402,987,998	257,071,980
21. 외 주 가 공 비	838,964,860	1,009,547,726	459,551,758
22. 전 산 비	1,161,778,994	1,189,522,176	688,736,837
23. 잡 비	1,548,813,618	1,231,288,737	928,438,944
IV. 당기 총제조 비용	2,390,458,469,842	2,380,041,812,599	1,692,585,011,606
V. 기초 재공품 재고액	20,223,797,767	17,629,312,229	10,191,446,476
합 계	2,410,682,267,609	2,397,671,124,828	1,702,776,458,082
VI. 고정자산등 타계정대체액	53,509,393,121	29,224,305,074	23,017,812,035
VII. 기말 재공품 재고액	34,558,002,459	20,223,797,767	17,629,312,229
VIII. 당기 제품 제조원가	2,322,614,872,029	2,348,223,021,987	1,662,129,333,818

2. 예금등명세서

가. 현금과 현금등가물 명세서

(단위 : 백만원)

구분	계정과목	금융기관명	기말잔액	당기계상수입이	담보제공여부	비고
국내	현금	계	5	10,626		
	당좌예금	우리은행 역삼외	3			
		계	3			
	MMDA	조흥은행 명동	46,140			
		국민은행 강남	20,000			
		산업은행 종로	20,000			
		우리은행 마포북	15,000			
		국민은행 압구정	8,900			
		외환은행 신사동	7,000			
		기타	8,000			
		계	125,040			
		보통예금	조흥은행 평택		1,344	
	조흥은행 평택		1,324			
	조흥은행		1,097			
	기타		97			
	계		3,862			
	국내총계				128,910	10,626

나. 단기금융상품 명세서

(단위 :백만원)

구분	계정과목	금융기관명	기말잔액	당기계상수입이	담보제공여부	비고
국내	정기예금	조흥은행 명동	27,539	1,131	차입금담보	
		국민은행 강남역	6,619	318	차입금담보	
		조흥은행여신관리부	6,242	477		
		국민은행 강남역	6,000	101	차입금담보	
		국민은행 강남역	4,736	209	차입금담보	
		중소기업은행 영업부	1,322	60	차입금담보	
		계	52,458	2,296		
	정기적금	국민은행 강남역	1,200	11		
		계	1,200	11		
	MMDA예금	조흥은행 평택	182	-		
		계	182	-		
	외화정기예금	우리은행 동역삼	12,471	69	차입금담보	EUR 8,300,000
		계	12,471	69		
	국내 총계			66,311	2,376	
합 계			66,311	2,376		

다. 장기금융상품 명세서

(단위 :백만원)

구분	계정과목	금융기관명	기말잔액	당기계상수입이	담보제공여부	비고
국내	별단예금	조흥은행 명동	3	-	당좌개설보증금	
		우리은행 중부	3	-	당좌개설보증금	
		외환은행 영업	2.5	-	당좌개설보증금	
		하나은행 영업3	2.5	-	당좌개설보증금	
		조흥은행 평택	2	-	당좌개설보증금	
		우리은행 동역삼	3	-	당좌개설보증금	
		계	16	-		
국내 총계			16	-		
합 계			16	-		

3. 유가증권명세서

(단위 : 원)

구분	종 목	액면가액	주 수	취득원가	대차대조표 가 액	평가손익	비 고
주 식	국내						
	소 계	-	-	-	-		
	해외						
	합 계	-	-	-	-	-	
채 권	국내 도시철도채권	150,000	1	150,000	176,366	11,515	
	국민주택채권	910,740,000	64	910,740,000	887,475,073	56,252,593	
	지역개발공채	37,030,000	104	37,030,000	39,724,017	2,447,058	
	소 계	947,920,000	169	947,920,000	927,375,456	58,711,166	
	해외						
	합 계	-	-	-	-		
총 계		947,920,000	1	947,920,000	927,375,456	58,711,166	

4. 재고자산명세서

(단위 : 원)

사업부문	계정과목	기초재고	당기증가액	당기출고액	감모손실 및 평가손실	기말재고	비 고
완성차	상 품	23,425,812,179	220,504,658,032	212,742,193,040	423,084,063	30,765,193,108	총평균법
	제 품	34,524,511,973	2,341,912,400,522	2,269,572,691,847	695,813,663	106,168,406,985	총평균법
	재 공 품	21,075,678,208	35,622,343,880	21,075,678,208	-	35,622,343,880	총평균법
	원 재 료	45,590,221,076	1,881,438,408,195	1,880,223,553,205	1,429,555,683	45,375,520,383	총평균법
	부 재 료	5,069,005,442	115,015,541,574	114,551,033,517	11,984,321	5,521,529,178	총평균법
	저 장 품	3,129,928,952	32,340,635,175	32,256,028,621	103,990,628	3,110,544,878	총평균법
	외주가공재	-	18,525,841,023	18,525,841,023	-	-	총평균법
	미착자재	59,452,239,592	603,123,763,344	572,317,503,178	-	90,258,499,758	개별법
소 계	192,267,397,422	5,248,483,591,745	5,121,264,522,639	2,664,428,358	316,822,038,170		
합 계	상 품	23,425,812,179	220,504,658,032	212,742,193,040	423,084,063	30,765,193,108	총평균법
	제 품	34,524,511,973	2,341,912,400,522	2,269,572,691,847	695,813,663	106,168,406,985	총평균법
	재 공 품	21,075,678,208	35,622,343,880	21,075,678,208	-	35,622,343,880	총평균법
	원 재 료	45,590,221,076	1,881,438,408,195	1,880,223,553,205	1,429,555,683	45,375,520,383	총평균법
	부 재 료	5,069,005,442	115,015,541,574	114,551,033,517	11,984,321	5,521,529,178	총평균법
	저 장 품	3,129,928,952	32,340,635,175	32,256,028,621	103,990,628	3,110,544,878	총평균법
	외주가공재	-	18,525,841,023	18,525,841,023	-	-	총평균법
	미착자재	59,452,239,592	603,123,763,344	572,317,503,178	-	90,258,499,758	개별법
합 계	192,267,397,422	5,248,483,591,745	5,121,264,522,639	2,664,428,358	316,822,038,170		

5. 주요채권명세서

(단위 : 백만원)

구 분	계정과목	채무자	기초잔액	증 가	감 소	기말잔액	비 고
국 내	외상매출금	김성만외(국내소형 차량매출)	129,874	2,566,942	2,568,682	128,134	
		한보산업(주)외(국내대형 차량매출)	76,779	134	23,340	53,573	
		김성만외(국내승용 차량매출)	34,666	528,974	524,238	39,402	
		기타	184,594	843,448	922,408	105,634	
	계		425,913	3,939,498	4,038,668	326,743	
	받을어음	대우자판외		26,805	143,706	159,187	11,324
장기성외상매출	하나특수(주)외		440	682	149	973	
합 계			453,158	4,083,886	4,198,004	339,040	

6. 단기차입금명세서

(단위 : 백만원)

구분	과목	차입처	종류	금액	이자율	비고
국 내	외화단기차입금	국민은행	USANCE	8,746	3.00%	(EUR: 4,597,580 USD: 1,417,350 JPY: 12,479,880)
		기업은행	USANCE	1,844	3.00%	(EUR: 1,277,383)
		조흥은행	USANCE	5,496	3.00%	(EUR: 3,084,518 USD: 719,323)
		우리은행	USANCE	1,372	3.00%	(EUR: 761,587 USD: 189,900)
		소 계			17,458	
합 계				17,458		

* 기업어음(CP) 발행실적

(단위 : 백만원)

할인(중개)금융기관	기초잔액	증 가	감 소	기말잔액
은행	36,317	39,536	11,810	64,043
증권	53,743	-	43,454	10,289
보험	-	-	-	-
종합금융	-	-	-	-
투자신탁	-	-	-	-
기타금융기관	163,198	741	94,960	68,979
합 계	253,258	40,277	150,224	143,311

7. 주요채무명세서

(단위 : 백만원)

구분	계정과목	채권자	기초잔액	증 가	감 소	기말잔액	비고
국 내	외상매입금 지급어음	현대다이모스(주)외	156,440	1,779,783	1,763,326	170,897	
		만도외	233,588	1,623,852	1,653,591	203,849	
합 계			390,028	3,403,635	3,416,917	374,746	

8. 장기차입금명세서

(단위 :백만원)

구분	차입처	종류	이자율	기초잔액	당기증가	당기감소	기말잔액	상 환 계 획						비 고
								1차년	2차년	3차년	4차년	5차년	그이후	
국내	국민은행	일반대출	7.00%	20,000	-	11,224	8,776	144	144	144	-	8,345	-	
	국민은행	일반대출	7.00%	5,819	-	2,300	3,519	493	756	756	756	756	-	
	국민은행	일반대출	7.00%	13,083	-	1,953	11,130	1,559	2,393	2,393	2,393	2,393	-	
	국민은행	일반대출	7.00%	2,008	-	2,008	-	-	-	-	-	-	-	
	국민은행	일반대출	7.00%	7,700	-	2,242	5,458	765	1,173	1,173	1,173	1,173	-	
	국민은행	일반대출	7.00%	18,833	-	18,833	-	-	-	-	-	-	-	
	국민은행	중기원화	7.00%	-	18,547	-	18,547	303	303	303	-	17,637	-	
	부산은행	일반대출	7.00%	6,900	-	2,009	4,891	621	1,068	1,068	1,068	1,068	-	
	부산은행	일반대출	7.00%	3,918	-	1,346	2,572	46	46	46	-	2,434	-	
	산은5차 유동화	일반대출	7.00%	9,100	-	2,962	6,138	819	1,330	1,330	1,330	1,330	-	
	산은5차 유동화	일반대출	7.00%	1,975	-	1,975	-	-	-	-	-	-	-	
	산은5차 유동화	일반대출	7.00%	3,762	-	1,430	2,332	19	19	19	-	2,275	-	
	산은5차 유동화	일반대출	7.00%	1,912	-	1,912	-	-	-	-	-	-	-	
	산은5차 유동화	일반대출	7.00%	1,088	-	1,088	-	-	-	-	-	-	-	
	산은5차 유동화	산업시설	7.00%	1,920	-	-	1,920	16	16	16	-	1,873	-	
	산은5차 유동화	산업시설	7.00%	3,688	-	-	3,688	30	30	30	-	3,598	-	
	산은5차 유동화	산업시설	7.00%	3,675	-	-	3,675	30	30	30	-	3,586	-	
	산은5차 유동화	산업시설	7.00%	3,000	-	-	3,000	24	24	24	-	2,927	-	
	산은5차 유동화	산업시설	7.00%	544	-	544	-	-	-	-	-	-	-	
	산은5차 유동화	산업시설	7.00%	2,072	-	-	2,072	17	17	17	-	2,022	-	
	산은5차 유동화	산업시설	7.00%	8,000	-	-	8,000	65	65	65	-	7,805	-	
	산은5차 유동화	산업시설	7.00%	5,400	-	-	5,400	44	44	44	-	5,269	-	
	신한은행	일반대출	7.00%	5,972	-	2,508	3,464	591	742	742	718	670	-	
	외환6차 유동화	일반대출	7.00%	8,854	-	3,291	5,563	64	64	64	-	5,371	-	
	외환6차 유동화	일반대출	7.00%	4,400	-	1,281	3,119	396	681	681	681	681	-	
	외환6차 유동화	CP할인	7.00%	4,000	-	-	4,000	46	46	46	-	3,862	-	
	우리엘비1차 유동화	일반대출	7.00%	7,232	-	1,029	6,203	34	34	34	-	6,101	-	
	우리엘비3차 유동화	일반대출	7.00%	6,300	-	1,834	4,466	567	975	975	975	975	-	
	우리엘비3차 유동화	일반대출	7.00%	1,173	-	886	287	31	31	31	-	194	-	
	우리는행	일반대출	7.00%	19,832	-	8,383	11,449	2,268	2,295	2,295	2,295	2,295	-	
	우리는행	CP할인	8.50%	11,700	-	5,908	5,792	236	236	236	-	5,084	-	
	한빛11차 유동화	일반대출	7.00%	33,890	-	4,820	29,070	161	161	161	-	28,587	-	
	하나은행	일반대출	7.00%	4,276	-	4,276	-	-	-	-	-	-	-	
	하나은행	일반대출	7.00%	7,500	-	1,373	6,127	1,404	1,226	1,226	1,181	1,091	-	
	엘지투자증권	CP할인	7.00%	11,994	-	1,705	10,289	57	57	57	-	10,118	-	
	동양종합금융증권	중기원화	7.00%	1,431	2,437	649	3,219	22	22	22	-	3,153	-	
	한불증권	외화금융리스	7.00%	3,396	-	488	2,907	16	16	16	-	2,859	-	
	대한생명	CP할인	7.00%	2,446	-	347	2,099	12	12	12	-	2,063	-	
	아르게스 유한	일반대출	7.00%	4,400	-	1,281	3,119	396	681	681	681	681	-	
	아르게스 유한	일반대출	7.00%	2,617	-	876	1,741	30	30	30	-	1,651	-	
	CIC	일반대출	7.00%	1,438	-	445	993	15	15	15	-	948	-	
	CIC	일반대출	7.00%	2,100	-	612	1,488	189	325	325	325	325	-	
	CS유동화전문(유)	CP할인	7.00%	864	-	123	741	4	4	4	-	729	-	
	KAMCO	일반대출	7.00%	3,800	-	1,106	2,694	342	588	588	588	588	-	
	KAMCO	중기원화	7.00%	3,433	-	3,433	-	-	-	-	-	-	-	
	KAMCO	CP할인	7.00%	2,163	-	290	1,873	11	11	11	-	1,840	-	
	KAMCO	CP할인	7.00%	5,000	-	-	5,000	30	30	30	-	4,911	-	
	KAMCO	CP할인	7.00%	20,000	-	-	20,000	118	118	118	-	19,645	-	
	KAMCO	CP할인	7.00%	22,889	-	4,319	18,570	110	110	110	-	18,240	-	
	MSGHYLADD	CP할인	7.00%	8,140	-	2,172	5,968	72	72	72	-	5,752	-	
	대우일렉트로닉스	CP할인	7.00%	39,500	24,026	24,026	39,500	20,000	19,500	-	-	-	-	

구분	차입처	종류	이자율	기초잔액	당기증가	당기감소	기말잔액	상 환 계 획						비 고
								1차년	2차년	3차년	4차년	5차년	그이후	
	대우중공업	CP할인	7.00%	38,671	-	38,671	-	-	-	-	-	-	-	-
	소 계		413,809	45,010	167,960	290,859	32,216	35,538	16,038	14,163	192,904	-	-	
해외	-	-	-	-	-	-	-	-	-	-	-	-	-	
	소 계		-	-	-	-	-	-	-	-	-	-	-	
	합 계		413,809	45,010	167,960	290,859	32,216	35,538	16,038	14,163	192,904	-	-	

※ 유동성차입금 명세서

(단위 :백만원)

구분	차입처	종류	이자율	기초잔액	당기증가	당기감소	기말잔액	상 환 계 획						비 고
								1차년	2차년	3차년	4차년	5차년	그이후	
국내	국민은행	일반대출	7.00%	2,617	-	2,617	-	-	-	-	-	-	-	
	기보캐피탈	CP할인	7.00%	864	-	123	741	741	-	-	-	-	-	
	대우중공업	CP할인	7.00%	12,000	14,574	12,000	14,574	14,574	-	-	-	-	-	
	대우캐피탈	CP할인	7.00%	16,513	-	2,349	14,164	14,164	-	-	-	-	-	
	한국캐피탈 1차	원화금융리스	7.00%	2,132	-	303	1,829	1,829	-	-	-	-	-	
	한국리스여신	원화금융리스	7.00%	2,015	-	287	1,728	1,728	-	-	-	-	-	
	아르게스 유한	원화금융리스	7.00%	13,469	-	1,915	11,554	11,554	-	-	-	-	-	
	엘지캐피탈	차입금	11.98%	66	-	66	-	-	-	-	-	-	-	
	대우일렉트로닉스	CP할인	7.00%	-	23,949	-	23,949	23,949	-	-	-	-	-	
	소 계			49,676	38,523	19,660	68,539	68,539	-	-	-	-	-	
해외	AKA BANK	수입금융	3.44%	42,128	8,216	-	50,344	-	16,800	16,800	16,744	-	-	
기타				-	-	-	-	-	-	-	-	-	-	
	합 계			91,804	46,739	19,660	118,883	68,539	16,800	16,800	16,744	-	-	

9. 사채명세서

해당사항 없음

10. 감가상각비등명세서

(단위 : 원)

구분	자산과목	취득원가	당기상각액	상각액누계	기말잔액	상각방법	비고
유형자산	건물	469,266,286,859	12,829,756,741	98,641,526,041	370,624,760,818	정액법	
	건축물	106,122,675,441	4,347,801,378	36,907,083,162	69,215,592,279	정액법	
	기계장치	1,000,992,509,604	88,032,351,914	671,577,486,585	329,415,023,019	정액법	
	차량운반구	11,920,388,637	931,576,822	4,750,981,730	7,169,406,907	정액법	
	금형	302,130,015,594	27,449,550,231	154,919,808,699	147,210,206,895	정액법	
	공기구	22,577,832,677	1,634,394,210	14,009,529,982	8,568,302,695	정액법	
	비품	54,023,266,217	4,424,615,193	22,822,327,716	31,200,938,501	정액법	
	소계	1,967,032,975,029	139,650,046,489	1,003,628,743,915	963,404,231,114	-	
무형자산	상표권	1,214,755,259	188,252,994	653,353,319	561,401,940	정액법	
	실용신안권	42,466,400	6,247,627	28,279,827	14,186,573	정액법	
	의창권	117,533,200	16,689,442	48,781,668	68,751,532	정액법	
	특허권	346,337,080	33,350,363	219,744,187	126,592,893	정액법	
	전기기사설이용권	559,267,124	42,619,860	361,648,513	197,618,611	정액법	
	소프트웨어	2,046,143,500	357,335,101	357,335,101	1,688,808,399	정액법	
	선급기술도입료	18,670,362,893	2,322,885,252	12,114,973,765	6,555,389,128	정액법	
	소계	22,996,865,456	2,967,380,639	13,784,116,380	9,212,749,076		
계	1,990,029,840,485	142,617,427,128	1,017,412,860,295	972,616,980,190	-		

11. 법인세비용명세서

(단위 : 천원)

구분	금액	비고
I. 당기 법인세부담액	-	
II. 이연법인세 변동액 (1 - 2)	(-)228,838,866	
1. 당기말 이연법인세차(대) ((1) - (2))	(-)228,838,866	
(1) 법인세효과의 산정 (가 + 나 + 다)	(-)228,838,866	
가. 일시적차이로 인한 법인세효과	(-)133,902,239	
나. 이월결손금으로 인한 법인세효과	(-)94,936,627	
다. 세액공제 등으로 인한 법인세효과	-	
(2) 차기이후 실현이 불확실한 이연법인세차	-	
2. 전기이월 이연법인세차(대)	-	
III. 결손금 소급공제에 의한 환급미수금등	-	
IV. 당기 법인세비용 (I ± II - III)	(-)228,838,866	
V. 유효세율 [법인세비용 ÷ 법인세비용차감전이익 × 100]	(-)63.42%	

X. 기타 필요한 사항

1. 주요경영사항 신고내용 및 그 진행상황

가. 규정 제6장 제2절(주요경영사항의신고)의 규정에 의한 신고사항

신고일자	제 목	신 고 내 용	비 고
2003.01.30	공급계약체결	<p>1. 수요회사명: 상하이 후이쑹사</p> <p>2. 제품명: 이스타나(ISTANA)CKD</p> <p>3. 계약금액: -</p> <p>① 공급계획 수량: 75,000대 (계획금액: 985,800,000,000원) 매출액대비: 42.37%</p> <p>② 최소공급계획 수량: 37,500대 (계획금액: 492,900,000,000원) 매출액대비: 21.18%</p> <p>4. 계약기간: S.O.P시점(2004.1.1예정)부터 7년간</p> <p>5. 계약일: 2003년 01월 29일</p> <p>6. 당해회사의 직전사업연도말 자산총액(원): 2,080,596,856,406</p> <p>7.기타</p> <p>- 위 사항은 중국 정부의 인허가 과정에서 변경될 수 있으며 추후 변경사항 발생시 재공시 하겠습니다.</p> <p>- 년도별 공급수량(계획수량)</p> <p>2004년: 5,000대 2005년: 10,000대 2006년: 20,000대 2007년: 20,000대 2008년: 20,000대</p> <p>- 직전사업연도말 매출액 및 자산총액은 2001년도 수치임</p>	
2003.02.06	공급계약체결	<p>1. 수요회사명: 대우자동차판매 주식회사</p> <p>2. 제품명: 쌍용자동차 생산차량 (체어맨, 렉스턴, 무쏘, 무쏘스포츠픽업, 코란도, 이스타나)</p> <p>3. 계약금액 (원): -</p> <p>- 직전사업연도말 매출액 (원): 2,326,693,545,799</p> <p>- 매출액대비 (%): -</p> <p>4. 공급수량: -</p> <p>5. 계약기간: 2003.01.01 ~ 12.31 (만료 30일전 해지의사 서면통지 없는 한 종료시점에서 1년간 자동연장)</p> <p>6. 계약일: 2003년 02월 05일</p> <p>7. 당해회사의 직전사업연도말 자산총액 (원): 2,080,596,856,406</p> <p>8. 기타</p> <p>- 공급수량 :매월 정기적 상품의 생산 및 판매회의시 협의후 결정</p> <p>- 상품인도가격 : 부가세를 제외한 소비자판매가격에서 판매수수료를 제외한 금액</p> <p>- 판매수수료 : 소비자판매가격에서 부가세를 제외한 금액의 13%</p> <p>- 대금결제조건 : 매월말 세금계산서 발행일로부터 익월15일 현금지급(공급일기준평균30일)</p> <p>9. 기타참고사항</p> <p>- 직전사업연도말 매출액 및 자산총액은 (2001년 기준임)</p>	
2003.02.27	최근사업년도대비 매출액의 100분의 10이상 증가사실	<p>1. 매출액 증가금액: 1,090,644,644,893</p> <p>- 매출액 증가율: 46.88%</p> <p>- 당기 (제 41 기 사업연도): 3,417,338,190,692</p> <p>- 전기 (제 40 기 사업연도): 2,326,693,545,799</p> <p>2. 증가의 원인: 내수시장 경기호조 및 특소세 인하등으로 인한 차량판매증가 및 신규 차종의 출시 성공등에 따른 매출 증가</p> <p>3. 당해회사의 직전사업연도말 자산총액 (원): 2,074,609,569,2784. 기타</p> <p>1) 상기 금액은 외부감사인의 감사결과 및 주주총회 결과에 따라 변동될 수 있음.</p> <p>2) 전기 금액은 수정 후 재무제표 금액임.</p>	

신고일자	제 목	신 고 내 용	비 고
2003.02.27	최근사업년도대비 경상이익의 100분의30이상 증가사실	1. 경상이익 증가금액: 260,606,240,015 - 경상이익 증가율 2,191.14% - 당기(제41기 사업연도) 272,499,855,762 - 전기(제40기 사업연도) 11,893,615,747 2. 증가의 원인: 내수시장 경기호조 및 특소세 인하등으로 인한 차 량판매증가 및 신규 차종의 출시 성공등에 따른 매출 증가 및 경영효율성 제고로 인한 비용 절감효과 3. 당해회사의 직전사업연도말 자산총액(원): 2,074,609,569,278 4. 기타 1) 상기 금액은 외부감사인의 감사결과 및 주주총회 결과에 따라 변동될 수 있음. 2) 전기 금액은 수정 후 재무제표 금액임	
2003.02.27	최근사업년도대비 당기순이익의 100분의 30이상 증가사실	1. 당기순이익 증가금액: 311,247,514,543 - 당기순이익 증가율: 3,391.41% - 당기(제41기 사업연도): 320,425,027,737 - 전기(제40기 사업연도): 9,177,513,194 2. 증가의 원인: 내수시장 경기호조 및 특소세 인하등으로 인한 차 량판매증가 및 신규 차종의 출시 성공등에 따른 매출 증가 및 경영효율성 제고로 인한 비용 절감효과 3. 당해회사의 직전사업연도말 자산총액(원): 2,074,609,569,278 4. 기타 1) 상기 금액은 외부감사인의 감사결과 및 주주총회 결과에 따라 변동될 수 있음. 2) 전기 금액은 수정 후 재무제표 금액임	
2003.02.28	주총소집에 관한 이사회결의	1. 이사회 결의일: 2003년 02월 28일 - 사외이사 참석여부 참석(명): 3, 불참(명): - - 감사 참석여부: 참석 2. 이사회 소집경위: 제41기 정기 주주총회 소집 및 부의안건 결정 3. 주총예정일시 날짜: 2003년 03월 27일 시간: 오전 09:00 4. 주총예정장소: 경기도 평택시 칠곡동 쌍용자동차 본사 미래동 세미나실 5. 의안 및 주요내용 <input type="checkbox"/> 제41기 정기 주주총회 부의안건 <input type="radio"/> 제1호 의안 : 제41기(2002.01.01 ~ 12.31) 대차대표, 손익계산서 및 결손금처리계산서(안) 승인의 건 <input type="radio"/> 제2호 의안 : 정관일부 변경의 건 <input type="radio"/> 제3호 의안 : 이사 선임의 건 <input type="radio"/> 제4호 의안 : 감사위원회 위원 선임의 건 <input type="radio"/> 제5호 의안 : 이사 보수한도 승인의 건 6. 결의내용: 상기 원안대로 가결함 7. 기타 <input type="radio"/> 제3호 의안 중 이사 후보자 [사내이사] - 소진관 (現 쌍용자동차(주) 대표이사) <input type="radio"/> 제4호 의안 중 감사위원 후보자 [사외이사] - 소구영 (現 쌍용자동차(주) 사외이사)(잔여임기:1년) - 박경용 (조흥은행 여신관리부 관리역 역임) - 장후상 (국민은행 서부지역본부장 역임)	
2003.02.28	사업목적변경	1. 변경내용 - 추가: 차량정보사업등 각종 부가통신과 별정통신사업 및 관련기 기 판매 ·임대사업 - 삭제: - - 변경: -	

신고일자	제 목	신 고 내 용	비 고
		2. 변경이유: 차량정보사업 진출 3. 이사회결의일: 2003년 02월 28일 - 사외이사 참석여부: 참석(명) 3, 불참(명) - - 감사 참석여부: 참석 4. 주주총회개최예정일: 2003년 03월 27일	
2003.03.12	주주총회소집통지 및 공고사항	- 제41기 정기주주총회 소집통지.공고사항 공시	
2003.03.19	감사보고서 제출	1. 외부감사인명: 안전회계법인 2. 감사대상기간 - 시작일: 2002년 01월 01일 - 종료일: 2002년 12월 31일 3. 감사보고서 수령일: 2003년 03월 18일 4. 감사의견 - 당해 사업연도: 적 정 - 직전 사업연도: 한 정 5. 자본금 잠식 여부 - 당해 사업연도: 해당사항 없음 - 직전 사업연도: 해당사항 없음	
2003.03.27	정기주주총회 결의 사항	1. 재무제표 승인 : 제 41 기 - 자산총계 (백만원): 2,197,447 - 부채총계 (백만원): 1,581,096 - 자 본 금 (백만원): 604,023 - 자본총계 (백만원): 616,350 - 매출액 (백만원): 3,417,338 - 경상이익 (백만원): 272,499 - 당기순이익 (백만원): 320,425 - 주당순이익 (원): 2,922 * 외부감사인 감사의견: 적정 2. 배당 내역 가. 주 당 배당금 : 해당사항 없음 나. 배당총액 (원) : 해당사항 없음 다. 배 당 률 : 해당사항 없음 라. 배당성향 (%) : 해당사항 없음 3. 임원 현황 가. 임원선임: 사내이사 - 소진관 감사위원 - 소 구 영 사외이사 겸 감사위원 - 박 경 용, 장 후 상 나. 사외이사: 총 등기이사수 (명) - 6 사외이사수 (명) - 3 사외이사선임비율 (%) - 50 다. 감사: 상근감사 (명) - 0, 비상근감사 (명) - 0 라. 감사위원회: 사외이사(명) - 3, 상근이사(명) - 1 4. 기타 결의내용 제1호 의안 : 제41기 대차대조표, 손익계산서 결손금처리계산서 승인의 건 제2호 의안 : 정관일부 변경의 건 제3호 의안 : 이사선임의 건(사내이사 - 소진관) 제4호 의안 : 감사위원회 위원 및 사외이사 선임의 건 (감사위원 겸 사외이사 - 박 경 용, 장 후 상) 제5호 의안 : 이사보수한도 승인의 건(8억) 상기 안건 모두 원안가결됨 5. 주주총회일 : 2003년 03월 27일 6. 기 타 : 해당사항 없음	

신고일자	제 목	신 고 내 용	비 고
2003.03.27	사외이사 선임결의	1. 사외이사 내역 - 성 명: 박 경 용 - 나 이: 57 - 최종학력: 한국 외국어대학교 무역학과 졸업 - 현 직: 기타 전) 조흥은행 여신관리부 관리역 - 주요경력: 전) 조흥은행 여신관리부 관리역 2. 임기: 2003.3.27 ~ 2006.3.26 3. 사유: 신 임 4. 주주총회 결의일: 2003년 03월 27일 5. 사외이사 결격요건 해당여부: 해당사항 없음	
2003.03.27	사외이사 선임결의	1. 사외이사 내역 - 성 명: 장 후 상 - 나 이: 56 - 최종학력: 동국대학교 경영학과 졸업 - 현 직: 기타 전)국민은행 서부지역본부장 역임 - 주요경력: 전)국민은행 서부지역본부장 역임 2. 임기: 2003.3.27 ~ 2006.3.26 3. 사유: 신 임 4. 주주총회 결의일: 2003년 03월 27일 5. 사외이사 결격요건 해당여부: 해당사항 없음	
2003.03.27	감사위원회위원선임	1. 감사위원회위원 내역 - 성 명: 박 경 용 - 나 이: 57 - 최종학력: 한국 외국어대학교 무역학과 졸업 - 현 직: 기타 전) 조흥은행 여신관리부 관리역 - 주요경력: 전) 조흥은행 여신관리부 관리역 2. 임기: 2003.3.27 ~ 2006.3.26 3. 사유: 신 임 4. 주주총회 결의일: 2003년 03월 27일 5. 감사위원회 위원 결격요건 해당여부: 해당사항 없음	
2003.03.27	감사위원회위원선임	1. 감사위원회위원 내역 - 성 명: 장 후 상 - 나 이: 56 - 최종학력: 동국대학교 경영학과 졸업 - 현 직: 기타 전)국민은행 서부지역본부장 역임 - 주요경력: 전)국민은행 서부지역본부장 역임 2. 임기: 2003.3.27 ~ 2006.3.26 3. 사유: 신 임 4. 주주총회 결의일: 2003년 03월 27일 5. 감사위원회 위원 결격요건 해당여부: 해당사항 없음	
2003.03.27	감사위원회위원선임	1. 감사위원회위원 내역 - 성 명: 소 구 영 - 나 이: 63 - 최종학력: 서울대 경영학과 졸업 - 현 직: 기타 현) 쌍용자동차 사외이사 - 주요경력: 전) 대우자동차 주식회사 사외이사 2. 임기: 2003.3.27 ~ 2004.3.22 3. 사유: 신 임 4. 주주총회 결의일: 2003년 03월 27일 5. 감사위원회 위원 결격요건 해당여부: 해당사항 없음	
2003.05.06	회계추정변경	1. 변경대상: 이연법인세차 2. 변경내용 가. 변경전: 이연법인세차의 실현가능성이 없다고 판단 나. 변경후: 이연법인세차의 실현가능성이 있을것으로 판단	

신고일자	제 목	신 고 내 용	비 고
		<p>(당기 손익에 반영)</p> <p>3. 변경기준일: 2003년 01월 01일</p> <p>4. 변경사유(이유, 근거): 최근년도 당기순이익의 실현 및 향후 경영계획에 의해 이익실현 가능성이 있을것으로 판단됨에 따라 일시적 차이의 법인세 효과금액을 자산으로 계상하여 향후 기간 손익의 왜곡을 방지하고 재무상태의 적정성을 유지하기 위함</p> <ul style="list-style-type: none"> * 전기 3,204억원의 세전이익 발생, * 당분기 853억원의 세전이익 발생 <p>5. 손익에 미치는 영향: 회계추정 변경의 결과로 누적일시적차이로 인한 이연법인세차효과 3,265억원 발생</p> <p>종전의 회계처리 방법에 의하였을 경우의 당기순이익 853억원 보다 당기순이익이 3,265억원 증가</p> <p>6. 변경일(이사회결의일): 2003년 05월 06일</p> <ul style="list-style-type: none"> - 사외이사 참석여부 참석(명): 3 불참(명): - - 감사 참석여부 참석 <p>7. 기타: -</p>	
2003.05.16	(정정)회계추정변경	<p>1. 정정대상 공시서류 : 회계추정 변경</p> <p>2. 정정대상 공시서류의 최초제출일 : 2003년 5월 6일</p> <p>3. 정정사유 : 외부감사인의 당기계상 이연법인세차 실현가능성에 대한 판단이 회계법인의 내부조율 과정을 거치면서 당초 3,265억원에서 816억원으로 의견을 번복함에 따라 정정공시함</p> <p>4. 정정사항</p> <p>※ 손익에 미치는 영향</p> <ul style="list-style-type: none"> - 정정전: 회계추정 변경의 결과로 누적일시적차이로 인한 이연법인세차효과 3,265억원 발생. 종전의 회계처리 방법에 의하였을 경우의 당기순이익 853억원 보다 당기순이익이 3,265억원 증가. - 정정후: 회계추정 변경의 결과로 누적일시적차이로 인한 이연법인세차효과 816억원 발생. 종전의 회계처리 방법에 의하였을 경우의 분기순이익 853억원 보다 분기순이익이 816억원 증가 <p>7. 기 타</p> <ul style="list-style-type: none"> - 정정전: - - 정정후: 이연법인세 효과 3,265억중 미계상분은 향후 경영현황에 따라 추가 계상할 수 있음 <p style="text-align: center;">- 회계추정 변경 -</p> <p>1. 변경대상: 이연법인세차</p> <p>2. 변경내용:</p> <ul style="list-style-type: none"> 가. 변경전 이연법인세차의 실현가능성이 없다고 판단 나. 변경후 이연법인세차의 실현가능성이 있을것으로 판단 <p>(당기 손익에 반영)</p> <p>3. 변경기준일 2003년 01월 01일</p> <p>4. 변경사유(이유, 근거): 최근년도 당기순이익의 실현 및 향후 경영계획에 의해 이익실현 가능성이 있을것으로 판단됨에 따라 일시적차이의 법인세 효과금액을 자산으로 계상하여 향후 기간손익의 왜곡을 방지하고 재무상태의 적정성을 유지하기 위함</p> <ul style="list-style-type: none"> * 전기 3,204억원의 세전이익 발생, * 당분기 853억원의 세전이익 발생 <p>5. 손익에 미치는 영향: 회계추정 변경의 결과로 누적일시적차이로 인한 이연법인세차효과 3,265억원 중 실현가능성에 대한 판단을 변경하여 당분기 816억원 계상 종전의 회계처리 방법에 의하였을 경우의 분기순이익 853억원 보다 분기순이익이 816억원 증가</p> <p>6. 변경일(이사회결의일): 2003년 05월 06일</p> <ul style="list-style-type: none"> - 사외이사 참석여부 참석(명): 3, 불참(명): - - 감사 참석여부: 참석 <p>7. 기타</p> <ul style="list-style-type: none"> - 이연법인세 효과 3,265억원중 미계상분은 향후 경영현황에 따라 추가 계상할 	

신고일자	제 목	신 고 내 용	비 고
2003.06.25	조업중단등	<p>수 있음 .</p> <ol style="list-style-type: none"> 1. 조업중단 내용: 민주노총산하 노동조합 전국연대파업에 따른 부분적 조업 중단 2. 조업중단 사업장: 평택, 창원 공장 외 3. 조업중단 사업장 생산액(원): 2,348,223,021,987 - 당해법인 직전사업연도말 총 생산액(원): 2,348,223,021,987 - 생산액 대비(%): 100 4. 조업 중단일(기간) - 주간) 6월 25일 오후 1시 30분 ~ 오후 5시 30분(4시간) - 야간) 6월 26일 오전 2시 00분 ~ 오전 6시 00분(4시간) 5. 조업중단 사유: 민주노총산하 노동조합 전국연대 파업(부분파업)6. 조업개시 예정일: 2003년 06월 26일 7. 조업중단으로 인한 영향: 조업중단으로 인한 제품생산 중단 8. 사후조치: 조업재개 후 즉시 공시예정 9. 당해회사의 직전사업연도말 자산총액(원): 2,197,447,267,216 10. 기타 - 6월 26일(목)은 주간,야간 모두 정상조업 예정이므로 주간 조업재개시 즉시 공시예정임. - 상기 3항은 직전사업연도말 기준임. 	
2003.06.26	조업재개	<ol style="list-style-type: none"> 1. 조업재개내용: 민주노총산하 노동조합 전국연대파업에 따른 부분적 조업중단 해소로 인한 조업개시 2. 조업재개 사업장: 평택, 창원공장 외 3. 조업재개 사업장 생산액(원): 2,348,223,021,987 - 당해법인 직전사업연도말 총 생산액(원): 2,348,223,021,987 - 생산액 대비(%): 100 4. 조업재개일: 2003년 06월 26일 5. 조업재개 사유: 민주노총산하 노동조합 전국연대파업에 따른 부분파업철회 6. 조업중단에 따라 발생한 영향: 조업중단으로 인한 제품생산 중단7. 당해회사의 직전사업연도말 자산총액(원): 2,197,447,267,216 8. 기타 - 	
2003.07.01	외부감사인 선임	<ol style="list-style-type: none"> 1. 외부감사인 명칭: 안진회계법인 2. 선임일: 2003년 06월 30일 3. 감사 계약기간 - 시작일: 2003년 01월 01일 - 종료일: 2003년 12월 31일 4. 선임사유: 증권선물위원회의 감사인 지정 5. 감사인의 적정성 여부: 적정 6. 기타: 상기 선임일은 금융감독원으로부터 감시인지정통보 공문 접수일임. 	
2003.07.02	조업중단등	<ol style="list-style-type: none"> 1. 조업중단 내용: 민주노총산하 노동조합 전국연대파업에 따른 부분적 조업 중단 2. 조업중단 사업장: 평택, 창원공장 등 3. 조업중단 사업장 생산액(원): 2,348,223,021,987 - 당해법인 직전사업연도말 총 생산액(원): 2,348,223,021,987 - 생산액 대비(%): 100 4. 조업 중단일(기간) - 주간) 7월 2일 오후 1시 30분 ~ 오후 5시 30분(4시간) - 야간) 7월 3일 오전 2시 00분 ~ 오전 6시 00분(4시간) 5. 조업중단 사유: 민주노총산하 노동조합 전국연대 파업(부분파업)6. 조업개시 예정일: 2003년 07월 03일 7. 조업중단으로 인한 영향: 조업중단으로 인한 제품생산 중단 8. 사후조치: 조업재개 후 즉시 공시예정 9. 당해회사의 직전사업연도말 자산총액(원): 2,197,447,267,216 10. 기타 - 7월 3일(목)은 주간,야간 모두 정상조업 예정이므로 주간 조업 재개시 즉시 공시예정임. - 상기 3항은 직전사업연도말 기준임. 	

신고일자	제 목	신 고 내 용	비 고
2003.07.03	조업재개	<p>1. 조업재개내용: 민주노총산하 노동조합 전국연대파업에 따른 부분적 조업중단 해소로 인한 조업개시</p> <p>2. 조업재개 사업장: 평택, 창원공장 등</p> <p>3. 조업재개 사업장 생산액(원): 2,348,223,021,987 - 당해법인 직전사업연도말 총 생산액(원): 2,348,223,021,987 - 생산액 대비(%): 100</p> <p>4. 조업재개일: 2003년 07월 03일</p> <p>5. 조업재개 사유: 민주노총산하 노동조합 전국연대파업에 따른 부분파업철회</p> <p>6. 조업중단에 따라 발생한 영향: 조업중단으로 인한 제품생산 중단</p> <p>7. 당해회사의 직전사업연도말 자산총액(원): 2,197,447,267,216</p> <p>8. 기타 -</p>	
2003.08.13	회계추정의 변경	<p>1. 변경대상: 이연법인세차</p> <p>2. 변경내용 가. 변경전: 이연법인세차의 실현가능성 일부인식 (816억) 나. 변경후: 이연법인세차의 실현가능성 추가인식 (1,524억) (당기 손익에 반영)</p> <p>3. 변경기준일: 2003년 01월 01일</p> <p>4. 변경사유(이유, 근거): 당해연도 반기순이익의 증가추세 및 이로 인한 당해연도 경영목표 실현가능성 증가로 향후 경영계획에 의한 이익실현 가능성이 증대될 것으로 판단됨에 따라 일시적차이의 법인세 효과금액을 자산으로 추가계상하여 향후 기간손익의 왜곡을 방지하고 재무상태의 적정성을 유지하기 위함 * 전분기 853억원의 세전이익 발생 * 당반기 1,538억원의 세전이익 발생</p> <p>5. 손익에 미치는 영향: 회계추정 변경의 결과로 누적일시적차이로 인한 이연법인세차효과 3,049억원 중 실현가능성에 대한 판단을 변경하여 당반기 1,524억원 계상. 중전의 회계처리 방법에 의하였을 경우의 반기순이익 1,538억원 보다 반기순이익이 1,524억원 증가</p> <p>6. 변경일(이사회결의일): 2003년 08월 13일 - 사외이사 참석여부 참석(명): 3, 불참(명): - - 감사 참석여부: 참석</p> <p>7. 기타: 이연법인세 효과 3,049억원중 미계상분은 향후 경영현황에 따라 추가 계상할 수 있음</p>	
2003.11.06	조업중단등	<p>1. 조업중단 내용: 민주노총산하 노동조합 전국연대파업에 따른 부분적 조업 중단</p> <p>2. 조업중단 사업장: 평택, 창원공장 등</p> <p>3. 조업중단 사업장 생산액(원): 2,348,223,021,987 - 당해법인 직전사업연도말 총 생산액(원): 2,348,223,021,987 - 생산액 대비(%): 100</p> <p>4. 조업 중단일(기간) - 주간)11월 6일 오후 1시 30분 ~ 오후 5시 30분(4시간) - 야간)11월 7일 오전 2시 00분 ~ 오전 6시 00분(4시간)</p> <p>5. 조업중단 사유: 민주노총산하 노동조합 전국연대 파업(부분파업)</p> <p>6. 조업개시 예정일: 2003년 11월 7일</p> <p>7. 조업중단으로 인한 영향: 조업중단으로 인한 제품생산 중단</p> <p>8. 사후조치: 조업재개 후 즉시 공시예정</p> <p>9. 당해회사의 직전사업연도말 자산총액(원): 2,197,447,267,216</p> <p>10. 기타 - 11월 7일(금)은 주간, 야간 모두 정상조업 예정이므로 주간 조업재개시 즉시 공시예정임. - 상기 3항은 직전사업연도말 기준임.</p>	
2003.11.07	조업재개	<p>1. 조업재개내용: 민주노총산하 노동조합 전국연대파업에 따른 부분적 조업중단 해소로 인한 조업개시</p> <p>2. 조업재개 사업장: 평택, 창원공장 등</p>	

신고일자	제목	신고내용	비고
		3. 조업재개 사업장 생산액(원): 2,348,223,021,987 - 당해법인 직전사업연도말 총 생산액(원): 2,348,223,021,987 - 생산액 대비(%): 100 4. 조업재개일: 2003년 11월 7일 5. 조업재개 사유: 민주노총산하 노동조합 전국연대파업에 따른 부분파업철회 6. 조업중단에 따라 발생한 영향: 조업중단으로 인한 제품생산 중단 7. 당해회사의 직전사업연도말 자산총액(원): 2,197,447,267,216 8. 기타 -	
2003.11.10	기타 주요경영 사항에 대한 공시	당사 M&A와 관련하여 채권금융기관협의회에서 가결한 "쌍용자동차(주) 기업매각 공고" 내용을 다음과 같이 알려드립니다. 1. 개요 1) 매각방법: 채권금융기관 보유 쌍용자동차(이하 '회사') 주식의 매각 2) 입찰방법: 공개경쟁입찰 2. 경쟁입찰의 진행절차 1) 인수의향서 제출 - 접수마감: 2003년 11월 19일(수) 15:00까지 - 제출장소: 삼일회계법인 TS본부 (서울시 용산구 한강로 2가 191번지 국제센터빌딩 24층) - 제출서류: 인수의향서, 사전심의신청서, 비밀유지계약서 2) 사전심의: 투자자의 자산규모, 자금조달능력, 인수 후 경영능력 등을 고려함 3) 자료의 제공: 비밀유지계약서를 제출하고 사전심의를 통과한 인수후보자에 한해 Information Memorandum 발송 4) 예비실사: 매각주간사에 예비실사 요청서를 제출한 투자자에 한해서 예비실사 장소 및 시간 추후 통보 5) 인수제안서 제출 - 접수마감: 2003년 12월 2일(화) 15:00까지 - 제출장소: 인수의향서 제출 장소와 동일 6) 우선협상대상자 선정: 인수가격, 자금의 조달 능력 등을 고려, 회사를 실제로 경영하여 장기적으로 발전시킬 비전과 능력이 있는 국내외 투자자를 선정함 7) 우선협상자 선정 이후 일정: 우선협상대상자 선정시 개별 통보 3. 공고신문 및 공고일 - 매일경제신문, 경향신문 - 2003년 11월 10일(월)	
2003.11.12	회계추정의 변경	1. 변경대상: 이연법인세차 2. 변경내용 가. 변경전: 이연법인세차의 실현가능성 일부인식 (1,524억) 나. 변경후: 이연법인세차의 실현가능성 추가인식 (2,224억) (당기 손익에 반영) 3. 변경기준일: 2003년 01월 01일 4. 변경사유(이유, 근거): 당해연도 3분기 추가적 경상이익의 실현 및 이로 인한 당해연도 경영목표 실현가능성 증가로 향후 경영계획에 의한 이익실현 가능성이 증대될 것으로 판단됨에 따라 일시 적차이의 법인세 효과금액을 자산으로 추가계상하여 향후 기간손익의 왜곡을 방지하고 재무상태의 적정성을 유지하기 위함 * 전반기 1,538억원의 세전이익 발생 * 당분기 1,814억원의 세전이익 발생 5. 손익에 미치는 영향: 회계추정 변경의 결과로 누적일시적차이로 인한 이연법인세차효과 2,966억원 중 실현가능성에 대한 판단을 변경하여 당분기 2,224억원 계상.	

신고일자	제 목	신 고 내 용	비 고
		<p>종전의 회계처리 방법에 의하여졌을 경우의 분기순이익 1,814억원 보다 분기순이익이 2,224억원 증가</p> <p>6. 변경일(이사회결의일): 2003년 11월 12일 - 사외이사 참석여부 참석(명): 3, 불참(명): - - 감사 참석여부: 참석</p> <p>7. 기타: 이연법인세 효과 2,966억원중 미계상분은 향후 경영현황 에 따라 추가 계상할 수 있음</p>	
2003.11.28	기타 주요경영 사항에 대한 공시 (정정)	<p>1. 정정대상 공시서류 : 기타 주요경영사항에 대한 공시</p> <p>2. 정정대상 공시서류의 최초제출일 : 2003년 11월 10일</p> <p>3. 정정사유 : 2003년 11월 10일 쌍용자동차(주) 기업매각공고와 관련하여 당초 예상보다 업무추진 일정이 지연되고 있어 인수제 안서 접수를 12월 11일로 연기하기로 하였습니다.</p> <p>4. 정정사항</p> <p>항 목 정정전 정정후 -접수마감 '03.12.02(화) 15:00까지 '03.12.11(목) 15:00까지</p> <p>4. 항 추가: 상기의 일정 및 내용은 이해관계자,회사의 사정 및 협 상결과에 따라 변경될 수 있음</p> <p>당사 M&A와 관련하여 채권금융기관협의회에서 가결한 "쌍용자동차(주) 기업매각 공고" 내용을 다음과 같이 알려드립니다.</p> <p>1. 개요 1) 매각방법: 채권금융기관 보유 쌍용자동차(이하 '회사') 주식의 매각 2) 입찰방법: 공개경쟁입찰</p> <p>2. 경쟁입찰의 진행절차 1) 인수의향서 제출 - 접수마감: 2003년 11월 19일(수) 15:00까지 - 제출장소: 삼일회계법인 TS본부 (서울시 용산구 한강로 2가 191번지 국제센터빌딩 24층) - 제출서류: 인수의향서, 사전심의신청서, 비밀유지계약서 2) 사전심의: 투자자의 자산규모, 자금조달능력, 인수 후 경영능력 등을 고려함 3) 자료의 제공: 비밀유지계약서를 제출하고 사전심의를 통과한 인수후보자에 한해 Information Memorandum 발송 4) 예비실사: 매각주관사에 예비실사 요청서를 제출한 투자자에 한 해서 예비실사 장소 및 시간 추후 통보 5) 인수제안서 제출 - 접수마감: 2003년 12월 11일(목) 15:00까지 - 제출장소: 인수의향서 제출 장소와 동일 6) 우선협상대상자 선정: 인수가격, 자금의 조달 능력 등을 고려, 회사를 실제로 경영하여 장기적으로 발전시킬 비전과 능력이 있는 국내외 투자자를 선정함 7) 우선협상자 선정 이후 일정: 우선협상대상자 선정시 개별 통보</p> <p>3. 공고신문 및 공고일 - 매일경제신문, 경향신문 - 2003년 11월 10일(월)</p>	

신고일자	제 목	신 고 내 용	비 고
2003.12.09	기타 주요경영 사항에 대한 공시	<p>4. 상기의 일정 및 내용은 이해관계자, 회사의 사정 및 협상결과에 따라 변경될 수 있음</p> <p>제29차 쌍용자동차(주) 채권금융기관협의회 결정사항을 아래와 같이 알려드립니다.</p> <p>1. 제 1 호 안건 - 기존채권의 금융조건 완화기한 및 신규지원금융 상환기한, 출자 전환 주식의 처분기한 연장의 건</p> <p>▷ 결의 내용 1) 기존채권 금융조건 완화기한 및 신규지원금융 상환기한 연장 - 변경전: 2003년 12월 31일까지 변경후: 2004년 12월 31일까지 단, 현재 추진중인 제3자앞 지분 매각이 2004년 12월 31일 이전 에 종결될 경우, 동 종결 시점에 금융조건 완화기한 및 신규지원 금융 상환기한에 대하여 재협의 하기로 한다. - 이자의 처리 등 금번 협의회에서 별도로 정하지 아니한 제반 사항 은 2001년 11월 22일 제25차 채권금융기관협의회에서 결의한 바 에 따르기로 한다.</p> <p>2) 출자전환 주식의 처분제한 기한 연장 - 변경전: 2003년 12월 31일 까지 변경후: 2004년 12월 31일 까지 단, 동 처분제한된 출자전환 주식을 제3자에게 매각하기로 채권 금융기관협의회에서 결의될 경우에는 동 출자전환 주식을 제3자 에게 양도할 시점까지만 연장하기로 한다.</p> <p>2. 제 2 호 안건 - 기업개선작업 자율추진 승인의 건</p> <p>▷ 결의 내용 1) 쌍용자동차(주)의 기업개선작업을 "자율추진" 방식으로 전환하 기로 하고, 자율추진을 위해 쌍용자동차(주)와 채권금융기관협의 회 소속 금융기관간 기업개선작업 특별약정을 체결하기로 하며, 특별약정의 체결은 주채권은행에 위임하기로 한다.</p> <p>2) "자율추진" 방식으로의 전환은 2004년 1월 1일 부터 하기로 한 다.</p> <p>3) 자율추진 전환후, 현재 추진중인 제3자앞 지분 매각이 성사될 경 우, 동 제3자앞 지분 매각 작업이 종결되는 시점에 대상기업에 대 한 기업개선작업 졸업 여부를 검토하기로 한다.</p> <p>3. 결정 접수일 - 2003년 12월 09일</p> <p>4. 관련공시일 - 2001년 12월 5일</p>	
2003.12.22	기타 주요경영 사항에 대한 공시	<p>제30차 쌍용자동차(주) 채권금융기관협의회 결정사항을 아래와 같이 알려드립니다.</p> <p>1. 제 1 호 의안 - 쌍용자동차(주) M&A 관련 우선협상대상자 선정 및 양해각서(MO U) 체결의 건</p> <p>▷ 결의 내용 - 쌍용자동차(주) 채권금융기관협의회는 매각주간사인 삼일회계법 인이 평가하고 추천한 난싱그룹 「China National Bluestar(Group) Corporation」 을 우선협상대상자로 선정하였으며, 채권금융기 관협의회를 대표하여 조흥은행이</p>	

신고일자	제목	신고내용	비고
		<p>난싱그룹과 양해각서(MOU) 체결에 관한 권한을 위임 받아 2003년 12월 22일 양해각서(MOU) 를 체결하였음.</p> <p>2. 결정 접수일 - 2003년 12월 22일</p> <p>3. 관련공시일 - 2003년 12월 17일</p>	
2004.01.06	<p>상장유가증권(협회등록주권)과 관련한 소의 기각·각하 또는 취하</p>	<p>1. 소송당사자 - 원고: 정리회사 대우자동차(주)의 관리인 김유식 - 피고: 쌍용자동차(주)</p> <p>2. 결정일(판결문접수일): 2004년 01월 05일</p> <p>3. 소의 명칭: 자본감소무효의 소(2002가합1705)</p> <p>4. 관할법원: 수원지방법원 평택지원</p> <p>5. 소송물 가액 (원): -</p> <p>6. 기각·각하 또는 취하 사유: 원고와 피고간의 합의 취하</p> <p>7. 향후 대책 및 일정: -</p> <p>8. 기타 - 상기 결정일은 대우자동차의 자본감소무효의 소 취하 접수일임. - 관련공시일: 2002년 12월 27일</p>	
2004.01.14	조업중단등	<p>1. 조업중단 내용: 매각반대를 위한 부분적 조업 중단</p> <p>2. 조업중단 사업장: 평택, 창원공장 등</p> <p>3. 조업중단 사업장 생산액 (원): 2,348,223,021,987 - 당해법인 직전사업연도말 총 생산액 (원): 2,348,223,021,987 - 생산액 대비 (%): 100</p> <p>4. 조업 중단일(기간) 주간) 01월 14일 오후 13시 30분 ~ 오후 17시 30분 야간) 01월 14일 오후 22시 00분 ~ 오전 03시 00분</p> <p>5. 조업중단 사유: 매각반대를 위한 조합원 결의대회</p> <p>6. 조업개시 예정일: 2004년 01월 15일</p> <p>7. 조업중단으로 인한 영향: 조업중단으로 인한 제품생산 중단</p> <p>8. 사후조치: 조업개시 후 즉시 공시예정</p> <p>9. 당해회사의 직전사업연도말 자산총액 (원): 2,197,447,267,216</p> <p>10. 기타 - 01월 15일(목)은 주간, 야간 모두 정상조업 예정이므로 주간 조업 재개시 즉시 공시예정임. - 상기 3항, 9항은 2002년도말 기준임.</p>	
2004.01.15	조업재개	<p>1. 조업재개내용: 매각반대를 위한 부분적 조업 중단 해소로 인한 조업 재개</p> <p>2. 조업재개 사업장: 평택, 창원공장 등</p> <p>3. 조업재개 사업장 생산액 (원): 2,348,223,021,987</p>	

신고일자	제목	신고내용	비고
		<ul style="list-style-type: none"> - 당해법인 직전사업연도말 총 생산액 (원): 2,348,223,021,987 - 생산액 대비 (%): 100 4. 조업재개일: 2004년 01월 15일 5. 조업재개 사유: 매각반대를 위한 조합원 결의대회 종료 6. 조업중단에 따라 발생된 영향: 조업중단으로 인한 제품생산 중단 7. 당해회사의 직전사업연도말 자산총액 (원): 2,197,447,267,216 8. 기타 - 상기 3항, 7항은 2002년도말 기준임. 	
2004.01.27	조업중단등	<ul style="list-style-type: none"> 1. 조업중단 내용: 매각반대를 위한 부분적 조업 중단 2. 조업중단 사업장: 평택, 창원공장 등 3. 조업중단 사업장 생산액 (원): 2,348,223,021,987 - 당해법인 직전사업연도말 총 생산액 (원): 2,348,223,021,987 - 생산액 대비 (%): 100 4. 조업 중단일(기간) 주간) 01월 27일 오후 13시 30분 ~ 오후 17시 30분 야간) 01월 28일 오전 02시 00분 ~ 오전 06시 00분 5. 조업중단 사유: 매각반대를 위한 '총파업 선포식' 6. 조업개시 예정일: 2004년 01월 28일 7. 조업중단으로 인한 영향: 조업중단으로 인한 제품생산 중단 8. 사후조치: 조업개시 후 즉시 공시예정 9. 당해회사의 직전사업연도말 자산총액 (원): 2,197,447,267,216 10. 기타 - 01월 28일(수)은 주간, 야간 모두 정상조업 예정이므로 주간 조업 재개시 즉시 공시예정임. - 상기 3항, 9항은 2002년도말 기준임. 	
2004.01.28	조업재개	<ul style="list-style-type: none"> 1. 조업재개내용: 매각반대를 위한 부분적 조업 중단 해소로 인한 조업 재개 2. 조업재개 사업장: 평택, 창원공장 등 3. 조업재개 사업장 생산액 (원): 2,348,223,021,987 - 당해법인 직전사업연도말 총 생산액 (원): 2,348,223,021,987 - 생산액 대비 (%): 100 4. 조업재개일: 2004년 01월 28일 5. 조업재개 사유: 매각반대를 위한 '총파업 선포식' 종료 6. 조업중단에 따라 발생된 영향: 조업중단으로 인한 제품생산 중단 7. 당해회사의 직전사업연도말 자산총액 (원): 2,197,447,267,216 8. 기타 상기 3항, 7항은 2002년도말 기준임. 	
2004.02.04	조업중단등	<ul style="list-style-type: none"> 1. 조업중단 내용: 매각반대를 위한 부분적 조업 중단 	

신고일자	제 목	신 고 내 용	비 고
		2. 조업중단 사업장: 평택, 창원공장 등 3. 조업중단 사업장 생산액 (원): 2,348,223,021,987 - 당해법인 직전사업연도말 총 생산액 (원): 2,348,223,021,987 - 생산액 대비 (%): 100 4. 조업 중단일(기간) 주간) 02월 04일 오후 13시 30분 ~ 오후 17시 30분 야간) 02월 04일 오후 11시 00분 ~ 오전 04시 00분 5. 조업중단 사유: 매각반대를 위한 '결의대회' 6. 조업개시 예정일: 2004년 02월 05일 7. 조업중단으로 인한 영향: 조업중단으로 인한 제품생산 중단 8. 사후조치: 조업개시 후 즉시 공시예정 9. 당해회사의 직전사업연도말 자산총액 (원): 2,197,447,267,216 10. 기타 - 02월 05일(목)은 주간, 야간 모두 정상조업 예정이므로 주간 조업 재개시 즉시 공시예정임. - 상기 3항, 9항은 2002년도말 기준임.	
2004.02.05	조업재개	1. 조업재개내용: 매각반대를 위한 부분적 조업 중단 해소로 인한 조업 재개 2. 조업재개 사업장: 평택, 창원공장 등 3. 조업재개 사업장 생산액 (원): 2,348,223,021,987 - 당해법인 직전사업연도말 총 생산액 (원): 2,348,223,021,987 - 생산액 대비 (%): 100 4. 조업재개일: 2004년 02월 05일 5. 조업재개 사유: 매각반대를 위한 '결의 대회' 종료 6. 조업중단에 따라 발생한 영향: 조업중단으로 인한 제품생산 중단 7. 당해회사의 직전사업연도말 자산총액 (원): 2,197,447,267,216 8. 기타 상기 3항, 7항은 2002년도말 기준임.	
2004.02.19	외부감사인 선임	1. 외부감사인 명칭: 안진회계법인 2. 선임일: 2004년 02월 19일 3. 감사 계약기간 - 시작일 2004년 01월 01일 - 종료일 2006년 12월 31일 4. 선임사유: 감사계약 만료로 인한 재선임 5. 감사인의 적정성 여부: 적정 6. 기타	

신고일자	제 목	신 고 내 용	비 고
		<ul style="list-style-type: none"> - 상기 선임일은 감사위원회 결정일임 - 증권선물위원회의 감사인지정 만료(2003년 12월 31일) 	
2004.02.19	최근사업연도 대비 경상이익의 100분의 30이상(대규모법인의 경우 100분의 15이상) 증가사실	<ol style="list-style-type: none"> 1. 경상이익 증가금액: 82,729,765,318 <ul style="list-style-type: none"> - 경상이익 증가율: 30.4% - 당기(제 42 기 사업연도): 355,229,621,080 - 전기(제 41 기 사업연도): 272,499,855,762 2. 증가의 원인: 대손충당금환입등으로 인한 영업외수익 증가 3. 당해회사의 직전사업연도말 자산총액 (원): 2,197,447,267,216 4. 기타: 상기금액은 외부감사인의 감사결과에 따라 변동될 수 있음 	
2004.02.19	최근사업연도 대비 당기순이익의 100분의 30이상(대규모법인의 경우 100분의 15이상) 증가사실	<ol style="list-style-type: none"> 1. 당기순이익 증가금액: 269,270,791,367 <ul style="list-style-type: none"> - 당기순이익 증가율 84.0% - 당기(제 42 기 사업연도) 589,695,819,104 - 전기(제 41 기 사업연도) 320,425,027,737 2. 증가의 원인: 이연법인세차등으로 인한 당기순이익의 증가 3. 당해회사의 직전사업연도말 자산총액 (원): 2,197,447,267,216 4. 기타: 상기금액은 외부감사인의 감사결과에 따라 변동될 수 있음 	
2004.02.19	회계추정 변경	<ol style="list-style-type: none"> 1. 변경대상 <ol style="list-style-type: none"> 1) 이연법인세차 2) 유형고정자산의 감가상각 방법 변경 2. 변경내용 <ol style="list-style-type: none"> 가. 변경전 <ol style="list-style-type: none"> 1) 이연법인세차 : 이연법인세차의 실현가능성 일부인식(2,224억 원) 2) 유형고정자산의 감가상각 방법 변경 : 반기상각 나. 변경후 <ol style="list-style-type: none"> 1) 이연법인세차 : 이연법인세차의 실현가능성 추가인식(2,288억 원) 2) 유형고정자산의 감가상각 방법 변경 : 월할상각 3. 변경기준일: 2003년 01월 01일 4. 변경사유(이유, 근거) <ol style="list-style-type: none"> 1) 이연법인세차 <ul style="list-style-type: none"> - 2003년도 4분기 추가적 경상이익의 실현 등 향후 경영계획에 의 한 이익실현 가능성이 증대될 것으로 판단됨에 따라 일시적차이 의 법인세 효과금액을 자산으로 추가 계상하여 향후 기간손익의 왜곡을 방지하고 재무상태의 적정성을 유지하기 위함 * 3분기 : 1,814억원의 세전이익 발생 * 4분기 : 3,608억원의 세전이익 발생 2) 유형고정자산의 감가상각 방법 변경 <ul style="list-style-type: none"> - 수익과 비용의 적절한 대응 5. 손익에 미치는 영향 <ol style="list-style-type: none"> 1) 이연법인세차 <ul style="list-style-type: none"> - 회계추정 변경의 결과로 누적일시적차이로 인한 이연법인세차효 과 2,288억원 중 실현가능성에 대한 판단을 변경하여 2003년도 4분기에 2,288억원을 계상. 종전의 회계처리 방법에 의하였을 경우의 당기순이익 3,608억원 보다 	

신고일자	제 목	신 고 내 용	비 고
		<p>당기순이익 2,288억원 증가</p> <p>2) 2003년 12월 31일 현재 감가상각기간 변경이 손익에 미치는 영 향 - 종전의 회계처리 방법에 의하였을 경우 보다 2,218백만원 당기순 이익 증가</p> <p>6. 변경일(이사회결의일): 2004년 02월 19일 - 사외이사 참석여부 참석(명): 3, 불참(명): - - 감사 참석여부: 참석</p> <p>7. 기타 - 본 자료는 2003년도 실적에 대한 외부감사보고서 작성 전 자료로 일부 내용이 외부감사인 감사결과 변경될 수 있습니다. - 상기 6. 변경일의 감사 참석여부는 감사위원회 위원을 말함</p>	
2004.02.19	주총소집에 관한 이사회결의	<p>1. 이사회 결의일: 2004년 02월 19일 - 사외이사 참석여부 참석(명): 3, 불참(명): - - 감사 참석여부: 참석</p> <p>2. 이사회 소집경위: 제42기 정기주주총회 소집 및 부의안건 결정</p> <p>3. 주총예정일시 - 날짜: 2004년 03월 19일 - 시간: 오전 09:00</p> <p>4. 주총예정장소: 경기도 평택시 칠곡동 150-3 쌍용자동차 본사 미 래동 세미나실</p> <p>5. 의안 및 주요내용 - 제1호 안건 : 제42기(2003.01.01~2003.12.31) 대차대조표, 손익계산서, 이익잉여금처분계산서(안) 승인의 건 - 제2호 안건 : 정관일부 변경의 건 - 제3호 안건 : 사외이사인 감사위원회 위원 선임의 건 - 제4호 안건 : 이사 보수 한도 승인의 건</p> <p>6. 결의내용: 상기 원안대로 가결</p> <p>7. 기타 - 상기 1. 이사회 결의일의 감사 참석여부는 감사위원회 위원을 말 함</p>	
2004.03.03	주주총회소집통지 및 공고사항	- 제42기 정기주주총회 소집통지.공고사항 공시	
2004.03.03	감사보고서 제출	<p>1. 외부감사인명: 안진회계법인</p> <p>2. 감사대상기간 - 시작일 2003년 01월 01일 - 종료일 2003년 12월 31일</p> <p>3. 감사보고서 수령일: 2004년 03월 03일</p> <p>4. 감사의견 - 당해 사업연도: 적 정 - 직전 사업연도: 적 정</p> <p>5. 자본금 잠식 여부 - 당해 사업연도: 해당사항 없음 - 직전 사업연도: 해당사항 없음</p> <p>6. 기 타-</p>	

신고일자	제 목	신 고 내 용	비 고
		※ 외부감사인인 감사종료후 당해법인에 제출하는 감사보고서상의 재무제표는 당해법인의 주주총회의 승인절차를 거쳐 확정된 재무 제표가 아니므로 동 승인과정에서 변동될 수 있습니다.	
2004.03.10	공급계약 체결	<p>1. 수요회사명: 대우자동차판매 주식회사</p> <p>2. 제품명: 쌍용자동차 생산차량 (체어맨, 렉스턴, 무쏘, 무쏘스포츠, 코란도 등)</p> <p>3. 계약금액 (원): - - 직전사업연도말 매출액 (원): 3,281,451,843,337 - 매출액대비 (%): -</p> <p>4. 공급수량: -</p> <p>5. 계약기간: 2004.01.01 ~ 2004.12.31 (계약만료 30일전에 계약갱신거절의 의사표시 또는 조건부 갱신 의사 표시등을 상대방에게 서면통지하지 않는 한 종료시점에서 1 년간 자동연장)</p> <p>6. 계약일: 2004년 03월 09일</p> <p>7. 당해회사의 직전사업연도말자산총액 (원): 2,529,664,098,285</p> <p>8. 기타 - 공급수량 :매월 생산, 판매회의시 양사가 합의한 물량의 상품을 공급 - 상품인도가격 : 부가세를 제외한 소비자판매가격에서 판매수수료를 제외한 금액 - 판매수수료 : 소비자판매가격에서 부가세를 제외한 금액의 13% - 대금결제조건 ▷ 2004.01.01~2004.01.31 ① 월말 세금계산서 발행일로부터 대우자동차판매(주)가 익월 15 일 현금지급 ※ 공급기준일 평균 30일 ▷ 2004.02.01~2004.12.31 ① 매월말 세금계산서 발행일로부터 대우자동차판매(주)가 익월 15일 현금 50% 지급 ② 50%는 매월말 기준으로 대우자동차판매(주)가 30일 후볼 어 음 발행 ※ 공급기준일 평균 37.5일</p>	
2004.03.19	정기주주총회 결의 사항	<p>1.재무제표 승인 : 제 42 기 - 자산총계 (백만원): 2,529,664 - 부채총계 (백만원): 1,323,635 - 자본금 (백만원): 604,023 - 자본총계 (백만원): 1,206,028 - 매출액 (백만원) : 3,281,451 - 경상이익 (백만원): 355,229 - 당기순이익(백만원): 589,695 - 주당순이익 (원): 4,881 * 외부감사인 감사의견: 적정</p> <p>2. 배당 내역 가. 주 당 배당금 : 해당사항 없음 나. 배당총액 (원) : 해당사항 없음 다. 배 당 률 : 해당사항 없음 라. 배당성향 (%) : 해당사항 없음 가. 주식배당률 : 해당사항 없음</p>	

신고일자	제 목	신 고 내 용	비 고
		<p>나. 1주당 배당 주식수 : 해당사항 없음</p> <p>3. 임원 현황 가. 임원선임: 사외이사인 감사위원회 위원 - 박동수 나. 사외이사: 총 이사수 (명) - 6 사외이사수 (명) - 3 사외이사선임비율 (%) - 50 다. 감사: 상근감사 (명) - 0, 비상근감사 (명) - 0 라. 감사위원회: 사외이사(명) - 3, 상근이사(명) - 1</p> <p>4. 기타 결의내용 제1호 의안 : 제42기(2003.01.01~2003.12.31) 대차대조표, 손익계산서, 이익잉여금처분계산서 승인의 건 제2호 의안 : 정관일부 변경의 건 제3호 의안 : 사외이사인 감사위원회 위원 선임의 건 (신규선임자: 박동수) 제4호 의안 : 이사보수한도 승인의 건(제43기 승인액: 10억원)</p> <p>※ 이상 4개 의안 원안대로 통과</p> <p>5. 주주총회일 : 2004년 03월 19일</p> <p>6. 기 타 : 해당사항 없음</p>	
2004.03.19	사외이사 선임결의	<p>1. 사외이사 내역 - 성 명: 박 동 수 - 나 이: 58 - 최종학력: 서울대학교 법학과 졸업(1969년 2월) - 현 직: 기타 전)다올부동산신탁 상임고문 - 주요경력: 한국은행 국고부 차장 금융감독원 감사1국장 겸 대한생명 보험관리인</p> <p>2. 임기: 2004.3.19 ~ 2007.3.18</p> <p>3. 사유: 신규선임</p> <p>4. 주주총회 결의일: 2004년 03월 19일</p> <p>5. 사외이사 결격요건 해당여부: 해당사항 없음</p> <p>6. 기타: 해당사항 없음</p>	
2004.03.19	감사위원회위원선임	<p>1. 감사위원회위원 내역 - 성 명: 박 동 수 - 나 이: 58 - 최종학력: 서울대학교 법학과 졸업(1969년 2월) - 현 직: 기타) 다올부동산신탁 상임고문 - 주요경력: 전) 한국은행 국고부 차장 금융감독원 감사1국장 겸 대한생명 보험관리인</p> <p>2. 임기: 2004.3.19 ~ 2007.3.18</p> <p>3. 사유: 신규선임</p> <p>4. 주주총회 결의일: 2004년 03월 19일</p>	

신고일자	제목	신고내용	비고
		5. 감사위원회 위원 결격요건 해당여부: 해당사항 없음 6. 사외이사 여부: 예 7. 기타: 해당사항 없음	
2004.03.25	기타 주요경영사항에 대한 공시	쌍용자동차(주) M&A 관련 란싱그룹의 우선협상대상자 지위 해제결과 관련하여 당사의 채권단 운영위원회 결정 사항을 알려드립니다. - 란싱그룹의 MOU위반에 따른 우선협상대상자 지위를 배제하는 서한을 발송하기로 함. 향후 추진 방안에 대해서는 시간을 두고 처리방향(M&A 일정기간 연기, 향후 기업가치를 더 높여 재 Bidding, 기타)을 모색하기로 함.	

나. 상장법인공시규정에 의한 공시사항

(1) 수시공시사항

신고일자	제 목	신 고 내 용	비 고
2003.01.30	공급계약체결	가.규정 제6장 제2절(주요경영사항의 신고)의규정에관한 사항 참조	신고
2003.02.06	공급계약체결	가.규정 제6장 제2절(주요경영사항의 신고)의규정에관한 사항 참조	신고
2003.02.27	최근사업년도대비 매출액의 100분의 10이상 증가사실	가.규정 제6장 제2절(주요경영사항의 신고)의규정에관한 사항 참조	신고
2003.02.27	최근사업년도대비 경상이익의 100분의 30이상증가사실	가.규정 제6장 제2절(주요경영사항의 신고)의규정에관한 사항 참조	신고
2003.02.27	최근사업년도대비 당기순이익의 100분의 30이상 증가사실	가.규정 제6장 제2절(주요경영사항의 신고)의규정에관한 사항 참조	신고
2003.02.28	주총소집에 관한 이사회결의	가.규정 제6장 제2절(주요경영사항의 신고)의규정에관한 사항 참조	신고
2003.02.28	사업목적변경	가.규정 제6장 제2절(주요경영사항의 신고)의규정에관한 사항 참조	신고
2003.03.12	주주총회소집통지 및 공고사항	가.규정 제6장 제2절(주요경영사항의 신고)의규정에관한 사항 참조	신고
2003.03.19	감사보고서 제출	가.규정 제6장 제2절(주요경영사항의 신고)의규정에관한 사항 참조	신고
2003.03.27	정기주주총회 결의 사항	가.규정 제6장 제2절(주요경영사항의 신고)의규정에관한 사항 참조	신고
2003.03.27	사외이사선임 결의	가.규정 제6장 제2절(주요경영사항의 신고)의규정에관한 사항 참조	신고
2003.03.27	사외이사선임 결의	가.규정 제6장 제2절(주요경영사항의 신고)의규정에관한 사항 참조	신고
2003.03.27	감사위원회의원 선임	가.규정 제6장 제2절(주요경영사항의 신고)의규정에관한 사항 참조	신고
2003.03.27	감사위원회의원 선임	가.규정 제6장 제2절(주요경영사항의 신고)의규정에관한 사항 참조	신고
2003.03.27	감사위원회의원 선임	가.규정 제6장 제2절(주요경영사항의 신고)의규정에관한 사항 참조	신고
2003.05.06	회계추정 변경	가.규정 제6장 제2절(주요경영사항의 신고)의규정에관한 사항 참조	신고
2003.05.16	(정정)회계추정변경	가.규정 제6장 제2절(주요경영사항의 신고)의규정에관한 사항 참조	신고
2003.06.25	조업중단등	가.규정 제6장 제2절(주요경영사항의 신고)의규정에관한 사항 참조	신고
2003.06.26	조업재개	가.규정 제6장 제2절(주요경영사항의 신고)의규정에관한 사항 참조	신고
2003.07.01	외부감사인선임	가.규정 제6장 제2절(주요경영사항의 신고)의규정에관한 사항 참조	신고
2003.07.02	조업중단등	가.규정 제6장 제2절(주요경영사항의 신고)의규정에관한 사항 참조	신고
2003.07.03	조업재개	가.규정 제6장 제2절(주요경영사항의 신고)의규정에관한 사항 참조	신고
2003.08.13	회계추정의 변경	가.규정 제6장 제2절(주요경영사항의 신고)의규정에관한 사항 참조	신고
2003.11.06	조업중단등	가.규정 제6장 제2절(주요경영사항의 신고)의규정에관한 사항 참조	신고
2003.11.07	조업재개	가.규정 제6장 제2절(주요경영사항의 신고)의규정에관한 사항 참조	신고
2003.11.10	기타 주요경영	가.규정 제6장 제2절(주요경영사항의 신고)의규정에관한 사항 참조	신고

신고일자	제 목	신 고 내 용	비 고
	사항에 대한 공시	사항 참조	
2003.11.12	회계추정의 변경	가. 규정 제6장 제2절(주요경영사항의 신고)의규정에관한 사항 참조	신고
2003.11.28	기타 주요경영 사항에 대한 공시 (정정)	가. 규정 제6장 제2절(주요경영사항의 신고)의규정에관한 사항 참조	신고
2003.12.09	기타 주요경영 사항에 대한 공시	가. 규정 제6장 제2절(주요경영사항의 신고)의규정에관한 사항 참조	신고
2003.12.22	기타 주요경영 사항에 대한 공시	가. 규정 제6장 제2절(주요경영사항의 신고)의규정에관한 사항 참조	신고
2004.01.06	상장유가증권(협회등록주권)과 관련한 소의 기각·각하 또는 취하	가. 규정 제6장 제2절(주요경영사항의 신고)의규정에관한 사항 참조	신고
2004.01.14	조업중단등	가. 규정 제6장 제2절(주요경영사항의 신고)의규정에관한 사항 참조	신고
2004.01.15	조업재개	가. 규정 제6장 제2절(주요경영사항의 신고)의규정에관한 사항 참조	신고
2004.01.27	조업중단등	가. 규정 제6장 제2절(주요경영사항의 신고)의규정에관한 사항 참조	신고
2004.01.28	조업재개	가. 규정 제6장 제2절(주요경영사항의 신고)의규정에관한 사항 참조	신고
2004.02.04	조업중단등	가. 규정 제6장 제2절(주요경영사항의 신고)의규정에관한 사항 참조	신고
2004.02.05	조업재개	가. 규정 제6장 제2절(주요경영사항의 신고)의규정에관한 사항 참조	신고
2004.02.19	외부감사인 선임	가. 규정 제6장 제2절(주요경영사항의 신고)의규정에관한 사항 참조	신고
2004.02.19	최근사업연도 대비 경상이익의 100분의 30이상(대규모법인의 경우 100분의 15이상) 증가사실	가. 규정 제6장 제2절(주요경영사항의 신고)의규정에관한 사항 참조	신고
2004.02.19	최근사업연도 대비 당기순이익의 100분의 30이상(대규모법인의 경우 100분의 15이상) 증가사실	가. 규정 제6장 제2절(주요경영사항의 신고)의규정에관한 사항 참조	신고
2004.02.19	회계추정 변경	가. 규정 제6장 제2절(주요경영사항의 신고)의규정에관한 사항 참조	신고
2004.02.19	주총소집에 관한 이사회결의	가. 규정 제6장 제2절(주요경영사항의 신고)의규정에관한 사항 참조	신고
2004.03.03	주주총회소집통지 및 공고사항	가. 규정 제6장 제2절(주요경영사항의 신고)의규정에관한 사항 참조	신고
2004.03.03	감사보고서 제출	가. 규정 제6장 제2절(주요경영사항의 신고)의규정에관한 사항 참조	신고
2004.03.10	공급계약 체결	가. 규정 제6장 제2절(주요경영사항의 신고)의규정에관한 사항 참조	신고
2004.03.19	정기주주총회 결의 사항	가. 규정 제6장 제2절(주요경영사항의 신고)의규정에관한 사항 참조	신고
2004.03.19	사외이사 선임결의	가. 규정 제6장 제2절(주요경영사항의 신고)의규정에관한 사항 참조	신고
2004.03.19	감사위원회위원선임	가. 규정 제6장 제2절(주요경영사항의 신고)의규정에관한 사항 참조	신고
2004.03.25	기타 주요경영사항에 대한 공시	가. 규정 제6장 제2절(주요경영사항의 신고)의규정에관한 사항 참조	신고

(2) 공정공시사항

신고일자	제 목	신 고 내 용	비 고
2003.01.03	영업실적 (공정공시)	<p>1. 정보의 종류 - 쌍용자동차(주)2002년 12월 판매실적 및 누계실적</p> <p>2. 정보의 내용 - 해당기간 - ①2002.12.01~2002.12.31(02.12월 실적) ②2001.12.01~2001.12.31(01.12월 실적) ③2002.01.01~2002.12.31(02.12월 누계실적) ④2001.01.01~2001.12.31(01.12월 누계실적)</p> <p>- 실적내용 - ① 2002년 12월 판매실적 (단위: 대) 구분 '02.12월 실적 '02.11월 실적 전월대비 '01.12월 실적 내수 14,405 10,926 ↑31.8% 10,631 수출 909 1,375 ↓33.9% 456 계 15,314 12,301 ↑24.5% 11,087</p> <p>②2002년 1월~12월 판매실적 (단위:대) 구분 '02.1.1~12.31 '01.1.1~12.31 전년대비 내수 147,674 111,114 ↑32.9% 수출 12,358 14,326 ↓13.7% 계 160,032 125,440 ↑27.6%</p> <p>3. 선별제공 상황 - 정보제공자: 홍보팀 - 정보제공대상자: 언론사 등 - 정보제공(예정)일시, 행사명 및 장소: 2003년 01월 3일/보도자료</p> <p>4. 기타 - 기타 자세한 내용은 첨부자료를 참조바랍니다.</p>	
2003.02.03	영업실적 (공정공시)	<p>1. 정보의 종류 - 쌍용자동차(주)2003년 1월 판매실적 및 전년 동기대비 실적</p> <p>2. 정보의 내용 - 해당기간 - ① 2003.01.01~2003.01.31 ② 2002.01.01~2002.01.31</p> <p>- 실적내용 - ① 2003년 1월 판매실적 (단위: 대) 구분 '03.1월 실적 '02.12월 실적 전월대비 내수 13,532 14,405 ↓6.1% 수출 1,068 909 ↑17.5% 계 14,600 15,314 ↓4.7%</p> <p>② 2002년 동기 대비 판매실적 비교 (단위: 대) 구분 '03.1월 실적 '02.1월 실적 전년동기대비 내수 13,532 12,235 ↑10.6% 수출 1,068 566 ↑88.7% 계 14,600 12,801 ↑14.1%</p> <p>3. 선별제공 상황 - 정보제공자: 홍보팀 - 정보제공대상자: 언론사 등 - 정보제공(예정)일시, 행사명 및 장소: 2003.2.3 / 보도자료</p>	

신고일자	제 목	신 고 내 용	비 고																																
		4. 기타 - 기타 자세한 내용은 첨부자료를 참조바랍니다.																																	
2003.03.03	영업실적 (공정공시)	1. 정보의 종류 - 쌍용자동차(주)2003년 2월 판매실적 및 전년 동기대비 실적 2. 정보의 내용 - 해당 기간 - ① 2003.02.01 ~ 2003.02.28 ② 2002.01.01 ~ 2002.02.28 - 실적 내용 - ① 2003년 2월 판매실적 (단위:대) <table border="1" data-bbox="504 701 973 824"> <thead> <tr> <th>구분</th> <th>03.2월실적</th> <th>03.1월실적</th> <th>전월대비</th> </tr> </thead> <tbody> <tr> <td>내수</td> <td>13,142</td> <td>13,530</td> <td>↓ 2.9%</td> </tr> <tr> <td>수출</td> <td>850</td> <td>1,068</td> <td>↓ 20.4%</td> </tr> <tr> <td>계</td> <td>13,992</td> <td>14,598</td> <td>↓ 4.2%</td> </tr> </tbody> </table> ② 2002년 동기 대비 판매실적 비교 (단위:대) <table border="1" data-bbox="504 925 973 1048"> <thead> <tr> <th>구분</th> <th>03.1~2월실적</th> <th>02.1~2월실적</th> <th>전년동기대비</th> </tr> </thead> <tbody> <tr> <td>내수</td> <td>26,672</td> <td>22,053</td> <td>↑ 20.9%</td> </tr> <tr> <td>수출</td> <td>1,918</td> <td>1,486</td> <td>↑ 29.1%</td> </tr> <tr> <td>계</td> <td>28,590</td> <td>23,539</td> <td>↑ 21.5%</td> </tr> </tbody> </table> 3. 선별제공 상황 - 정보제공자: 홍보팀 - 정보제공대상자: 언론사 등 - 정보제공(예정)일시,행사명 및 장소: 2003.3.3 (월)보도자료 배포 4. 기타 - 기타 자세한 내용은 첨부자료를 참조바랍니다.	구분	03.2월실적	03.1월실적	전월대비	내수	13,142	13,530	↓ 2.9%	수출	850	1,068	↓ 20.4%	계	13,992	14,598	↓ 4.2%	구분	03.1~2월실적	02.1~2월실적	전년동기대비	내수	26,672	22,053	↑ 20.9%	수출	1,918	1,486	↑ 29.1%	계	28,590	23,539	↑ 21.5%	
구분	03.2월실적	03.1월실적	전월대비																																
내수	13,142	13,530	↓ 2.9%																																
수출	850	1,068	↓ 20.4%																																
계	13,992	14,598	↓ 4.2%																																
구분	03.1~2월실적	02.1~2월실적	전년동기대비																																
내수	26,672	22,053	↑ 20.9%																																
수출	1,918	1,486	↑ 29.1%																																
계	28,590	23,539	↑ 21.5%																																
2003.03.26	당기순손익등에 대한 전망 또는 예측 (공정공시)	1. 정보의 종류: 2003년 사업계획 2. 정보의 내용 전망 또는 예측 대상기간: 2003년 1월 ~ 12월 전망 또는 예측 내용 ○ 매출액 : 36,500억원 ○ 영업이익 : 3,300억원 ○ 경상이익 : 2,950억원 3. 전망 또는 예측의 근거: 쌍용자동차(주) 2003년 사업계획(안) 4. 선별제공 상황 - 정보제공자: 홍보팀 - 정보제공대상자: 각종 언론사외 - 정보제공(예정)일시,행사명 및 장소: 2003.3.26(수)보도자료 배포 5. 기타 - 상기 사항은 당사 사업계획(안)에 의거한 것으로 경영현황 및 시장상황에 따라 변경 될 수 있으므로 투자시 유의하시기 바랍니다.																																	
2003.04.01	영업실적 (공정공시)	1. 정보의 종류 - 쌍용자동차(주) 2003년 3월 판매실적 및 전월대비실적, 전년 동월 대비 실적																																	

신고일자	제 목	신 고 내 용	비 고																																								
		<p>2. 정보의 내용</p> <p style="text-align: center;">- 해당 기간 -</p> <p>①당 기 : 2003.03.01 ~ 2003.03.31 ②전 기 : 2003.02.01 ~ 2003.02.28 ③전년 동기 : 2002.03.01 ~ 2002.03.31</p> <p style="text-align: center;">- 실적 내용 -</p> <table border="1"> <thead> <tr> <th></th> <th>당기(2003.3)</th> <th>전기(2003.2)</th> <th>증감율</th> <th>전년동기(2002.3)</th> <th>증감율</th> </tr> </thead> <tbody> <tr> <td>내수</td> <td>12,468</td> <td>13,142</td> <td>-5.1%</td> <td>13,116</td> <td>-5.3%</td> </tr> <tr> <td>수출</td> <td>1,253</td> <td>850</td> <td>+47.4%</td> <td>1,558</td> <td>-19.6%</td> </tr> <tr> <td>계</td> <td>13,721</td> <td>13,992</td> <td>-1.9%</td> <td>14,724</td> <td>-6.8%</td> </tr> </tbody> </table> <p>3. 선별제공 상황</p> <p>- 정보제공자: 홍보팀 - 정보제공대상자: 언론사 등 - 정보제공(예정)일시 행사명 및 장소: 2003.4.1(화) 보도자료 배포</p> <p>4. 기타</p> <p>※ 참고사항 (전년도 1/4분기 대비 실적 증감)</p> <table border="1"> <thead> <tr> <th>구분</th> <th>03.1/4분기실적</th> <th>02.1/4분기실적</th> <th>증감율</th> </tr> </thead> <tbody> <tr> <td>내수</td> <td>39,084</td> <td>35,219</td> <td>+ 11.0%</td> </tr> <tr> <td>수출</td> <td>3,148</td> <td>3,044</td> <td>+ 3.4%</td> </tr> <tr> <td>계</td> <td>42,232</td> <td>38,263</td> <td>+ 10.4%</td> </tr> </tbody> </table> <p>- 기타 자세한 내용은 첨부자료를 참조바랍니다.</p>		당기(2003.3)	전기(2003.2)	증감율	전년동기(2002.3)	증감율	내수	12,468	13,142	-5.1%	13,116	-5.3%	수출	1,253	850	+47.4%	1,558	-19.6%	계	13,721	13,992	-1.9%	14,724	-6.8%	구분	03.1/4분기실적	02.1/4분기실적	증감율	내수	39,084	35,219	+ 11.0%	수출	3,148	3,044	+ 3.4%	계	42,232	38,263	+ 10.4%	
	당기(2003.3)	전기(2003.2)	증감율	전년동기(2002.3)	증감율																																						
내수	12,468	13,142	-5.1%	13,116	-5.3%																																						
수출	1,253	850	+47.4%	1,558	-19.6%																																						
계	13,721	13,992	-1.9%	14,724	-6.8%																																						
구분	03.1/4분기실적	02.1/4분기실적	증감율																																								
내수	39,084	35,219	+ 11.0%																																								
수출	3,148	3,044	+ 3.4%																																								
계	42,232	38,263	+ 10.4%																																								
2003.05.02	영업실적 (공정공시)	<p>1. 정보의 종류</p> <p>- 쌍용자동차(주) 2003년 4월 판매실적 및 전월대비실적, 전년 동월대비 실적</p> <p>2. 정보의 내용</p> <p style="text-align: center;">- 해당 기간 -</p> <p>①당 기 : 2003.04.01 ~ 2003.04.30 ②전 기 : 2003.03.01 ~ 2003.03.31 ③전년 동기 : 2002.04.01 ~ 2002.04.30</p> <p style="text-align: center;">- 실적 내용 -</p> <table border="1"> <thead> <tr> <th></th> <th>당기(2003.4)</th> <th>전기(2003.3)</th> <th>증감율</th> <th>전년동기(2002.4)</th> <th>증감율</th> </tr> </thead> <tbody> <tr> <td>내수</td> <td>11,490</td> <td>12,468</td> <td>-7.8%</td> <td>13,081</td> <td>-12.2%</td> </tr> <tr> <td>수출</td> <td>1,297</td> <td>1,253</td> <td>+3.5%</td> <td>954</td> <td>+36.0%</td> </tr> <tr> <td>계</td> <td>12,787</td> <td>13,721</td> <td>-6.8%</td> <td>14,035</td> <td>-8.9%</td> </tr> </tbody> </table> <p>3. 선별제공 상황</p> <p>- 정보제공자: 홍보팀 - 정보제공대상자: 언론사 등 - 정보제공(예정)일시, 행사명 및 장소: 2003.5.2 (금)보도자료 배포</p> <p>4.기타</p> <p>※ 참고사항 (전년도 1~4월실적 대비 증감)</p> <table border="1"> <thead> <tr> <th>구분</th> <th>03.1~4월실적</th> <th>02.1~4월실적</th> <th>증감율</th> </tr> </thead> <tbody> <tr> <td>내수</td> <td>50,574</td> <td>48,300</td> <td>+ 4.7%</td> </tr> <tr> <td>수출</td> <td>4,445</td> <td>3,998</td> <td>+ 11.2%</td> </tr> </tbody> </table>		당기(2003.4)	전기(2003.3)	증감율	전년동기(2002.4)	증감율	내수	11,490	12,468	-7.8%	13,081	-12.2%	수출	1,297	1,253	+3.5%	954	+36.0%	계	12,787	13,721	-6.8%	14,035	-8.9%	구분	03.1~4월실적	02.1~4월실적	증감율	내수	50,574	48,300	+ 4.7%	수출	4,445	3,998	+ 11.2%					
	당기(2003.4)	전기(2003.3)	증감율	전년동기(2002.4)	증감율																																						
내수	11,490	12,468	-7.8%	13,081	-12.2%																																						
수출	1,297	1,253	+3.5%	954	+36.0%																																						
계	12,787	13,721	-6.8%	14,035	-8.9%																																						
구분	03.1~4월실적	02.1~4월실적	증감율																																								
내수	50,574	48,300	+ 4.7%																																								
수출	4,445	3,998	+ 11.2%																																								

신고일자	제 목	신 고 내 용	비 고																								
		<p>계 55,019 52,298 + 5.2%</p> <p>5. 기타 - 기타 자세한 내용은 첨부자료를 참조바랍니다. - 상기 사항은 잠정치이므로 변경될 수 있습니다. - 투자시 유의하시길 바랍니다.</p>																									
2003.05.06	영업실적 (공정공시)	<p>1. 정보의 종류 - 2003.1/4분기 매출액, 영업손익, 경상손익, 당기순손익</p> <p>2. 정보의 내용 - 해당 기간 - ① 당 기 : 2003.01.01 ~ 03.31 ② 전 기 : 2002.10.01 ~ 12.31 ③ 전년동기 : 2002.01.01 ~ 03.31</p> <p style="text-align: center;">- 실적 내용 -</p> <table style="width: 100%; border-collapse: collapse;"> <thead> <tr> <th style="width: 33%;"></th> <th style="width: 16.5%; text-align: center;">당 기 (2003년 1/4분기)</th> <th style="width: 16.5%; text-align: center;">전 기 (2002년 4/4분기)</th> <th style="width: 16.5%; text-align: center;">전 년 동 기 (2002년 1/4분기)</th> </tr> <tr> <th></th> <th style="text-align: center;">실적</th> <th style="text-align: center;">증감율</th> <th style="text-align: center;">실적 증감율</th> </tr> </thead> <tbody> <tr> <td>매 출 액 : 9,044억원</td> <td style="text-align: right;">9,480억원</td> <td style="text-align: right;">-4.6%</td> <td style="text-align: right;">7,933억원 +14.0%</td> </tr> <tr> <td>영업이익 : 1,102억원</td> <td style="text-align: right;">860억원</td> <td style="text-align: right;">+28.1%</td> <td style="text-align: right;">539억원 +104.5%</td> </tr> <tr> <td>경상이익 : 853억원</td> <td style="text-align: right;">870억원</td> <td style="text-align: right;">-2.0%</td> <td style="text-align: right;">418억원 +104.1%</td> </tr> <tr> <td>당기순익 : 4,118억원</td> <td style="text-align: right;">1,330억원</td> <td style="text-align: right;">+209.6%</td> <td style="text-align: right;">418억원 +885.2%</td> </tr> </tbody> </table> <p>3. 선별제공 상황 - 정보제공자: 흥 보 팀 - 정보제공대상자: 언 론 사 외(보도자료 배포) - 정보제공(예정)일시, 행사명 및 장소: 2003.5.6(화) 보도자료 배포</p> <p>4. 기타 (단위 : 억원, %)</p> <p>- 참 고 - 1.상기 사항중 2003.1/4분기 당기순익 4,118억원에는 회계추정변경으로 인한 법인세 효과금액 3,265억원 포함 2.상기 실적은 외부감사인의 감사결과 변경될 수 있으므로 투자시 유의하시길 바랍니다.</p>		당 기 (2003년 1/4분기)	전 기 (2002년 4/4분기)	전 년 동 기 (2002년 1/4분기)		실적	증감율	실적 증감율	매 출 액 : 9,044억원	9,480억원	-4.6%	7,933억원 +14.0%	영업이익 : 1,102억원	860억원	+28.1%	539억원 +104.5%	경상이익 : 853억원	870억원	-2.0%	418억원 +104.1%	당기순익 : 4,118억원	1,330억원	+209.6%	418억원 +885.2%	
	당 기 (2003년 1/4분기)	전 기 (2002년 4/4분기)	전 년 동 기 (2002년 1/4분기)																								
	실적	증감율	실적 증감율																								
매 출 액 : 9,044억원	9,480억원	-4.6%	7,933억원 +14.0%																								
영업이익 : 1,102억원	860억원	+28.1%	539억원 +104.5%																								
경상이익 : 853억원	870억원	-2.0%	418억원 +104.1%																								
당기순익 : 4,118억원	1,330억원	+209.6%	418억원 +885.2%																								
2003.06.02	영업실적 (공정공시)	<p>1. 정보의 종류 - 쌍용자동차(주) 2003년 5월 판매실적 및 전월대비실적, 전년 동월대비 실적</p> <p>2. 정보의 내용 - 해당 기간 - ① 당 기 : 2003.05.01 ~ 2003.05.31 ② 전 기 : 2003.04.01 ~ 2003.04.30 ③ 전년 동기 : 2002.05.01 ~ 2002.05.31</p> <p style="text-align: center;">- 실적 내용 -</p> <table style="width: 100%; border-collapse: collapse;"> <thead> <tr> <th style="width: 33%;"></th> <th style="width: 16.5%; text-align: center;">당기(2003.5)</th> <th style="width: 16.5%; text-align: center;">전기(2003.4)</th> <th style="width: 16.5%; text-align: center;">전년동기(2002.5)</th> </tr> <tr> <th></th> <th style="text-align: center;">실적</th> <th style="text-align: center;">실적 증감율</th> <th style="text-align: center;">실적 증감율</th> </tr> </thead> <tbody> <tr> <td>내수 : 11,328</td> <td style="text-align: right;">11,490</td> <td style="text-align: right;">-1.4%</td> <td style="text-align: right;">14,470 -21.7%</td> </tr> <tr> <td>수출 : 1,366</td> <td style="text-align: right;">1,297</td> <td style="text-align: right;">+5.3%</td> <td style="text-align: right;">1,091 +25.2%</td> </tr> <tr> <td>계 : 12,694</td> <td style="text-align: right;">12,787</td> <td style="text-align: right;">-0.7%</td> <td style="text-align: right;">15,561 -18.4%</td> </tr> </tbody> </table> <p>3. 선별제공 상황 - 정보제공자: 흥보팀 - 정보제공대상자: 언론사 등</p>		당기(2003.5)	전기(2003.4)	전년동기(2002.5)		실적	실적 증감율	실적 증감율	내수 : 11,328	11,490	-1.4%	14,470 -21.7%	수출 : 1,366	1,297	+5.3%	1,091 +25.2%	계 : 12,694	12,787	-0.7%	15,561 -18.4%					
	당기(2003.5)	전기(2003.4)	전년동기(2002.5)																								
	실적	실적 증감율	실적 증감율																								
내수 : 11,328	11,490	-1.4%	14,470 -21.7%																								
수출 : 1,366	1,297	+5.3%	1,091 +25.2%																								
계 : 12,694	12,787	-0.7%	15,561 -18.4%																								

신고일자	제 목	신 고 내 용	비 고																																												
		<p>- 정보제공(예정)일시, 행사명 및 장소: 2003.6.2 (월) 보도자료 배포</p> <p>4. 연락처 - 공시책임자(전화번호): 대표이사 소진관(031-610-1001) - 공시담당자(전화번호): 김윤태과장(031-610-1300, 1275) - 관련부서(전화번호): 회계팀(031-610-1300, 1275)</p> <p>5. 기타 ※ 참고사항 (전년도 1~5월실적 대비 증감)</p> <table border="1" data-bbox="504 571 1013 694"> <thead> <tr> <th>구분</th> <th>03.1~5월실적</th> <th>02.1~5월실적</th> <th>증감율</th> </tr> </thead> <tbody> <tr> <td>내수</td> <td>61,902</td> <td>62,770</td> <td>- 1.4%</td> </tr> <tr> <td>수출</td> <td>5,811</td> <td>5,089</td> <td>+14.2%</td> </tr> <tr> <td>계</td> <td>67,713</td> <td>67,859</td> <td>- 0.2%</td> </tr> </tbody> </table> <p>- 상기 자료는 완성차량 기준이며 기타 자세한 내용은 첨부자료를 참조바랍니다. - 또한, 상기 사항은 잠정 집계치로써 변경될 수 있으므로 투자시 유의하시길 바랍니다.</p>	구분	03.1~5월실적	02.1~5월실적	증감율	내수	61,902	62,770	- 1.4%	수출	5,811	5,089	+14.2%	계	67,713	67,859	- 0.2%																													
구분	03.1~5월실적	02.1~5월실적	증감율																																												
내수	61,902	62,770	- 1.4%																																												
수출	5,811	5,089	+14.2%																																												
계	67,713	67,859	- 0.2%																																												
2003.07.01	영업실적 (공정공시)	<p>[2003.6월 매출액, 영업손익, 경상손익 및 당기순손익 등 영업실적]</p> <p>1. 실적 내용 - 해당 기간 ① 당 기 : 2003.06.01 ~ 06.30 ② 전 기 : 2003.05.01 ~ 05.31 ③ 전년동기 : 2002.06.01 ~ 06.30</p> <table border="1" data-bbox="504 1019 1276 1176"> <thead> <tr> <th>구 분</th> <th>당기실적 (2003.06.01~06.30)</th> <th>전기실적 (2003.05.01~05.31)</th> <th>전기대비증감율 (단위:대,%)</th> </tr> </thead> <tbody> <tr> <td>내수:</td> <td>10,843</td> <td>11,334</td> <td>-4.3%</td> </tr> <tr> <td>수출:</td> <td>1,762</td> <td>1,366</td> <td>+29.0%</td> </tr> <tr> <td>계 :</td> <td>12,605</td> <td>12,700</td> <td>-0.7%</td> </tr> </tbody> </table> <table border="1" data-bbox="504 1209 1276 1366"> <thead> <tr> <th>구 분</th> <th>전년동기실적 (2002.06.01~06.30)</th> <th>전년동기대비증감율 (단위:대,%)</th> </tr> </thead> <tbody> <tr> <td>내수:</td> <td>12,801</td> <td>-15.3%</td> </tr> <tr> <td>수출:</td> <td>1,081</td> <td>+63.0%</td> </tr> <tr> <td>계</td> <td>13,882</td> <td>-9.2%</td> </tr> </tbody> </table> <p>2. 선별제공 상황 - 정보제공자: 흥 보 팀 - 정보제공대상자: 언 론 사 등(보도자료 배포) - 정보제공(예정)일시, 행사명 및 장소: 2003.07.01(화) 보도자료 배포</p> <p>3. 연락처 - 공시책임자(전화번호): 대표이사 소진관 (031-610-1001) - 공시담당자(전화번호): 김윤태 과장(031-610-1300,1275) - 관련부서(전화번호): 회계팀(031-610-1300,1275)</p> <p>4. 기타 ※ 참고사항 (전년도 1~6월실적 대비 증감)</p> <table border="1" data-bbox="504 1803 1013 1937"> <thead> <tr> <th>구분</th> <th>2003.1~6월실적</th> <th>2002.1~6월실적</th> <th>증감율</th> </tr> </thead> <tbody> <tr> <td>내수</td> <td>72,751</td> <td>75,571</td> <td>- 3.7%</td> </tr> <tr> <td>수출</td> <td>7,573</td> <td>6,170</td> <td>+ 22.7%</td> </tr> <tr> <td>계</td> <td>80,324</td> <td>81,741</td> <td>- 1.7%</td> </tr> </tbody> </table> <p>- 상기 자료는 완성차량 기준이며 기타 자세한 내용은 첨부자료를 참조바랍니다.</p>	구 분	당기실적 (2003.06.01~06.30)	전기실적 (2003.05.01~05.31)	전기대비증감율 (단위:대,%)	내수:	10,843	11,334	-4.3%	수출:	1,762	1,366	+29.0%	계 :	12,605	12,700	-0.7%	구 분	전년동기실적 (2002.06.01~06.30)	전년동기대비증감율 (단위:대,%)	내수:	12,801	-15.3%	수출:	1,081	+63.0%	계	13,882	-9.2%	구분	2003.1~6월실적	2002.1~6월실적	증감율	내수	72,751	75,571	- 3.7%	수출	7,573	6,170	+ 22.7%	계	80,324	81,741	- 1.7%	
구 분	당기실적 (2003.06.01~06.30)	전기실적 (2003.05.01~05.31)	전기대비증감율 (단위:대,%)																																												
내수:	10,843	11,334	-4.3%																																												
수출:	1,762	1,366	+29.0%																																												
계 :	12,605	12,700	-0.7%																																												
구 분	전년동기실적 (2002.06.01~06.30)	전년동기대비증감율 (단위:대,%)																																													
내수:	12,801	-15.3%																																													
수출:	1,081	+63.0%																																													
계	13,882	-9.2%																																													
구분	2003.1~6월실적	2002.1~6월실적	증감율																																												
내수	72,751	75,571	- 3.7%																																												
수출	7,573	6,170	+ 22.7%																																												
계	80,324	81,741	- 1.7%																																												

신고일자	제 목	신 고 내 용	비 고																																												
		- 또한, 상기 사항은 잠정집계치로써 변경될 수 있으므로 투자시 유의하시길 바랍니다.																																													
2003.08.01	영업실적 (공정공시)	<p>[2003.7월 매출액, 영업손익, 경상손익 및 당기순손익 등 영업실적]</p> <p>1. 실적 내용</p> <p>- 해당 기간</p> <p>①당 기 : 2003.07.01 ~ 07.31 ②전 기 : 2003.06.01 ~ 06.30 ③전년동기 : 2002.07.01 ~ 07.31</p> <table border="1"> <thead> <tr> <th>구 분</th> <th>당기실적 (2003.07.01~07.31)</th> <th>전기실적 (2003.06.01~06.30)</th> <th>전기대비증감율 (단위:대,%)</th> </tr> </thead> <tbody> <tr> <td>내수:</td> <td>10,362</td> <td>10,850</td> <td>-4.5%</td> </tr> <tr> <td>수출:</td> <td>1,153</td> <td>1,762</td> <td>-34.6%</td> </tr> <tr> <td>계 :</td> <td>11,515</td> <td>12,612</td> <td>-8.7%</td> </tr> </tbody> </table> <table border="1"> <thead> <tr> <th>구 분</th> <th>전년동기실적 (2002.07.01~07.31)</th> <th>전년동기대비증감율 (단위:대,%)</th> </tr> </thead> <tbody> <tr> <td>내수:</td> <td>10,099</td> <td>+2.6%</td> </tr> <tr> <td>수출:</td> <td>544</td> <td>+111.9%</td> </tr> <tr> <td>계</td> <td>10,643</td> <td>+8.2%</td> </tr> </tbody> </table> <p>2. 선별제공 상황</p> <p>- 정보제공자: 흥 보 팀 - 정보제공대상자: 언 론 사 등(보도자료 배포) - 정보제공(예정)일시, 행사명 및 장소: 2003.08.01(금) 보도자료 배포</p> <p>3. 연락처</p> <p>- 공시책임자(전화번호): 대표이사 소진관 (031-610-1001) - 공시담당자(전화번호): 김윤태 과장(031-610-1300) - 관련부서(전화번호): 회계팀(031-610-1300)</p> <p>4. 기타</p> <p>※ 참고사항 (전년도 1~7월실적 대비 증감)</p> <table border="1"> <thead> <tr> <th>구분</th> <th>2003.1~7월실적</th> <th>2002.1~7월실적</th> <th>증감율</th> </tr> </thead> <tbody> <tr> <td>내수</td> <td>83,120</td> <td>85,670</td> <td>-3.0%</td> </tr> <tr> <td>수출</td> <td>8,726</td> <td>6,714</td> <td>+30.0%</td> </tr> <tr> <td>계</td> <td>91,846</td> <td>92,384</td> <td>-0.6%</td> </tr> </tbody> </table> <p>- 상기 자료는 완성차량 기준이며 기타 자세한 내용은 첨부자료를 참조바랍니다. - 또한, 상기 사항은 잠정집계치로써 변경될 수 있습니다. - 당사의 해당기간누계치실적은 해당연도 분기 및 반기, 사업보고서 제출시 확정공시 예정입니다. 할 - 본 자료는 투자판단의 기초자료로 활용될 수 있으나 당사는 그러한 판단에 대하여 법적인 책임을 지지 않으니 투자시 유의하시기 바랍니다.</p>	구 분	당기실적 (2003.07.01~07.31)	전기실적 (2003.06.01~06.30)	전기대비증감율 (단위:대,%)	내수:	10,362	10,850	-4.5%	수출:	1,153	1,762	-34.6%	계 :	11,515	12,612	-8.7%	구 분	전년동기실적 (2002.07.01~07.31)	전년동기대비증감율 (단위:대,%)	내수:	10,099	+2.6%	수출:	544	+111.9%	계	10,643	+8.2%	구분	2003.1~7월실적	2002.1~7월실적	증감율	내수	83,120	85,670	-3.0%	수출	8,726	6,714	+30.0%	계	91,846	92,384	-0.6%	
구 분	당기실적 (2003.07.01~07.31)	전기실적 (2003.06.01~06.30)	전기대비증감율 (단위:대,%)																																												
내수:	10,362	10,850	-4.5%																																												
수출:	1,153	1,762	-34.6%																																												
계 :	11,515	12,612	-8.7%																																												
구 분	전년동기실적 (2002.07.01~07.31)	전년동기대비증감율 (단위:대,%)																																													
내수:	10,099	+2.6%																																													
수출:	544	+111.9%																																													
계	10,643	+8.2%																																													
구분	2003.1~7월실적	2002.1~7월실적	증감율																																												
내수	83,120	85,670	-3.0%																																												
수출	8,726	6,714	+30.0%																																												
계	91,846	92,384	-0.6%																																												
2003.08.13	영업실적 (공정공시)	<p>[2003년 반기 매출액, 영업손익, 경상손익 및 당기순손익 등 영업실적]</p> <p>1. 실적 내용</p> <p>- 해당 기간</p> <p>①당 기 : 2003.01.01 ~ 06.30 ②전 기 : 2002.07.01 ~ 12.31 ③전년동기 : 2002.01.01 ~ 06.30</p> <table border="1"> <thead> <tr> <th>구 분</th> <th>당기실적 (2003.01.01~06.30)</th> <th>전기실적 (2002.07.01~12.31)</th> <th>전기대비증감율 (단위:억원,%) (2002.07.01~12.31)</th> </tr> </thead> </table>	구 분	당기실적 (2003.01.01~06.30)	전기실적 (2002.07.01~12.31)	전기대비증감율 (단위:억원,%) (2002.07.01~12.31)																																									
구 분	당기실적 (2003.01.01~06.30)	전기실적 (2002.07.01~12.31)	전기대비증감율 (단위:억원,%) (2002.07.01~12.31)																																												

신고일자	제 목	신 고 내 용	비 고
		<p>매 출 액 : 17,156억원 17,212억원 -0.33%</p> <p>영업이익 : 1,780억원 1,614억원 +10.29%</p> <p>경상이익 : 1,538억원 1,521억원 +1.12%</p> <p>당기순이익 3,062억원 2,000억원 +53.1%</p> <p>구 분 전년동기실적 전년동기대비증감율 (단위:억원,%) (2002.01.01~06.30) (2002.01.01~06.30)</p> <p>매 출 액 : 16,961억원 +1.15%</p> <p>영업이익 : 1,570억원 +13.38%</p> <p>경상이익 : 1,204억원 +27.74%</p> <p>당기순이익 : 1,204억원 +154.32%</p> <p>2. 선별제공 상황 - 정보제공자: 흥 보 팀 - 정보제공대상자: 언 론 사 등(보도자료 배포) - 정보제공(예정)일시, 행사명 및 장소: 2003.08.13(수) 보도자료 배포</p> <p>3. 연락처 - 공시책임자(전화번호): 대표이사 소진관 (031-610-1001) - 공시담당자(전화번호): 김윤태 과장(031-610-1300) - 관련부서(전화번호): 회계팀(031-610-1300/1275)</p> <p>4. 기타 - 상기 실적중 전기실적은 전년도 동기실적에서 상반기 실적을 단순차감한것임. - 상기 실적은 잠정집계치로써 외부감사인의 감사결과에 따라 변경될 수 있습니다. - 본 자료는 투자판단의 기초자료로 활용될 수 있으나 당사는 그러한 판단에 대하여 법적 책임을 지지않으니 투자시 유의하시기 바랍니다.</p>	
2003.09.01	영업실적 (공정공시)	<p>[2003.8월 매출액,영업손익,경상손익 및 당기순손익 등 영업실적]</p> <p>1. 실적 내용 - 해당 기간 ①당 기 : 2003.08.01 ~ 08.31 ②전 기 : 2003.07.01 ~ 07.31 ③전년동기 : 2002.08.01 ~ 08.31</p> <p>구 분 당기실적 전기실적 전기대비증감율 (단위:대,%) (2003.08.01~08.31) (2003.07.01~07.31)</p> <p>내수: 8,317 10,361 -19.7%</p> <p>수출: 1,113 1,153 -3.5%</p> <p>계 : 9,430 11,514 -18.1%</p> <p>구 분 전년동기실적 전년동기대비증감율 (단위:대,%) (2002.08.01~08.31)</p> <p>내수: 11,817 -6.2%</p> <p>수출: 1,122 +25.6%</p> <p>계 12,939 -3.8%</p> <p>2. 선별제공 상황 - 정보제공자: 흥 보 팀 - 정보제공대상자: 언 론 사 등(보도자료 배포) - 정보제공(예정)일시, 행사명 및 장소: 2003.09.01(월) 보도자료 배포</p> <p>3. 연락처 - 공시책임자(전화번호): 대표이사 소진관 (031-610-1001) - 공시담당자(전화번호): 김윤태 과장(031-610-1300)</p>	

신고일자	제 목	신 고 내 용	비 고																																												
		<p>- 관련부서(전화번호): 회계팀(031-610-1300)</p> <p>4. 기타</p> <p>※ 참고사항 (전년도 1~8월실적 대비 증감)</p> <table border="1"> <thead> <tr> <th>구분</th> <th>2003.1~8월실적</th> <th>2002.1~8월실적</th> <th>증감율</th> </tr> </thead> <tbody> <tr> <td>내수</td> <td>91,436</td> <td>97,487</td> <td>-6.2%</td> </tr> <tr> <td>수출</td> <td>9,839</td> <td>7,836</td> <td>+25.6%</td> </tr> <tr> <td>계</td> <td>101,275</td> <td>105,323</td> <td>-3.8%</td> </tr> </tbody> </table> <p>- 상기 자료는 완성차량 기준이며 기타 자세한 내용은 첨부자료를 참조바랍니다.</p> <p>- 또한, 상기 사항은 잠정집계치로써 변경될 수 있습니다.</p> <p>- 당사의 해당기간누계치실적은 해당연도 분기 및 반기, 사업보고서 제출시 확정공시 할 예정입니다.</p> <p>- 본 자료는 투자판단의 기초자료로 활용될 수 있으나 당사는 그러한 판단에 대하여 법적인 책임을 지지 않으니 투자시 유의하시기 바랍니다.</p>	구분	2003.1~8월실적	2002.1~8월실적	증감율	내수	91,436	97,487	-6.2%	수출	9,839	7,836	+25.6%	계	101,275	105,323	-3.8%																													
구분	2003.1~8월실적	2002.1~8월실적	증감율																																												
내수	91,436	97,487	-6.2%																																												
수출	9,839	7,836	+25.6%																																												
계	101,275	105,323	-3.8%																																												
2003.10.01	영업실적 (공정공시)	<p>[2003.9월 매출액, 영업손익, 경상손익 및 당기순손익 등 영업실적]</p> <p>1. 실적 내용</p> <p>- 해당 기간</p> <p>①당 기 : 2003.09.01 ~ 09.30</p> <p>②전 기 : 2003.08.01 ~ 08.31</p> <p>③전년동기 : 2002.09.01 ~ 09.30</p> <table border="1"> <thead> <tr> <th>구 분</th> <th>당기실적 (2003.09.01~09.30)</th> <th>전기실적 (2003.08.01~08.31)</th> <th>전기대비증감율 (단위:대,%)</th> </tr> </thead> <tbody> <tr> <td>내수:</td> <td>8,105</td> <td>8,317</td> <td>-2.5%</td> </tr> <tr> <td>수출:</td> <td>1,235</td> <td>1,113</td> <td>+11.0%</td> </tr> <tr> <td>계 :</td> <td>9,340</td> <td>9,430</td> <td>-1.0%</td> </tr> </tbody> </table> <table border="1"> <thead> <tr> <th>구 분</th> <th>전년동기실적 (2002.09.01~09.30)</th> <th>전년동기대비증감율 (단위:대,%)</th> </tr> </thead> <tbody> <tr> <td>내수:</td> <td>10,624</td> <td>-23.7%</td> </tr> <tr> <td>수출:</td> <td>1,178</td> <td>+4.8%</td> </tr> <tr> <td>계</td> <td>11,802</td> <td>-20.9%</td> </tr> </tbody> </table> <p>2. 선별제공 상황</p> <p>- 정보제공자: 홀 보 팀</p> <p>- 정보제공대상자: 언 론 사 등(보도자료 배포)</p> <p>- 정보제공(예정)일시, 행사명 및 장소: 2003.10.01(수) 보도자료 배포</p> <p>3. 연락처</p> <p>- 공시책임자(전화번호): 대표이사 소진관 (02-3469-6100)</p> <p>- 공시담당자(전화번호): 김윤태 과장(02-501-3022)</p> <p>- 관련부서(전화번호): 회계팀(02-501-3022)</p> <p>4. 기타</p> <p>※ 참고사항 (전년도 1~9월실적 대비 증감)</p> <table border="1"> <thead> <tr> <th>구분</th> <th>2003.1~9월실적</th> <th>2002.1~9월실적</th> <th>증감율</th> </tr> </thead> <tbody> <tr> <td>내수</td> <td>99,541</td> <td>108,111</td> <td>-7.9%</td> </tr> <tr> <td>수출</td> <td>11,074</td> <td>9,014</td> <td>+22.9%</td> </tr> <tr> <td>계</td> <td>110,615</td> <td>117,125</td> <td>-5.6%</td> </tr> </tbody> </table> <p>- 상기 자료는 완성차량 기준이며 기타 자세한 내용은 첨부자료를 참조바랍니다.</p>	구 분	당기실적 (2003.09.01~09.30)	전기실적 (2003.08.01~08.31)	전기대비증감율 (단위:대,%)	내수:	8,105	8,317	-2.5%	수출:	1,235	1,113	+11.0%	계 :	9,340	9,430	-1.0%	구 분	전년동기실적 (2002.09.01~09.30)	전년동기대비증감율 (단위:대,%)	내수:	10,624	-23.7%	수출:	1,178	+4.8%	계	11,802	-20.9%	구분	2003.1~9월실적	2002.1~9월실적	증감율	내수	99,541	108,111	-7.9%	수출	11,074	9,014	+22.9%	계	110,615	117,125	-5.6%	
구 분	당기실적 (2003.09.01~09.30)	전기실적 (2003.08.01~08.31)	전기대비증감율 (단위:대,%)																																												
내수:	8,105	8,317	-2.5%																																												
수출:	1,235	1,113	+11.0%																																												
계 :	9,340	9,430	-1.0%																																												
구 분	전년동기실적 (2002.09.01~09.30)	전년동기대비증감율 (단위:대,%)																																													
내수:	10,624	-23.7%																																													
수출:	1,178	+4.8%																																													
계	11,802	-20.9%																																													
구분	2003.1~9월실적	2002.1~9월실적	증감율																																												
내수	99,541	108,111	-7.9%																																												
수출	11,074	9,014	+22.9%																																												
계	110,615	117,125	-5.6%																																												

신고일자	제 목	신 고 내 용	비 고																																												
		<ul style="list-style-type: none"> - 또한, 상기 사항은 잠정집계치로써 변경될 수 있습니다. - 당사의 해당기간누계치실적은 해당연도 분기 및 반기, 사업보고서 제출시 확정공시 예정입니다. - 본 자료는 투자판단의 기초자료로 활용될 수 있으나 당사는 그러한 판단에 대하여 법적 책임을 지지 않으니 투자시 유의하시기 바랍니다. 	할																																												
2003.11.03	영업실적 (공정공시)	<p>[2003.10월 매출액,영업손익,경상손익 및 당기순손익 등 영업실적]</p> <p>1. 실적 내용</p> <ul style="list-style-type: none"> - 해당 기간 ①당 기 : 2003.10.01 ~ 10.31 ②전 기 : 2003.09.01 ~ 09.30 ③전년동기 : 2002.10.01 ~ 10.31 <table style="width: 100%; border-collapse: collapse;"> <thead> <tr> <th style="text-align: left;">구 분</th> <th style="text-align: right;">당기실적 (2003.10.01~10.31)</th> <th style="text-align: right;">전기실적 (2003.09.01~09.30)</th> <th style="text-align: right;">전기대비증감율 (단위:대,%)</th> </tr> </thead> <tbody> <tr> <td>내수:</td> <td style="text-align: right;">10,389대</td> <td style="text-align: right;">8,106대</td> <td style="text-align: right;">+28.2%</td> </tr> <tr> <td>수출:</td> <td style="text-align: right;">1,684대</td> <td style="text-align: right;">1,235대</td> <td style="text-align: right;">+36.4%</td> </tr> <tr> <td>계 :</td> <td style="text-align: right;">12,073대</td> <td style="text-align: right;">9,341대</td> <td style="text-align: right;">+29.2%</td> </tr> </tbody> </table> <table style="width: 100%; border-collapse: collapse;"> <thead> <tr> <th style="text-align: left;">구 분</th> <th style="text-align: right;">전년동기실적 (2002.10.01~10.31)</th> <th style="text-align: right;">전년동기대비증감율 (단위:대,%)</th> </tr> </thead> <tbody> <tr> <td>내수:</td> <td style="text-align: right;">14,232대</td> <td style="text-align: right;">-27.0%</td> </tr> <tr> <td>수출:</td> <td style="text-align: right;">1,060대</td> <td style="text-align: right;">+58.9%</td> </tr> <tr> <td>계</td> <td style="text-align: right;">15,292대</td> <td style="text-align: right;">-21.1%</td> </tr> </tbody> </table> <p>2. 선별제공 상황</p> <ul style="list-style-type: none"> - 정보제공자: 흥 보 팀 - 정보제공대상자: 언 론 사 등(보도자료 배포) - 정보제공(예정)일시, 행사명 및 장소: 2003.11.03(월) 보도자료 배포 <p>3. 연락처</p> <ul style="list-style-type: none"> - 공시책임자(전화번호): 대표이사 소진관 (02-3469-6100) - 공시담당자(전화번호): 김윤태 과장(02-501-3022) - 관련부서(전화번호): 회계팀(02-501-3022) <p>4. 기타</p> <p>※ 참고사항 (전년도 1~10월실적 대비 증감)</p> <table style="width: 100%; border-collapse: collapse;"> <thead> <tr> <th style="text-align: left;">구분</th> <th style="text-align: right;">2003.1~10월실적</th> <th style="text-align: right;">2002.1~10월실적</th> <th style="text-align: right;">증감율</th> </tr> </thead> <tbody> <tr> <td>내수</td> <td style="text-align: right;">109,931대</td> <td style="text-align: right;">122,343대</td> <td style="text-align: right;">-10.1%</td> </tr> <tr> <td>수출</td> <td style="text-align: right;">12,758대</td> <td style="text-align: right;">10,074대</td> <td style="text-align: right;">+26.6%</td> </tr> <tr> <td>계</td> <td style="text-align: right;">122,689대</td> <td style="text-align: right;">132,417대</td> <td style="text-align: right;">-7.3%</td> </tr> </tbody> </table> <ul style="list-style-type: none"> - 상기 자료는 완성차량 기준이며 기타 자세한 내용은 첨부자료를 참조바랍니다. - 또한, 상기 사항은 잠정집계치로써 변경될 수 있습니다. - 당사의 해당기간누계치실적은 해당연도 분기 및 반기, 사업보고서 제출시 확정공시 예정입니다. - 본 자료는 투자판단의 기초자료로 활용될 수 있으나 당사는 그러한 판단에 대하여 법적 책임을 지지 않으니 투자시 유의하시기 바랍니다. 	구 분	당기실적 (2003.10.01~10.31)	전기실적 (2003.09.01~09.30)	전기대비증감율 (단위:대,%)	내수:	10,389대	8,106대	+28.2%	수출:	1,684대	1,235대	+36.4%	계 :	12,073대	9,341대	+29.2%	구 분	전년동기실적 (2002.10.01~10.31)	전년동기대비증감율 (단위:대,%)	내수:	14,232대	-27.0%	수출:	1,060대	+58.9%	계	15,292대	-21.1%	구분	2003.1~10월실적	2002.1~10월실적	증감율	내수	109,931대	122,343대	-10.1%	수출	12,758대	10,074대	+26.6%	계	122,689대	132,417대	-7.3%	
구 분	당기실적 (2003.10.01~10.31)	전기실적 (2003.09.01~09.30)	전기대비증감율 (단위:대,%)																																												
내수:	10,389대	8,106대	+28.2%																																												
수출:	1,684대	1,235대	+36.4%																																												
계 :	12,073대	9,341대	+29.2%																																												
구 분	전년동기실적 (2002.10.01~10.31)	전년동기대비증감율 (단위:대,%)																																													
내수:	14,232대	-27.0%																																													
수출:	1,060대	+58.9%																																													
계	15,292대	-21.1%																																													
구분	2003.1~10월실적	2002.1~10월실적	증감율																																												
내수	109,931대	122,343대	-10.1%																																												
수출	12,758대	10,074대	+26.6%																																												
계	122,689대	132,417대	-7.3%																																												
2003.11.12	영업실적 (공정공시)	<p>[2003년 3분기 매출액,영업손익,경상손익 및 당기순손익 등 영업실적]</p> <p>1. 실적 내용</p> <ul style="list-style-type: none"> - 해당 기간 ①당 기 : 2003.07.01 ~ 09.30 ②전 기 : 2003.04.01 ~ 06.30 ③전년동기 : 2002.07.01 ~ 09.30 																																													

신고일자	제 목	신 고 내 용	비 고																																																												
		<p style="text-align: right;">(단위:억원,%)</p> <table border="0"> <tr> <td>구 분</td> <td>당기실적 (2003.07.01~09.30)</td> <td>전기실적 (2003.04.01~06.30)</td> <td>전기대비증감율</td> </tr> <tr> <td>매 출 액</td> <td>6,856억원</td> <td>8,112억원</td> <td>-15.5%</td> </tr> <tr> <td>영업이익</td> <td>123억원</td> <td>678억원</td> <td>-81.9%</td> </tr> <tr> <td>경상이익</td> <td>276억원</td> <td>685억원</td> <td>-59.7%</td> </tr> <tr> <td>당기순이익</td> <td>975억원</td> <td>1,393억원</td> <td>-30.0%</td> </tr> </table> <table border="0"> <tr> <td>구 분</td> <td>전년동기실적 (2002.07.01~09.30)</td> <td>전년동기대비증감율</td> <td>(단위:억원,%)</td> </tr> <tr> <td>매 출 액</td> <td>7,733억원</td> <td>-11.3%</td> <td></td> </tr> <tr> <td>영업이익</td> <td>540억원</td> <td>-77.2%</td> <td></td> </tr> <tr> <td>경상이익</td> <td>669억원</td> <td>-58.7%</td> <td></td> </tr> <tr> <td>당기순이익</td> <td>670억원</td> <td>+45.5%</td> <td></td> </tr> </table> <p>2. 선별제공 상황 - 정보제공자: 흥 보 팀 - 정보제공대상자: 언 론 사 등(보도자료 배포) - 정보제공(예정)일시, 행사명 및 장소: 2003.11.12(수) 보도자료 배포</p> <p>3. 연락처 - 공시책임자(전화번호): 대표이사 소진관 (02-3469-6100) - 공시담당자(전화번호): 김윤태 과장(02-501-3022) - 관련부서(전화번호): 회계팀(02-501-3022)</p> <p>4. 기타 - 상기 실적중 당기와 전년동기는 3분기까지의 누적실적에서 상반기 실적을 차감한 수치이며, 전기는 상반기 누적실적에서 1분기 실적을 차감한 수치임.</p> <p>- 2003년 누계실적(2003.01.01~09.30)</p> <table border="0"> <tr> <td></td> <td>2003.01.01~09.30</td> <td>2002.01.01~09.30</td> <td>증감율</td> </tr> <tr> <td>매출액</td> <td>24,013억원</td> <td>24,693억원</td> <td>-2.8%</td> </tr> <tr> <td>영업이익</td> <td>1,903억원</td> <td>2,323억원</td> <td>-18.1%</td> </tr> <tr> <td>경상이익</td> <td>1,814억원</td> <td>1,855억원</td> <td>-2.2%</td> </tr> <tr> <td>당기순이익</td> <td>4,038억원</td> <td>1,874억원</td> <td>+115.5%</td> </tr> </table> <p>- 상기 실적은 잠정집계치로써 외부감사인의 감사결과에 따라 변경될 수 있습니다. - 본 자료는 투자판단의 기초자료로 활용될 수 있으나 당사는 그러한 판단에 대하여 법적 책임을 지지않으니 투자시 유의하시기 바랍니다.</p>	구 분	당기실적 (2003.07.01~09.30)	전기실적 (2003.04.01~06.30)	전기대비증감율	매 출 액	6,856억원	8,112억원	-15.5%	영업이익	123억원	678억원	-81.9%	경상이익	276억원	685억원	-59.7%	당기순이익	975억원	1,393억원	-30.0%	구 분	전년동기실적 (2002.07.01~09.30)	전년동기대비증감율	(단위:억원,%)	매 출 액	7,733억원	-11.3%		영업이익	540억원	-77.2%		경상이익	669억원	-58.7%		당기순이익	670억원	+45.5%			2003.01.01~09.30	2002.01.01~09.30	증감율	매출액	24,013억원	24,693억원	-2.8%	영업이익	1,903억원	2,323억원	-18.1%	경상이익	1,814억원	1,855억원	-2.2%	당기순이익	4,038억원	1,874억원	+115.5%	
구 분	당기실적 (2003.07.01~09.30)	전기실적 (2003.04.01~06.30)	전기대비증감율																																																												
매 출 액	6,856억원	8,112억원	-15.5%																																																												
영업이익	123억원	678억원	-81.9%																																																												
경상이익	276억원	685억원	-59.7%																																																												
당기순이익	975억원	1,393억원	-30.0%																																																												
구 분	전년동기실적 (2002.07.01~09.30)	전년동기대비증감율	(단위:억원,%)																																																												
매 출 액	7,733억원	-11.3%																																																													
영업이익	540억원	-77.2%																																																													
경상이익	669억원	-58.7%																																																													
당기순이익	670억원	+45.5%																																																													
	2003.01.01~09.30	2002.01.01~09.30	증감율																																																												
매출액	24,013억원	24,693억원	-2.8%																																																												
영업이익	1,903억원	2,323억원	-18.1%																																																												
경상이익	1,814억원	1,855억원	-2.2%																																																												
당기순이익	4,038억원	1,874억원	+115.5%																																																												
2003.12.01	영업실적 (공정공시)	<p>[2003.11월 매출액,영업손익,경상손익 및 당기순손익 등 영업실적]</p> <p>1. 실적 내용 -해당 기간 ① 당 기 : 2003.11.01 ~ 2003.11.30 ② 전 기 : 2003.10.01 ~ 2003.10.31 ③ 전년 동기 : 2002.11.01 ~ 2002.11.30</p> <table border="0"> <tr> <td>구분</td> <td>당기실적 (2003.11)</td> <td>전기실적 (2003.10)</td> <td>전기대비 증가율 (단위:대,%)</td> </tr> <tr> <td>내수</td> <td>9,879대</td> <td>10,381대</td> <td>-4.8%</td> </tr> <tr> <td>수출</td> <td>1,262대</td> <td>1,684대</td> <td>-25.1%</td> </tr> <tr> <td>계</td> <td>11,141대</td> <td>12,065대</td> <td>-7.7%</td> </tr> </table>	구분	당기실적 (2003.11)	전기실적 (2003.10)	전기대비 증가율 (단위:대,%)	내수	9,879대	10,381대	-4.8%	수출	1,262대	1,684대	-25.1%	계	11,141대	12,065대	-7.7%																																													
구분	당기실적 (2003.11)	전기실적 (2003.10)	전기대비 증가율 (단위:대,%)																																																												
내수	9,879대	10,381대	-4.8%																																																												
수출	1,262대	1,684대	-25.1%																																																												
계	11,141대	12,065대	-7.7%																																																												

신고일자	제 목	신 고 내 용	비 고																												
		<p>- 공시담당자(전화번호): 김윤태 과장(02-501-3022) - 관련부서(전화번호): 회계팀(02-501-3022)</p> <p>4. 기타 ※ 참고사항 (전년도 1~12월실적 대비 증감)</p> <table border="1"> <thead> <tr> <th>구분</th> <th>03.1~12월실적</th> <th>02.1~12월실적</th> <th>증감율내수</th> </tr> </thead> <tbody> <tr> <td>내수</td> <td>131,290대</td> <td>147,652대</td> <td>-11.1%</td> </tr> <tr> <td>수출</td> <td>15,406대</td> <td>12,358대</td> <td>+24.7%</td> </tr> <tr> <td>계</td> <td>146,696대</td> <td>160,010대</td> <td>-8.3%</td> </tr> </tbody> </table> <p>- 상기 자료는 완성차량 기준이며 기타 자세한 내용은 첨부자료를 참조바랍니다. - 또한, 상기 사항은 잠정집계치로써 변경될 수 있습니다. - 당사의 해당기간누계치실적은 해당연도 분기 및 반기, 사업보고서 제출시 확정공시 할 예정입니다. - 본 자료는 투자판단의 기초자료로 활용될 수 있으나 당사는 그러한 판단에 대하여 법적인 책임을 지지 않으니 투자시 유의하시기 바랍니다.</p>	구분	03.1~12월실적	02.1~12월실적	증감율내수	내수	131,290대	147,652대	-11.1%	수출	15,406대	12,358대	+24.7%	계	146,696대	160,010대	-8.3%													
구분	03.1~12월실적	02.1~12월실적	증감율내수																												
내수	131,290대	147,652대	-11.1%																												
수출	15,406대	12,358대	+24.7%																												
계	146,696대	160,010대	-8.3%																												
2004.02.02	영업실적 (공정공시)	<p>[2004.01월 매출액, 영업손익, 경상손익 및 당기순손익 등 영업실적]</p> <p>1. 실적 내용</p> <p>- 해당 기간</p> <p>① 당 기 : 2004.01.01 ~ 2004.01.31 ② 전 기 : 2003.12.01 ~ 2003.12.31 ③ 전년 동기 : 2003.01.01 ~ 2003.01.31</p> <table border="1"> <thead> <tr> <th>구분</th> <th>당기실적 (2004.01)</th> <th>전기실적 (2003.12)</th> <th>전기대비 증감율 (단위:대,%)</th> </tr> </thead> <tbody> <tr> <td>내수</td> <td>9,297대</td> <td>11,487대</td> <td>-19.1%</td> </tr> <tr> <td>수출</td> <td>695대</td> <td>1,363대</td> <td>-49.0%</td> </tr> <tr> <td>계</td> <td>9,992대</td> <td>12,850대</td> <td>-22.2%</td> </tr> </tbody> </table> <table border="1"> <thead> <tr> <th>구분</th> <th>전년동기실적 (2003.01)</th> <th>전년동기대비증감율</th> </tr> </thead> <tbody> <tr> <td>내수</td> <td>13,474대</td> <td>-31.0%</td> </tr> <tr> <td>수출</td> <td>1,068대</td> <td>-34.9%</td> </tr> <tr> <td>계</td> <td>14,542대</td> <td>-31.3%</td> </tr> </tbody> </table> <p>2. 선별제공 상황</p> <p>- 정보제공자: 홍보팀 - 정보제공대상자: 언론사 등 - 정보제공(예정)일시, 행사명 및 장소: 2004.02.02 (월) 보도자료 배포</p> <p>3. 연락처</p> <p>- 공시책임자(전화번호): 대표이사 소진관 (02-3469-6100) - 공시담당자(전화번호): 김윤태 과장(02-501-3022) - 관련부서(전화번호): 회계팀(02-501-3022)</p> <p>- 상기 자료는 완성차량 기준이며 기타 자세한 내용은 첨부자료를 참조바랍니다. - 또한, 상기 사항은 잠정집계치로써 변경될 수 있습니다. - 당사의 해당기간누계치실적은 해당연도 분기 및 반기, 사업보고서 제출시 확정공시 할 예정입니다. - 본 자료는 투자판단의 기초자료로 활용될 수 있으나 당사는 그러한 판단에 대하여 법적인 책임을 지지 않으니 투자시 유의하시기 바랍니다.</p>	구분	당기실적 (2004.01)	전기실적 (2003.12)	전기대비 증감율 (단위:대,%)	내수	9,297대	11,487대	-19.1%	수출	695대	1,363대	-49.0%	계	9,992대	12,850대	-22.2%	구분	전년동기실적 (2003.01)	전년동기대비증감율	내수	13,474대	-31.0%	수출	1,068대	-34.9%	계	14,542대	-31.3%	
구분	당기실적 (2004.01)	전기실적 (2003.12)	전기대비 증감율 (단위:대,%)																												
내수	9,297대	11,487대	-19.1%																												
수출	695대	1,363대	-49.0%																												
계	9,992대	12,850대	-22.2%																												
구분	전년동기실적 (2003.01)	전년동기대비증감율																													
내수	13,474대	-31.0%																													
수출	1,068대	-34.9%																													
계	14,542대	-31.3%																													
2004.02.19	영업실적 (공정공시)	<p>[2003년 매출액, 영업손익, 경상손익 및 당기순손익 등 영업실적]</p> <p>1. 실적 내용</p> <p>- 해당 기간</p> <p>① 당 기 : 2003.01.01 ~ 12.31</p>																													

신고일자	제 목	신 고 내 용	비 고																												
		<p>②전 기 : 2002.01.01 ~ 12.31</p> <p style="text-align: right;">(단위:억원,%)</p> <table border="1"> <thead> <tr> <th>구 분</th> <th>당기실적 (2003.01.01~12.31)</th> <th>전기실적 (2002.01.01~12.31)</th> <th>전기대비증감율</th> </tr> </thead> <tbody> <tr> <td>매 출 액</td> <td>32,814억원</td> <td>34,173억원</td> <td>-4.0%</td> </tr> <tr> <td>영업이익</td> <td>2,895억원</td> <td>3,183억원</td> <td>-9.0%</td> </tr> <tr> <td>경상이익</td> <td>3,552억원</td> <td>2,724억원</td> <td>+30.4%</td> </tr> <tr> <td>당기순이익</td> <td>5,896억원</td> <td>3,204억원</td> <td>+84.0%</td> </tr> </tbody> </table> <p>2. 선별제공 상황 - 정보제공자: 흥 보 팀 - 정보제공대상자: 언 론 사 등(보도자료 배포) - 정보제공(예정)일시, 행사명 및 장소: 2004.02.19(목) 보도자료 배포</p> <p>3. 연락처 - 공시책임자(전화번호): 대표이사 소진관 (02-3469-6100) - 공시담당자(전화번호): 김윤태 과장(02-501-3022) - 관련부서(전화번호): 회계팀(02-501-3022)</p> <p>4. 기타 - 본 자료는 2003년도 실적에 대한 외부감사보고서 작성 전 자료로 일부 내용이 외부 감사인 감사결과 변경될 수 있습니다. - 당사의 2003년도 실적은 사업보고서 제출시 확정공시할 예정입니다. - 본 자료는 투자판단의 기초자료로 활용될 수 있으나 당사는 그러한 판단에 대하여 법적인 책임을 지지 않으니 투자시 유의하시기 바랍니다.</p>	구 분	당기실적 (2003.01.01~12.31)	전기실적 (2002.01.01~12.31)	전기대비증감율	매 출 액	32,814억원	34,173억원	-4.0%	영업이익	2,895억원	3,183억원	-9.0%	경상이익	3,552억원	2,724억원	+30.4%	당기순이익	5,896억원	3,204억원	+84.0%									
구 분	당기실적 (2003.01.01~12.31)	전기실적 (2002.01.01~12.31)	전기대비증감율																												
매 출 액	32,814억원	34,173억원	-4.0%																												
영업이익	2,895억원	3,183억원	-9.0%																												
경상이익	3,552억원	2,724억원	+30.4%																												
당기순이익	5,896억원	3,204억원	+84.0%																												
2004.03.02	영업실적 (공정공시)	<p>[2004.02월 매출액, 영업손익, 경상손익 및 당기순손익 등 영업실적]</p> <p>1. 실적 내용 -해당 기간 ① 당 기 : 2004.02.01 ~ 2004.02.29 ② 전 기 : 2004.01.01 ~ 2004.01.31 ③ 전년 동기 : 2003.02.01 ~ 2003.02.28</p> <table border="1"> <thead> <tr> <th>구분</th> <th>당기실적 (2004.02)</th> <th>전기실적 (2004.01)</th> <th>전기대비 증가율 (단위:대,%)</th> </tr> </thead> <tbody> <tr> <td>내수</td> <td>8,660대</td> <td>9,297대</td> <td>-6.9%</td> </tr> <tr> <td>수출</td> <td>1,802대</td> <td>695대</td> <td>+159.3%</td> </tr> <tr> <td>계</td> <td>10,462대</td> <td>9,992대</td> <td>+4.7%</td> </tr> </tbody> </table> <table border="1"> <thead> <tr> <th>구분</th> <th>전년동기실적 (2003.02)</th> <th>전년동기대비증감율</th> </tr> </thead> <tbody> <tr> <td>내수</td> <td>13,142대</td> <td>-34.1%</td> </tr> <tr> <td>수출</td> <td>850대</td> <td>+112.0%</td> </tr> <tr> <td>계</td> <td>13,992대</td> <td>-25.2%</td> </tr> </tbody> </table> <p>2. 선별제공 상황 - 정보제공자: 흥보팀 - 정보제공대상자: 언론사 등 - 정보제공(예정)일시, 행사명 및 장소: 2004.03.02 (화) 보도자료 배포</p> <p>3. 연락처 - 공시책임자(전화번호): 대표이사 소진관 (02-3469-6100) - 공시담당자(전화번호): 김윤태 과장(02-501-3022) - 관련부서(전화번호): 회계팀(02-501-3022)</p>	구분	당기실적 (2004.02)	전기실적 (2004.01)	전기대비 증가율 (단위:대,%)	내수	8,660대	9,297대	-6.9%	수출	1,802대	695대	+159.3%	계	10,462대	9,992대	+4.7%	구분	전년동기실적 (2003.02)	전년동기대비증감율	내수	13,142대	-34.1%	수출	850대	+112.0%	계	13,992대	-25.2%	
구분	당기실적 (2004.02)	전기실적 (2004.01)	전기대비 증가율 (단위:대,%)																												
내수	8,660대	9,297대	-6.9%																												
수출	1,802대	695대	+159.3%																												
계	10,462대	9,992대	+4.7%																												
구분	전년동기실적 (2003.02)	전년동기대비증감율																													
내수	13,142대	-34.1%																													
수출	850대	+112.0%																													
계	13,992대	-25.2%																													

신고일자	제 목	신 고 내 용	비 고																
		<p>4. 기타 ※ 참고사항 (전년도 1~2월실적 대비 증감)</p> <table border="1" data-bbox="504 320 1070 443"> <thead> <tr> <th>구분</th> <th>04.1~2월실적</th> <th>03.1~2월실적</th> <th>증감율내수</th> </tr> </thead> <tbody> <tr> <td>내수</td> <td>17,957대</td> <td>26,616대</td> <td>-32.5%</td> </tr> <tr> <td>수출</td> <td>2,497대</td> <td>1,918대</td> <td>+30.2%</td> </tr> <tr> <td>계</td> <td>20,454대</td> <td>28,534대</td> <td>-28.3%</td> </tr> </tbody> </table> <p>- 상기 자료는 완성차량 기준이며 기타 자세한 내용은 첨부자료를 참조바랍니다. - 또한, 상기 사항은 잠정집계치로써 변경될 수 있습니다. - 당사의 해당기간누계치실적은 해당연도 분기 및 반기, 사업보고서 제출시 확정공시 예정입니다. - 본 자료는 투자판단의 기초자료로 활용될 수 있으나 당사는 그러한 판단에 대하여 법적인 책임을 지지 않으니 투자시 유의하시기 바랍니다.</p>	구분	04.1~2월실적	03.1~2월실적	증감율내수	내수	17,957대	26,616대	-32.5%	수출	2,497대	1,918대	+30.2%	계	20,454대	28,534대	-28.3%	
구분	04.1~2월실적	03.1~2월실적	증감율내수																
내수	17,957대	26,616대	-32.5%																
수출	2,497대	1,918대	+30.2%																
계	20,454대	28,534대	-28.3%																
2004.03.19	매출액, 영업이익, 경산손익 또는 당기순손 등에 대한 전망 또는 예측 (공정공시)	<p>1. 정보의 종류: 2004년 목표 판매대수, 매출액</p> <p>2. 정보의 내용 전망 또는 예측 대상기간: 2004년 1월 1일 ~ 2004년 12월 31일 전망 또는 예측 내용 - 판매대수: 177,000대 - 매출액: 43,423억원</p> <p>3. 전망 또는 예측의 근거. ① 쌍용자동차(주) 2004년 사업계획(안) ② 적용환율 - WON/USD: 1,130원 - WON/EUR: 1,373원</p> <p>4. 선별제공 상황 - 정보제공자: 대표이사 소진관 - 정보제공대상자: 주주, 기자 등 - 정보제공(예정)일시,행사명 및 장소: 2004년 3월 19일(금) 제42기 정기주주총회</p> <p>5. 기타 - 상기 사항은 당사 2004년 사업계획(안)에 의거한 예측자료로 경영현황 및 시장상황 에 따라 변경될 수 있습니다.</p>																	

(3) 조회공시사항

신고일자	제 목	신 고 내 용	비 고
2003.02.15	조회공시요구(풍문 또는 보도)에 대한 답변(미확정)	당사는 채권금융기관 협의회에 의하여 현재 채권금융기관 공동관리가진행중에 있으며 현재까지는 채권금융기관 공동관리 해제 여부에 대하여 결정된 사실이나 통보 받은 사실이 없습니다. 향후 채권금융기관으로부터 동 사실을 통보 받는대로 재공시 하겠습니다. (공시책임자) 대표이사 사 장 소 진 관 ※이 내용은 거래소의 조회요구(2003년 02월 14일 16:09)에 따른 공 시사항임	
2003.10.17	조회공시 요구(풍문 또는 보도)에 대한 답변(부인)	당사의 지분매각작업은 채권단이 선임한 매각주관사인 삼일PWC의 주도하에진행중이며, 금일 일부 언론의 당사와 중국 상하이 후이중자동차와의매각협상보도는 전혀 사실 무근임을 알려드립니다. 추후 구체적인 진행사항이 확인되는 대로 재공시 하겠습니다. (공시책임자) 대표이사 사장 소 진 관 ※이 내용은 거래소의 조회요구(2003년 10월 17일 11:07)에 따른 공 시사항임	
2003.12.17	조회공시 요구(풍문 또는 보도)에 대한 답변(미확정)	1. 제 목 - 쌍용자동차(주), 중국의 란싱그룹에 피인수보도에 대한 조회공시 답변 2. 내 용 - 중국의 란싱그룹에 피인수 보도에 대해 알려드립니다. 당사의 매각주관사인 삼일회계법인이 중국의 란싱그룹(China National Bluestar(Group)Corporation)을 우선협상대상자로 지정해 줄 것을 당사의 채권금융기관협의회에 권고한 사실이 있음을 공식확인 하였습니다. 또한, 우선협상대상자는 채권금융기관협의회의 75%이상의 동의가 있는 경우 최종 확정됩니다. 따라서 채권금융기관협의회의 최종결정이 확정되는 대로 즉시 재공시하겠습니다. (공시책임자) 대표이사 사장 소 진 관 ※이 내용은 거래소의 조회요구(2003년 12월 17일 10:19)에 따른 공시사항임	
2004.02.13	조회공시 요구(풍문 또는 보도)에 대한 답변(미확정)	1. 제 목 - 채권금융기관 공동관리 해제설에 대한 조회공시 답변(재) 2. 내 용 - 당사는 채권금융기관 협의회에 의하여 현재 채권금융기관 공동관리(기업개선작업 자율추진 중)가 진행중에 있으며 현재까지는 채권금융기관 공동관리 해제 여부에 대하여 결정된 사실이나 통보 받은 사실이없습니다. 다만, 당사의 매각작업이 진행중에 있으며, 매각 성사시 추후 논의하기로 하였습니다. 향후, 채권금융기관 공동관리가 해제되는 대로 재공시 하겠습니다. (공시책임자) 대표이사 소 진 관 ※이 내용은 거래소의 조회요구(2003년 02월 14일 16:09)에 따른 재 공시사항임 ※관련 공시일 : 2003년 02월 15일	

신고일자	제목	신고내용	비고
2004.03.24	조회공시 요구(풍문 또는 보도)에 대한 답변(미확정)	<p>1. 제목 - M&A관련 란싱그룹의 우선협상대상자 지위해제설에 대한 조회공시 답변</p> <p>2. 내용 - 쌍용자동차(주) M&A관련 란싱그룹의 우선협상대상자 지위해제설에 대해 알려드립니다.</p> <p>채권단은 2004년 3월 15일 란싱그룹이 제출한 구속력 있는 최종인수제안서에 대해 일부 내용에 미비점(명확한 가격제시, 중국정부의 잠재적 투자승인서 제출)이 있어 수정을 요구하였으나 란싱그룹은 2004년 3월 24일 서한을 통해 채권단이 요구한 수정사항에 대해, 수용의 어려움을 M&A자문기관인 삼일회계법인을 통하여 채권단앞으로 제출하였음. 따라서 채권단은 2003년 12월 12일 란싱그룹과 체결한 MOU에 의거 란싱그룹측에서 MOU의 종대한 사항을 위반하였으므로, 2004년 3월 25일 개최되는 채권단회의에서 쌍용자동차 M&A에 대한 란싱그룹의 우선협상대상자 지위를 배제할 계획이며, 향후 일정등을 협의할 예정임.</p> <p>향후 구체적인 사항이 확정되는 대로 재공시하겠습니다.</p> <p>(공시책임자) 대표이사 사장 소진관 ※이 내용은 거래소의 조회요구(2004년 03월 24일 16:56)에 따른 공시사항임</p>	

(4) 자진공시사항
해당사항없음

다. 협회중개시장공시규정에 의한 신고사항

(1) 수시공시사항
해당사항없음

(2) 공정공시사항
해당사항없음

(3) 조회공시사항
해당사항없음

(4) 자진공시사항
해당사항없음

라. 규정 제2장(유가증권발행인의 등록 및 관리)의 규정에 의한 신고사항
해당사항없음

마. 기 공시한 주요경영사항의 진행상황

최초 신고일자	제 목	최초 신고한 내용	최초 신고사항의 진행상황
2003.03.26	당기순손익등에 대한 전망 또는 예측 (공정공시)	1. 정보의 종류: 2003년 사업계획 2. 정보의 내용 전망 또는 예측 대상기간: 2003년 1월 ~ 12월 전망 또는 예측 내용 ○ 매출액 : 36,500억원 ○ 영업이익 : 3,300억원 ○ 경상이익 : 2,950억원 3. 전망 또는 예측의 근거: 쌍용자동차(주) 2003년 사업계획(안) 4. 선별제공 상황 - 정보제공자: 홍보팀 - 정보제공대상자: 각종 언론사외 - 정보제공(예정)일시, 행사명 및 장소: 2003.3.26(수)보도자료 배포 5. 기타 - 상기 사항은 당사 사업계획(안)에 의거한 것으로 경영현황 및 시장상황에 따라 변경될 수 있으므로 투자시 유의하시기 바랍니다.	※ 회계법인 감사보고서상 (2003.01.01 ~ 2003.12.31) ○ 매출액: 32,814억원 달성 ○ 영업이익: 2,895억원 달성 ○ 경상이익: 3,552억원 달성 (시장불황으로 인한 매출액, 영업이익 감소 및 대손충당금환입으로 인한 경상이익의 증가)

2. 주주총회의사록 요약

주총일자	안 건	결 의 내 용	비 고
제41기 임시 주주총회 (2002.05.03)	- 보고사항 1. 감사위원회 감사보고 - 부의 안건 제1호 의안 : 자본감소의 건	- 원안대로 승인 1. 감자의 목적 : 재무구조의 개선 및 경영정상화 2. 감자주식의 종류와 수 : 기명식보통주식 1,029,968,861주(총발행주식의 90%) 3. 감자방법 : 쌍용자동차(주)가 발행한 모든주식 10주를 1주로 무상 균등감자 4. 감자전·후의 자본금 및 발행주식의 종류와 수 1)감자전 자본금 및 발행주식의 종류와 수 : - 자본금 : 5,722,049,225,000원 - 기명식 보통주식 1,144,409,845주 2)감자후 자본금 및 발행주식의 종류와 수 : - 자본금 572,204,920,000원 - 기명식 보통주식 114,440,984주 5. 감자 비율 : 90% 6. 감자 기준일 : 2002년 6월 4일 7. 감자일정 1) 구주권제출기간 및 채권자 이의제출기간 : 2002. 05.05 ~ 2002. 06.04 2) 주권매매 거래정지 예정기간 : 2002. 06.03 ~ 변경상장 전일까지 3) 신주권 교부예정일 : 2002년 06월 26일 4) 상장 예정일 : 2002년 06월 27일 8. 1주미만 단수주식 처리방법 : 주식병합으로 인하여 발생하는 1주미만 단수주식이 발생할 때에는 신주상장 초일종가를 기준으로 현금으로 지급함	

주총일자	안 건	결 의 내 용	비 고
	제2호 의안 : 정관일부 변경의건	9. 구주권 제출 및 신주권 교부장소 : 증권예탁원 증권대행부 - 원안대로 승인 - 사업목적 추가 13. 자동차관리 사업(중고차 매매업, 폐차대행업, 자동차 대여사업) 14. 각종 금형 제조, 판매업 15. 전자상거래 및 인터넷 관련 사업	
제41기 정기주주총회 (2003.03.27)	- 보고사항 : 1. 감사위원회 감사보고 2. 영업보고 - 부의안건 제1호 의안 : 제41기 대차대조표, 손익계산서, 결손금처리계산서 승인의 건 제2호 의안 : 정관일부 변경의 건 제3호 의안 : 이사선임의 건 제4호 의안 : 감사위원회 위원 및 사외이사 선임의 건 제5호 의안 : 이사보수한도 승인의 건	- 원안대로 승인 - 원안대로 승인 - 원안대로 승인 - 선임이사 : 소진관 이사(사내이사) - 원안대로 승인 - 퇴임위원 : 하원환, 김장욱 감사위원 (사외이사) - 선임위원 : 소구영(감사위원) 박경용, 장후상(감사위원, 사외이사) - 원안대로 승인 이사보수한도 승인 : 8억	
제42기 정기 주주총회 (2004.03.19)	- 보고사항 1. 감사보고 2. 외부감사인 선임보고 3. 영업보고 - 부의안건 제1호 의안: 제42기 대차대조표, 손익계산서 및 이익잉여금처분계산서(안) 승인의 건 제2호 의안: 정관일부 변경의 건 제3호 의안: 사외이사인 감사위원회 위원 선임의 건 제4호 의안: 이사보수한도 승인의 건	- 원안대로 승인 -원안대로 승인 - 원안대로 승인(선임위원: 박동수) - 원안대로 승인(이사보수한도 승인: 10억원)	

3. 우발채무 등

가. 중요한 소송사건 등

1. 사업연도 개시일 현재 계속중인 소송사건

소송 당사자	소송의 내용	진행상황	비 고
-원고 : Scaldia Volga (Distributor)(벨지움)	-손해배상청구, 재고차량인수요구 -청구액 약US\$6백만	-제1심Claim 제외 승소 -제2심: 일부 승소 변호사 선임 소송 진행중	(2)
-사건명 : 이자금 청구 -사건번호 : 서울고법2003나69142 -원고 : 대우일렉트로닉스주 대표이사 김충훈 -청구금액 : 금 18,163,775,339원	-계열사간 대여금(CP)관련한 W/O이자율 적용문제 -위 자금지원에 대하여 대우일렉트로닉스는 금융권에 9%이자 지급 -당사는 W/O금리 1,2,3,7%지급 -위 차액분 181억 [9%-(1,2,3,7%)]지급 청구	-소제기일자: 2002.03.30 -1심: 승소 -항소심 계류중	
-사건명 : 약정금 청구 -사건번호 : 서울지법2002가합63676 -피고 : 쌍용양회공업(주) -청구금액 : 금 8,094,655,378원	-주식매매계약서상 쌍용양회 채무인 리스채 무와 관련, 당사가 리스사에 대지급한 리스 계약에 따른 규정손실금 지급 청구	-소제기일자: 2002.08.13 -이송:2002.10.05 -1심 계류중	(1)
-사건명 : 환차정산금 -사건번호 : 서울고법2003나57644 -피고 : 쌍용양회공업(주) -청구금액 : 금 4,474,681,693원	-1998.01.09자 주식매매계약서 제4조2항에 근거 외화표시 차입금 상환시 정산환율과 금융결제원고시 매매기준율과의 차이 정산 규정 -2001.12.28 출자전환 대상 채권에 위 외화 차입금 USD 42,738,125을 일반대출금 전 환하여 상환 -위 상환에 따른 환차정산금 (금 4,,474,681,693원)지급청구	-소제기일자: 2002.12.16 -1심: 패소 -항소심 계류중	(1)

※ 상기 소송사건은 소송에 대한 승패여부는 아직 알 수 없습니다.

- (1) 회사는 당기말 현재 소송사건에 대하여 대손충당금 13,724,937천원을 계상하고 있습니다.
(2) 회사는 상기 소송과 관련하여 손실금액을 합리적으로 추정할 수 있고 회사의 손실이 확실한
소송금액을 미지급금으로 2,210,670천원을 계상하였습니다.

2. 사업연도중에 새로 제기된 소송사건

소송 당사자	소송의 내용	진행상황	비 고
-사건명 : 대여금 -사건번호 : 서부지원2003가합5092 -원고 : 대우일렉트로닉스(주) 대표이사 김충훈 -청구금액 : 금39,500,000,000	-1999년경 원고가 1,060억원의 자금을 CP 매입형식으로 대여 -2001년 12월경 체결한 합의서 불이행 근거 -위 대여금 중 잔액 일시 청구	-소제기일자: 2003.7.15 -1심 계류중	
-사건명 : 중재 -원고 : 이태리 Distributor -청구금액 : Eur 4,487,567	-이태리 Distributor가 당사에게 국방성 입찰 사양의 무소 7인승 공급의무가 있음을 주장 하면서 Distrobutorship agreement 제18조 에 의거하여 ICC의 국제중재재판소에 Arbitr ation 신청	-소제기일자: 2003.2.19 -계류중	
-사건명 : 중재 -원고 : 이태리 Distributor -청구금액 : Eur 2,500,000	-2003.9.5 주문한 렉스턴 101대에 대한 공 급 거절에 대하여 계약상의 채무불이행 책 임을 주장하면서 국제중재재판소에 Arbitr ation 신청	-소제기일자:2003.12.22 -계류중	
-사건명 : 의장무효심판 -시간번호 : 특허법원2003허4313 -피고 : 박관서	-2002.8월경 (주)코리아의 경고장(당사 Mu sso sports의 판매중지 등)에 대한 대응조 치로서 특허심판원에 의장무효심판을 제기 하였으나 1심에 패소하였는바 특허법원에 항소	-1심: 패소 -항소심 계류중	
-사건명 : 권리범위확인심판 -사건번호 : 특허법원2003허4306 -피고 : 박관서	-2002.8월경 (주)코리아의 경고장(당사 Mu sso sports의 판매중지 등)에 대한 대응조 치로서 특허심판원에 의장무효심판을 제기 하였으나 1심에 패소하였는바 특허법원에 항소	-1심: 패소 -항소심 계류중	

※ 상기 소송사건은 소송에 대한 승패여부는 아직 알 수 없습니다.

나. 견질 또는 담보용 어음·수표 현황

[구분 :어음]

(단위 :백만원)

제출처	매수	금액	비고
은행	7	백지	
	1	55,864	
금융기관	13	백지	
법인	-	-	
기타(개인)	-	-	
합계	21	-	

[구분 :수표]

(단위 :백만원)

제출처	매수	금액	비고
은행	4	백지	
금융기관	9	백지	
법인	-	-	
기타(개인)	-	-	
합계	13		

다. 기타의 우발채무 등

※ 제 42기 감사보고서 재무제표에 대한 주석 21 " 우발채무와 중요 약정사항
내용 참조"

4. 제재현황

해당 사항 없음

5. 결산일 이후에 발생한 중요사항

6. 중소기업기준 검토표 등

해당 사항 없음

7. 장래계획에 관한 사항의 추진실적

해당 사항 없음

8. 공모자금 사용내역

해당 사항 없음