

사업보고서

(제 47 기)

사업연도 2008년 01월 01일 부터
 2008년 12월 31일 까지

금융위원회/한국거래소 귀중

증권거래법 제186조의2의 규정에 의하여 사업보고서를 제출합니다.

2009년 03월 31일

회 사 명 : 쌍용자동차(주)

공동관리인 : 이유일, 박영태 (인)

본점소재지 : 경기도 평택시 칠괴동 150-3
(전화번호) 031-610-1114

작성책임자 : (직책) 자금팀 팀장 (성명) 박진수 (인)
(전화번호) 02-3469-6179

대표이사등의 확인·서명

확 인 서

우리는 당사의 대표이사 및 신고업무담당이사로서 이 사업보고서의 기재내용에 대해 상당한 주의를 다하여 직접 확인·검토한 결과, 중요한 기재사항의 기재 또는 표시의 누락이나 허위의 기재 또는 표시가 없고, 이 사업보고서에 표시된 기재 또는 표시사항을 이용하는 자의 중대한 오해를 유발하는 내용이 기재 또는 표시되지 아니하였음을 확인합니다.

또한, 당사는 「주식회사의외부감사에관한법률」 제2조의2 및 제2조의3의 규정에 따라 내부회계관리제도를 마련하여 운영하고 있음을 확인합니다.(「주식회사의외부감사에관한법률」 제2조에 의한 외감대상법인에 한함)

2009. 03. 31

【회사명】 쌍용자동차(주)

공동 관리인 **【공동 관리인명】** 이 유 일 (서명)

【공동 관리인명】 박 영 태 (서명)

신고업무담당이사 **【공동 관리인명】** 박 영 태 (서명)

대표이사등의 확인·서명

확 인 서

우리는 당사의 대표이사 및 신고업무담당이사로서 이 사업보고서의 기재내용에 대해 상당한 주의를 다하여 직접 확인·검토한 결과, 중요한 기재사항의 기재 또는 표시의 누락이나 허위의 기재 또는 표시가 없고, 이 사업보고서에 표시된 기재 또는 표시사항을 이용하는 자의 중대한 오해를 유발하는 내용이 기재 또는 표시되지 아니하였음을 확인합니다.

또한, 당사는 「주식회사의외부감사에관한법률」 제2조의2 및 제2조의3의 규정에 따라 내부회계관리제도를 마련하여 운영하고 있음을 확인합니다.(「주식회사의외부감사에관한법률」 제2조에 의한 외감대상법인에 한함)

2009. 03. 31

【회사명】 쌍용자동차(주)

공동 관리인 【공동 관리인명】 이 유 일

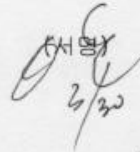
(서명)

【공동 관리인명】 박 영 태

(서명)



신고업무담당이사

【공동 관리인명】 박 영 태

(서명)



I. 회사의 개황

1. 회사의 목적

가. 회사가 영위하는 목적사업

목 적 사 업	비 고
1. 각종 자동차 및 동부분품의 제조·판매업 2. 각종 자동차 및 중기의 수리업 3. 수출입업 및 동대행업 4. 자동차부품 도매업 5. 물품매도확약서 발행업 6. 각종 엔진 및 관련 부품의 제조·생산 7. 수출입품의 판매 및 위탁업 8. 부동산, 시설, 장비의 매매 및 임대업 9. 각종 금형 제조, 판매업 10. 차량정보 사업 등 각종 부가통신과 별정통신 사업 및 관련기 기 판매·임대사업 11. 전기 각항의 사업에 부대되는 일체의 사업	

나. 자회사가 영위하는 목적사업

목 적 사 업	비 고

해당사항 없음

다. 향후 추진하고자 하는 사업

해당사항 없음

2. 회사의 연혁

가. 당해 회사의 연혁

(1) 설립 이후의 변동상황

1. 회사설립일 : 1962. 12. 6

2. 본점소재지 및 그 변경

변 경 일	변 경 전	변 경 후
1986.12.01	서울시 중구 남대문로 2가 118	서울시 중구 저동 2가 24-1

1998.03.28	서울시 중구 저동 2가 24-1	경기도 평택시 칠괴동 150-3
------------	-------------------	-------------------

3. 경영진의 중요한 변동

가. 대표이사

변경일	변경전	변경후
1986.10.13	하동환, 장두섭	이종규
1987.02.25	이종규	김석원, 최병항
1988.03.04	김석원, 최병항	김석원, 손명원
1988.03.07	김석원, 손명원	김석원, 손명원, 이상만
1990.03.02	김석원, 손명원, 이상만	김석원, 손명원
1993.12.31	김석원, 손명원	김석원, 이종규
1994.02.28	김석원, 이종규	김석준, 차형동
1995.03.17	김석준, 차형동	이주범, 손명원
1997.01.06	이주범, 손명원	손명원
1997.02.22	손명원	손명원, 주찬선
1997.03.14	손명원, 주찬선	이종규
1998.03.28	이종규	박동규
1998.11.06	박동규	유재인
1999.03.13	유재인	최계용
1999.12.01	최계용	오광언
2000.01.15	오광언	소진관
2005.01.27	소진관	소진관, 장쯔웨이
2005.11.05	소진관, 장쯔웨이	장쯔웨이
2006.03.03	장쯔웨이	장쯔웨이, 최형탁, 장하이타오
2006.08.11	장쯔웨이, 최형탁, 장하이타오	최형탁, 장하이타오, PHILIP MURTAUGH
2007.09.18	최형탁, 장하이타오, PHILIP MURTAUGH	최형탁, 장하이타오
2007.11.02	최형탁, 장하이타오	최형탁, 장하이타오, 란칭송
2009.01.06	최형탁, 장하이타오, 란칭송	란칭송

※ 2009년 2월 6일 회생절차개시결정에 따른 공동관리인 이유일, 박영태 선임

나. 등기이사 1/3 변동

변경일	변경전	변경후	비고
2001.03.23	소진관(대표이사) 오광언(사내이사) 진창기(사내이사) 하원환(사외이사) 정석호(사외이사) 김장옥(사외이사)	소진관(대표이사) 진창기(사내이사) 소구영(사외이사) 하원환(사외이사) 김장옥(사외이사)	○ 신규선임이사 소구영(사외이사) ○ 퇴임이사 오광언(사내이사) 정석호(사외이사)
2003.03.27	소진관(대표이사) 진창기(사내이사) 최병욱(사내이사) 소구영(사외이사) 하원환(사외이사) 김장옥(사외이사)	소진관(대표이사) 진창기(사내이사) 최병욱(사내이사) 소구영(사외이사) 박경용(사외이사) 장후상(사외이사)	○ 신규선임이사 박경용(사외이사) 장후상(사외이사) ○ 퇴임이사 하원환(사외이사) 김장옥(사외이사)
2005.01.27	소진관(대표이사) 진창기(사내이사) 최병욱(사내이사) 박동수(사외이사) 박경용(사외이사) 장후상(사외이사)	소진관(대표이사) 장쯔웨이(대표이사) 진창기(사내이사) 최병욱(사내이사) 정주식(사외이사) 박동수(사외이사) 정명섭(사외이사) 김승언(사외이사) 왕영남(사외이사)	○ 신규선임이사 장쯔웨이(사내이사) 정주식(사외이사) 정명섭(사외이사) 김승언(사외이사) 왕영남(사외이사) ○ 퇴임이사 박경용(사외이사) 장후상(사외이사)
2006.03.03	장쯔웨이(대표이사) 천홍(이사) 장하이타오(이사) 정명섭(사외이사)	최형탁(공동대표이사) 장쯔웨이(대표이사) 천홍(이사) 장하이타오(공동대표이사) 정명섭(사외이사) 김찬홍(사외이사) 지홍민(사외이사) 공상리(사외이사) 황서생(사외이사)	○ 신규선임이사 최형탁(공동대표이사) 김찬홍(사외이사) 지홍민(사외이사) 공상리(사외이사) 황서생(사외이사)
2009.03.22/23	천홍(이사) 란칭송(대표이사) 정명섭(사외이사) 이효익(사외이사) 지홍민(사외이사) 공상리(사외이사) 황서생(사외이사)	란칭송(대표이사) 정명섭(사외이사) 이효익(사외이사) 지홍민(사외이사)	○ 임기만료 03.22 : 공상리(사외이사) , 황서생(사외이사) 03.23 : 천홍(이사)

4. 최대주주의 변경

변경일	변경전	변경후
1986.11.19	하 동 환	쌍용정유(주)
1998. 3.30	쌍 용 정 유(주)	대우자동차(주)
2000. 3. 7	대우자동차(주)	(주) 조흥은행
2002. 1.16	(주) 조흥은행	대우중공업(주)
2004.11.19	대우중공업(주)	(주)조흥은행
2005.01.27	(주)조흥은행	상해기차집단고분유한공사
2006.12.01	상해기차집단고분유한공사	상해기차고분유한공사 (2007년 9월 상해기차집단고분유한 공사로 회사명 변경)

5. 사업목적의 중요한 변동

변경일	변경전	변경후	비고
2003.3.2 7	<ol style="list-style-type: none"> 1. 각종 자동차 및 동부분품의 제조·판매업 2. 각종 중기 및 동부분품의 제조·판매업 3. 각종 자동차 및 중기의 수리업 4. 자동차 검사대행사업 5. 소방기기 제작업 6. 수출입업 및 동대행업 7. 자동차부품 도매업 8. 물품매도확약서 발행업 9. 각종 엔진 및 관련 부품의 제조·생산 10. 자동차 등록 대행업 11. 수출입품의 판매 및 위탁업 12. 부동산, 시설, 장비의 매매 및 임대업 13. 자동차관리 사업(중고차 매매업, 폐차대행업, 자동차 대여사업) 14. 각종 금형 제조, 판매업 15. 전자상거래 및 인터넷 관련 사업 16. 전기 각항의 사업에 부대되는 일체의 사업 	<ol style="list-style-type: none"> 1. 각종 자동차 및 동부분품의 제조·판매업 2. 각종 중기 및 동부분품의 제조·판매업 3. 각종 자동차 및 중기의 수리업 4. 자동차 검사대행사업 5. 소방기기 제작업 6. 수출입업 및 동대행업 7. 자동차부품 도매업 8. 물품매도확약서 발행업 9. 각종 엔진 및 관련 부품의 제조·생산 10. 자동차 등록 대행업 11. 수출입품의 판매 및 위탁업 12. 부동산, 시설, 장비의 매매 및 임대업 13. 자동차관리 사업(중고차 매매업, 폐차대행업, 자동차 대여사업) 14. 각종 금형 제조, 판매업 15. 전자상거래 및 인터넷 관련 사업 16. 차량정보 사업 등 각종 부가통신과 별정통신 사업 및 관련기기 판매, 임대사업 17. 전기 각항의 사업에 부대되는 일체의 사업 	16항 추가

6. 기타 설립 이후 중요한 변동상황 해당사항 없음

(2) 상호의 변경

변경일	변경 전	변경 후	사유
1977. 2. 7	하동환자동차공업(주)	동아자동차공업(주)	이미지개선
1988. 3. 4	동아자동차공업(주)	쌍용자동차(주)	쌍용그룹 인수

(3) 합병, 분할(합병), 포괄적 주식교환·이전, 중요한 영업의 양수·도 등
해당사항 없음

(4) 생산설비의 변동
해당사항 없음

(5) 경영활동과 관련된 중요한 사실의 발생
가. 신제품등의 개발
해당사항 없음

나. 신시장의 개척
해당사항 없음

다. 새로운 사업분야에의 진출
해당사항 없음

라. 중요한 경영상의 계약체결
해당사항 없음

마. 중요한 재산적 권리 또는 특허권 등 무형자산의 취득

연도	구분	취득내용
2008년	특허	다중구조를 갖는 댐퍼 외 69건
	의장	자동차용 리어 충격흡수부재 외 57건

바. 주요 기술도입계약
해당사항 없음

사. 합작투자계약
해당사항 없음

아. 상표등의 사용계약
해당사항 없음

자. 기타 회사의 경영활동과 관련된 중요한 사실의 발생
해당사항 없음

나. 회사가 속해 있는 기업집단

(1) 기업집단의 명칭

상해기차공업집단총공사

(2) 기업집단에 소속된 회사

순서	회사명	주권상장	협회등록법인	비상장	비고
1	쌍용자동차(주)	○			
2	쌍용(의정)기차배건제조유한공사			○	
3	쌍용기차 유한공사			○	
4	Ssangyong European Parts Center BV			○	
5	상해기차공업집단총공사			○	최대주주의 최대주주
6	상해기차집단고분유한공사			○	최대주주, 중국 A증시 상장기업
7	Shanghai Automotive Co.,Ltd. Automobile Gear Factory 1			○	
8	Shanghai Automotive Co.,Ltd. Automobile Gear Factory 2			○	
9	Shanghai Automotive Co.,Ltd. Automobile Gear Factory 3			○	
10	Shanghai Automotive Co.,Ltd. Automobile Gear Factory 4			○	
11	SAIC JINBEI Automotive Transmissions Shenyang Co.,Ltd.			○	
12	Shanghai TRW Automotive Safety Systems Co.,Ltd.			○	
13	Shanghai Chisca Auto Suspension Components Co.,Ltd.			○	
14	Shanghai Scherdel Spring Co.,Ltd.			○	
15	Shanghai Huizhong Automotive Manufacturing Co.,Ltd.			○	
16	Shanghai Huizhong Yizheng Automotive Sales Co.,Ltd.			○	

17	Shanghai Automotive Brake Systems Co.,Ltd.			O	
18	Shanghai WanZhong Automotive Components Co.,Ltd.			O	
19	ZF Shanghai Steering Co.,Ltd.			O	
20	Shanghai Koito Automotive Lamp Co.,Ltd.			O	
21	Chongqing Koito Automotive Lamp Co.,Ltd.			O	
22	ZF Transmissions Shanghai Co.,Ltd.			O	
23	SAIC Automotive Transmissions Shandong Co.,Ltd.			O	
24	Shanghai Sanden Behr Automotive Air Conditioning Co.,Ltd.(SSB)			O	
25	Sanden (Shanghai) Automotive Air-conditioning Co.,Ltd.			O	
26	Shanghai Yitong Parts Co.,Ltd.			O	
27	Shanghai Yitong Valve Co.,Ltd.			O	
28	Shanghai Behr Thermal syestems Co.,Ltd.			O	
29	SAIC GM WULING Automobile Co.,Ltd.			O	
30	Shanghai GM Dong Yue Motors Co.,Ltd.			O	
31	Shanghai GM Bei Sheng Motors Co.,Ltd.			O	
32	Pan Asia Technical Automative Center Co.,Ltd.			O	
33	Shanghai General Motors Corporation Ltd.			O	
34	Shanghai Volkswagen Automotive Co.,Ltd.			O	
35	SAIC-Volkswagen Sales Co.,Ltd.			O	
36	Shanghai Sunwin Bus Corporation			O	

37	Shanghai Tractor & Internal Combustion Engine Corporation			O	
38	Shanghai Wan Zhong Mansion Co.,Ltd.			O	
39	Shanghai Zhongding Equipment Manufacture and Installation Co.,Ltd.			O	
40	Shanghai Shenlian Auto Co.,Ltd.			O	
41	Shanghai Jiezhong Auto Punch Co.,Ltd.			O	
42	Shanghai Xingfu Motorcycle Co.,Ltd.			O	
43	Shanghai Automotive Industry Sales Corporation			O	
44	Anji Automotive Logistics Co.,Ltd.			O	
45	Shanghai Ansheng Automotive Shipping Transpotation Co.,Ltd.			O	
46	Shanghai Andong Automotive Railway Transpotation Co.,Ltd.			O	
47	Shanghai Anjie Automotive Transpotation Co.,Ltd.			O	
48	Shanghai Xunda Automotive Transpotation Co.,Ltd.			O	
49	Shanghai Anbei Automotive Railway Transpotation Co.,Ltd.			O	
50	Shanghai Anfu Automotive Transpotation Co.,Ltd.			O	
51	Liuzhou Shenling Automotive Transpotation Co.,Ltd.			O	
52	Jiadun Automotive Transpotation Co.,Ltd.			O	
53	Anji(AVIS) Car Rental And Leasing Co.,Ltd.			O	
54	Anji Car Rental and Leasing Co., Ltd.			O	

55	Beijing Anjijingmao Automotive Sales Co., Ltd.			O	
56	Shanghai Anji-Yellowhat Car Accessories Co., Ltd.			O	
57	Shanghai Automotive Trade Company			O	
58	Shanghai Automotive Industry Used-Car Operation Co., Ltd.			O	
59	ANJI-TNT Automotive Logistics Co.,Ltd.			O	
60	Shanghai Anji Tonghui Automotive Logistics Co.,Ltd.			O	
61	Shanghai Celebrity Automotive Sales Co., Ltd.			O	
62	Shanghai Anji-Celebrity Automotive Services Co., Ltd.			O	
63	Shanghai Anji Automotive Sales Co., Ltd.			O	
64	Shanghai Automotive Industry Used-Car Exchange Co., Ltd.			O	
65	Shanghai Anji Automotive Club Co., Ltd.			O	
66	Shanghai Anji Advertising Co., Ltd.			O	
67	Fujian Xiamen Automotive Sales Co., Ltd.			O	
68	SAISC-Beijing Automotive Sales Co., Ltd.			O	
69	Jiangsu Anji Automotive Sales Co., Ltd.			O	
70	Shanghai Haitong International Automotive Logistics Co.,Ltd.			O	
71	Shanghai Haitong International Automotive Terminal Co.,Ltd.			O	
72	Shanghai Dongchang-SETECH Integrated Supply Co.,Ltd.			O	

73	Shanghai Automotive Industry Sales Shenzhen Co., Ltd.			O	
74	Shanghai Automotive Industry Sales Yunnan Co., Ltd.			O	
75	Shanghai Automotive Industry Material Co., Ltd.			O	
76	Shanghai Sandmann Foundry Co.,Ltd.			O	
77	Kolbenschmidt Shanghai Piston Co.,Ltd.			O	
78	Shanghai Valeo Automotive Electrical systems Co.,Ltd.			O	
79	Shanghai Sachs Powertrain Components Systems Co.,Ltd.			O	
80	Kolbenschmidt Pierburg Shanghai Non-ferrous Components Co.,Ltd.			O	
81	Shanghai GM Dong Yue Powertrain Co.,Ltd.			O	
82	Shanghai SAIC Automobile Dies Technology Co.,Ltd.			O	
83	Zhong-lian Automotive Electronics Co.,Ltd.			O	
84	United Automotive electronic Systems Co.,Ltd.			O	
85	Shanghai Cosmopolitan Automobile Accessory Co.,Ltd.			O	
86	Shanghai Internal Combustion Engine Research Institue			O	
87	Shanghai Mechanical Industry Internal Combustion Engine Research Institue			O	
88	Shanghai Huali Internal Combustion Engine Co.,Ltd.			O	
89	Shanghai Automotive Industry Design Co.,Ltd.			O	
90	Shanghai Xinshili Industry and			O	

	Trade Co.,Ltd.				
91	Shanghai Automotive Forging Works			O	
92	Shanghai Edscha Machinery Co.,Ltd.			O	
93	Shanghai Automotive Forging Trade Co.,Ltd.			O	
94	Shanghai Automotive Forging Industry Co.,Ltd.			O	
95	Shanghai Automotive Forging Works Liuxing Factory			O	
96	Shanghai Pengpu Machinery Co.,Ltd.			O	
97	Shanghai Lianyi Automobile and Tractor Industry and Trade Co.,Ltd.			O	
98	Shanghai Lianyi Internal Combustion Engine Filter Co.,Ltd.			O	
99	Contitech Fluid Shanghai Co.,Ltd.			O	
100	Shanghai Xing Sheng Gasket Co.,Ltd.			O	
101	Shanghai SIIC Transportation Electric Co.,Ltd.			O	
102	Shanghai SIIC Electric Parts Co.,Ltd.			O	
103	Shanghai Awen Meichi Automotive Parts Co.,Ltd.			O	
104	Yanfeng Visteon Automotive Trim Systems Co.,Ltd.			O	
105	Shanghai YanFeng Johnson Controls Seating Co.,Ltd.			O	
106	Shanghai Jixiang Automobile Roof Trimming Co.,Ltd.			O	
107	Shanghai Visteon Automotive Electronics Co.,Ltd.			O	
108	Yanfeng Visteon Automotive Trim Systems Chongqing Co.,Ltd.			O	

109	Yanfeng Visteon Automotive Trim Systems Beijing Co.,Ltd.			O	
110	Yanfeng Key (Shanghai) Automotive Safety Systems Co.,Ltd.			O	
111	Shanghai Automotive Group Finance Co.,Ltd.			O	
112	Shanghai Automotive Information Systems			O	
113	Shanghai Yongnuo Information Technology Co.,Ltd.			O	
114	Shanghai Xinjie Technology Co.,Ltd.			O	
115	Shanghai Automotive Industry Import&Export Co.,Ltd.			O	
116	Shanghai Saike Automotive Co.,Ltd.			O	
117	Shanghai Automotive Industry Import&Export Co.,Ltd.,Pudong			O	
118	SAIC EUROPE LIMITED			O	
119	SAIC HK LIMITED			O	
120	Shanghai Saike Automotive International Trade Co.,Ltd.			O	
121	Bardsey Group(BVI) Limited			O	
122	SAIC JAPAN LIMITED			O	
123	SAIC NORTH AMERICA LIMITED			O	
124	Shanghai Shanaike International Trade Co.,Ltd.			O	
125	Liuzhou SAIC Transmissions Co., Ltd.			O	
126	Shanghai Anji Used-Car Operation Co., Ltd.			O	
127	Shanghai Anji Automotive Auction Co., Ltd.			O	
128	SAIC Manufacture Co., Ltd.			O	
129	Anji-Jiffylube Automotive Service			O	

	Co., Ltd.				
130	Liaoning Anji United Automotive Logistics Co., Ltd.			O	
131	Chongqing Anji-TNT Hongyan Logistics Co., Ltd.			O	
132	Yanfeng Visteon Jinqiao Automotive Trim Co.,Ltd.			O	
133	Guangzhou Dongfeng Johnson Controls Seating Co.,Ltd.			O	
134	Yanfeng Visteon Yidong Automotive fascia Co.,Ltd.			O	
135	SAIC Motor Korea Co., Ltd.			O	
136	Jiangsu Tianbao Automotive Electronics Co.,Ltd.			O	
137	Shanghai Saixiang Automotive Sales Service Co.,Ltd.			O	
138	Sky Captain Developments Ltd.			O	
139	Sky Faith Industries Ltd.			O	
140	Zhejiang Shaohong Automotive fascia Co.,Ltd.			O	
141	SAIC Motor Transmission Co.,Ltd.,			O	
142	Nanjing Automobile(Group) Corporation			O	
143	NAVECO LTD			O	
144	Nanjing Nanya Auto Co.,Ltd.			O	
145	Nanjing MG Industrial Co.,Ltd.			O	
146	Nanjing NAC Special Purpose Vehicle Co.,Ltd.			O	
147	Ningbo Yuejin Automobile Axle Front Axle Co., Ltd.			O	
148	Nanjing NAC Power Equipment Installation Co., Ltd.			O	
149	Nanjing Austin Automotive Parts Co., Ltd.			O	
150	NAC UK Co., Ltd.			O	

151	NAC MG UK LTD			O	
152	Nanjing NAC Changtong Road Machinery Co., Ltd.			O	
153	Nanjing Kaidi Special Vehicle Co., Ltd.			O	
154	Nanjing Kuntu Automobile Decoration Co.,Ltd.			O	
155	Yuejin Jinqiao Automobile Sales Service Company			O	
156	Hefei Nafa Axle Co., Ltd.			O	
157	Nanjing MG Auto Trade Co., Ltd.			O	
158	Hangzhou Haveco Automotive Transmission Co., Ltd.			O	
159	Jiangsu Yuejin Agricultural Vehicle Co., Ltd.			O	
160	Ningbo Nafa Auto Parts Co., Ltd.			O	
161	Nanjing Tianqing Automobile Electronic Co., Ltd.			O	

※ 계열회사 총수 : 161개

3. 자본금 변동상황

가. 자본금 변동상황

(1) 증자현황

(단위 : 원, 주)

주식발행일자	발행형태	발행한 주식의 내용				
		종류	수량	주당 액면가액	주당 발행가액	비고
-	-	-	-	-	-	-

해당사항 없음

(2) 감자현황

(단위 : 원, 주)

--	--	--	--

감자일자	감자형태	감자목적	감자한 주식의 내용				
			종류	수량	주당 액면가액	주당 취득가액 (유상감자의 경우)	비고
-	-	-	-	-	-	-	-

해당사항 없음

나. 자본금 변동예정내용 등

해당사항 없음

다. 전환사채

(2008.12.31 현재)

(단위 : 백만원, 주)

구 분		제117회 기명식 무보증 무담보 해외전환사채	합 계
발 행 일 자		2007.07.03	-
만 기 일		2012.07.03	-
권 면 총 액		249,072	249,072
사채배정방법		해외 일반공모	-
전환청구가능기간		2008.07.04~ 2012.06.26	-
전환조건	전환비율(%)	100	-
	전환가액	9,035원	-
전환대상주식의 종류		기명식 보통주	-
기전환사채	권면총액	-	-
	기전환주식수	-	-
미전환사채	권면총액	249,072	249,072
	전환가능주식수	27,567,415	27,567,415
비 고		발행지역 : 유럽 및 아시아 등 해외시장 상장 : 싱가포르 증권거래소	-

* 권면총액 계산시 적용 환율 : KRW/EUR=1,245.358

라. 신주인수권부사채

(2008.12.31 현재)

(단위 : 백만원, 주)

구 분	제XX회 XX 신주인수권부 사채	합 계

발행일자	-	-	-	-
만기일	-	-	-	-
권면총액	-	-	-	-
사채배정방법	-	-	-	-
신주인수권 행사가능기간	-	-	-	-
행사조건	행사비율(액면대비)	-	-	-
	행사가액	-	-	-
행사대상주식의 종류	-	-	-	-
기행사신주 인수권부사채	권면총액	-	-	-
	기행사주식수	-	-	-
미행사신주 인수권부사채	권면총액	-	-	-
	행사가능주식수	-	-	-
비고	-	-	-	-

해당사항 없음

마. 현물출자

해당사항 없음

4. 주식의 총수 등

가. 주식의 총수

(2008. 12. 31 현재)

(단위 : 주)

구분	주식의 종류			비고
	보통주	우선주	합계	
I. 발행할 주식의 총수	1,550,000,000	50,000,000	1,600,000,000	-
II. 현재까지 발행한 주식의 총수	1,205,088,726	-	1,205,088,726	-
III. 현재까지 감소한 주식의 총수	1,084,284,106	-	1,084,284,106	-
1. 감자	1,084,284,106	-	1,084,284,106	* 2000년 2월 18일 54,315,245주

		6		6	무상감자(4.65:1) * 2002년 6월 4일 1,029,968,861주 무상감자(10:1)
2. 이익소각		-	-	-	-
3. 상환주식의 상환		-	-	-	-
4. 기타		-	-	-	-
IV. 발행주식의 총수 (II-III)	120,804,620		-	120,804,620	-
V. 자기주식수		-	-	-	-
VI. 유통주식수 (IV-V)	120,804,620		-	120,804,620	-

나. 자본금 및 1주당가액

(2008. 12. 31 현재)

(단위 : 천원, 주)

구분	종류	자본금(액면총액)			1주당가액			비고
		재무제표상 자본금 (A)	발행주식의 액면총액 (‘가’의 IV×B)	유통주식의 액면총액 (‘가’의 VI×B)	1주당 액면가액 (B)	자본금÷ 발행주식의 총수 (A÷‘가’의 IV)	자본금÷ 유통주식수 (A÷‘가’의 VI)	
기명식	보통주	604,023,100	604,023,100	604,023,100	5	5	5	-
합 계		604,023,100	604,023,100	604,023,100	5	5	5	-

다. 자기주식의 취득 및 처분

(1) 자기주식 취득·처분 현황

취득방법	주식의 종류	기초	취득(+)	처분(-)	소각(-)	기말	비고
법 제189조의2제1항에 의한 직접취득	보통주 (주)	-	-	-	-	-	-
	우선주 (주)	-	-	-	-	-	-
법 제189조의2제1항 이외의 사유에 의한 직접취득	보통주 (주)	-	-	-	-	-	-
	우선주 (주)	-	-	-	-	-	-
소 계	보통주 (주)	-	-	-	-	-	-
	우선주 (주)	-	-	-	-	-	-

신탁계약등을 통한 간접취득	보통주 (주)	-	-	-	-	-	-
	우선주 (주)	-	-	-	-	-	-
총 계	보통주 (주)	-	-	-	-	-	-
	우선주 (주)	-	-	-	-	-	-

해당사항 없음

(2) 이익소각 현황

(단위 : 원, 주)

소각일	소각목적	소각주식의 종류	소각주식의 수량	소각금액	소각대상 주식의 취득기간	법적 근거
-	-	-	-	-	-	-
계		보통주	-	-	-	-
		우선주	-	-	-	-

해당사항 없음

(3) 자기주식 신탁계약등 체결·해지현황

(단위 : 원)

구 분	기초		체결(+)		해지(-)		기말		비고
	금액	건수	금액	건수	금액	건수	금액	건수	
특정금전신탁									
자산운용회사와 체결 한 신탁계약									
투자회사와 체결한 주 식 취득계약									
계									

해당사항 없음

라. 우리사주조합의 지분현황

(1) 우리사주조합과의 거래내역

(단위 : 천원)

과 목	전 기 말	증 가	감 소	기 말
장기대여금(추가출자자 대여금)	48,817	-	22,717	26,100

※ 회사의 우리사주조합 운영비 지원(2008년) : 6백만원

(2) 우리사주조합의 의결권행사기준

① 조합원계좌

- 조합의 대표자는 7일 이상의 기간을 정하여 주총의안에 대한 조합원의 의사 표시에 따라 의결권을 행사
- 조합원이 의결권 행사의 위임 요청시, 조합원에게 위임하여 조합원이 의결권 행사 - 위 기간 동안 조합원으로부터 의사 표시 또는 위임 요청이 없는 주식의 의결권은 조합장이 Shadow Voting

② 조합계좌

대의원회의에서 정한 의사표시 내용에 따라 행사

(3) 우리사주조합 주식보유내역

(단위 : 주, %)

계좌구분	주식의 종류	기초 잔고		기말 잔고	
		주식수	지분율	주식수	지분율
조합계좌	보통주	3,231주	0.00%	3,455주	0.00%
조합원계좌	보통주	91,817주	0.08%	88,377주	0.07%
합 계		95,048주	0.08%	91,832주	0.08%

※ 변동원인

- 조합계좌: 일반퇴직에 따른 반환주식수 증가
- 조합원계좌: 일반퇴직에 따른 조합원계좌 주식수 감소

마. 보통주 외 주식에 관한 사항

[2008. 12. 31 현재]

(단위 : 주)

구 분		XXX우선주
발행주식수				
주식의 내용	이익배당에 관한 사항			
	잔여재산분배에 관한 사항			
	상환에 관한 사항			

	전환에 관한 사항			
	기 타			

해당사항 없음

바. 상환주식에 관한 사항

[2008. 12. 31 현재]

(단위 : 주, 원)

구 분		XXX우선주
발행일자				
주당 발행가액				
발행총액				
상환조건 등	상환조건			
	상환방법			
	상환기간			
	주당 상환가액			
1년이내 상환예정	상환예정주식수			
	상환예정금액			
기 타				

해당사항 없음

사. 전환주식에 관한 사항

[2008. 12. 31 현재]

(단위 : 주, 원)

구 분		XXX우선주
발행일자				
주당 발행가액				
발행총액				
전환조건 등	전환조건			
	전환청구기간			
	주당 전환가액			
	전환으로 발행할 주식의 종류			

	전환으로 발행할 주식수			
	기 타			

해당사항 없음

5. 의결권 현황

[2008. 12. 31 현재]

(단위 : 주)

구 분		주식수	비고
발행주식총수(A)	보통주	120,804,620	
	우선주	-	
의결권없는 주식수(B)	보통주	-	
	우선주	-	
증권거래법 기타 법률에 의하여 의결권 행사가 제한된 주식수(C)	-	-	
의결권이 부활된 주식수(D)	-	-	
의결권을 행사할 수 있는 주식수 (E = A - B - C + D)	보통주	120,804,620	
	우선주	-	

6. 배당에 관한 사항 등

가. 배당에 관한 사항

당사 정관 제39조(이익배당) 규정

- ① 이익의 배당은 금전과 주식으로 할 수 있다.
- ② 이익의 배당은 주식으로 하는 경우 회사가 수종의 주식을 발행한 때에는 주주총회의 결의로 그와 다른 종류의 주식으로도 할 수 있다.
- ③ 제①항의 배당은 매결산기말 현재의 주주명부에 기재된 주주 또는 등록된 질권자에게 지급한다.
- ④ 배당금의 지급청구권은 5년간 이를 행사하지 아니하면 소멸시효가 완성되며 이로 인한 배당금은 이 회사에 귀속한다.

나. 최근 3사업연도 배당에 관한 사항

구 분	제47기	제46기	제45기

주당액면가액 (원)		5,000	5,000	5,000
당기순이익 (백만원)		-709,684	11,571	-195,962
주당순이익 (원)		-5,875	96	-1,622
배당가능이익 (백만원)		-	-	-
현금배당금총액 (백만원)		-	-	-
주식배당금총액 (백만원)		-	-	-
현금배당성향 (%)		-	-	-
현금배당수익률 (%)	보통주	-	-	-
	우선주	-	-	-
주식배당수익률 (%)	보통주	-	-	-
	우선주	-	-	-
주당 현금배당금 (원)	보통주	-	-	-
	우선주	-	-	-
주당 주식배당금 (주)	보통주	-	-	-
	우선주	-	-	-

1. 기본주당이익

주당 당기순이익(손실)은 보통주 1주에 대한 주당 당기순이익(손실)을 계산한 것으로서, 보통주 당기순이익(손실)을 가중평균한 유통 보통주식수로 나누어 산정하고 있습니다. 당기순이익(손실)의 산정내용은 다음과 같습니다.

구 분	(단위: 천원, 주)		
	금 액		
	제47기	제46기	제45기
당기순이익(순손실)	(-)709,683,875	11,571,330	(-)195,961,754
보통주당기순이익(순손실)	(-)709,683,875	11,571,330	(-)195,961,754
가중평균보통유통주식수	120,804,620주	120,804,620주	120,804,620주
주당순이익(손실)	(-)5,875원	96원	(-)1,622원

2. 희석주당이익

회사는 2007년 7월 3일 해외전환사채를 발행함으로써 희석성 잠재적 보통주식을 보유하게 되었습니다. 당기 및 전기 중 회사의 희석성 잠재적보통주에 대한 희석화 검토결과 반희석화 효과가 발생하여 희석주당이익(손실)은 산출되지 아니합니다.

다. 이익참가부사채에 관한 사항

종 류	발행일자	권면총액	사채배정방법	이익배당참가의 조건 및 내용

해당사항 없음

II. 사업의 내용(제조업)

1. 사업의 개요

가. 업계의 현황

1) 산업의 특성

2만 여개의 부품이 조립되어 생산되는 자동차산업은 철강, 기계, 전자, 전기, 플라스틱, 유리, 고무, 섬유 등 거의 모든 소재분야 산업과 연관이 있는 종합기계 산업으로서 기술개발의 파급효과와 부품국산화에 따른 생산 유발 효과가 큰 산업입니다. 또한금융, 판매, 정비, 보험, 운수, 관광 등 광범위한 서비스산업에도 직·간접적인 연관이 있어 고용창출에도 크게 기여하고 있습니다.

더욱이 전 세계적으로 자동차교역 규모가 확대됨에 따라 수출 전략산업으로서의 역할도 해내고 있으며, 최근에는 환경친화적 미래형 자동차와 지능형 자동차 개발을 위해 자동차에 첨단 전자기술이 폭넓게 응용되면서 정보통신, 차세대 전지, 반도체, 무선통신, 콘텐츠, 디스플레이 등 첨단 산업과의 관련성이 증대되고 있어 21세기에 도 국가경제를 이끌어가는 '산업 중의 산업' 으로서의 위치를 확고하게 지켜나갈 것입니다.

우리나라도 이러한 자동차산업의 중요성을 인식하고 1950년대 기계 산업의 불모지에서 출발하여 최초의 국산차를 제작하였고 1960년대 이후 본격적으로 자동차산업을 육성하기 위해 업계와 정부가 혼신의 노력을 기울여 왔습니다. 특히, 우리나라는 다른 개발도상국과는 달리 내수용 KD 부품조립에 그치지 않고 고유모델과 독자모델을 개발해 왔으며 그러한 개발능력을 바탕으로 해외시장을 개척함으로써 세계 5~6위의 자동차 생산대국으로 발전할 수 있었습니다. 1990년대 후반 외환 위기로 인해 심각한 구조조정을 거치면서도 우리나라 자동차산업은 경제성장을 주도하는 국가기간 산업으로서의 역할을 다하고 있습니다.

먼저 우리나라 자동차산업이 국민경제에서 차지하는 비중을 살펴보면, 2006년 기준으로 생산액면에서 자동차산업부문이 108조원을 기록하여 제조업부문 11.8%를 차지하고 있으며, 부가가치는 자동차산업 부문이 36조원으로 제조업부문의 10.97%에 이릅니다. 또한, 종업원수는 26만명의 고용을 창출하여 제조업 부문의 9.06%에 달하며, 자동차산업과 관련한 직간접 고용인원을 포함하게 되면 고용규모가 160만명으로 국내 총 취업자의 10.38%를 차지하는 규모입니다.

2) 산업의 성장성

2008년 연간 생산은 국내외 경기 부진으로 전년대비 6.4% 감소한 382만 6천6백대를 기록했습니다. 내수 판매는 전년대비 5.3% 감소한 115만 4천대를, 수출도 전년대비 5.7% 감소한 268만 3천9백대를 기록해 생산-내수-수출 모든 부문에서 감소세를 나타냈습니다.

<생산> 차종별로는 승용차가 전년대비 7.3% 감소한 345만대, 상용차는 3.7% 증가한 37만 6천대를 생산하였습니다. 업체별로는 현대는 신흥시장으로의 수출 증가, 기아는 신차위주의 내수 판매 증가로 연간 생산이 타업체에 비해 낮은 감소세를 보였습니다.

<내수> 차종별로는 경형(전년대비 149.7%)은 증가세를 보였으나, CDV(-36%), SUV(-19.5%), 소형(-13%), 대형(-1.4%), 중형(-3.2%)은 감소세를 나타냈습니다. 2008년은 적극적인 판촉활동에도 불구하고 경기침체로 인한 소비심리 위축, 자동차할부금융경색 등으로 비교적 큰 폭의 감소세를 나타냈습니다.

<수출> 현대, 르노삼성은 증가세를 유지한 반면, 기아, 지엠대우, 쌍용은 감소세로 나타났습니다. 현대는 전년대비 2.1% 증가한 109만 9천대를 기록하여 '03년 이후 6년 연속 100만대

이상의 수출 실적을 기록 했습니다.

차종별로는 승용차가 전년대비 7.7% 감소하였으나 상용차는 1톤 트럭의 증동, 중남미로의 수출증가로 36.1% 증가 하였습니다. 경형(전년동기비 51% 증가), 대형(14% 증가),은 증가세를 보였으나 CDV(-36%), 소형(-11.3%), SUV(-6.8%), 중형(-0.9%)은 감소세를 보였습니다.

3) 경기변동의 특성

자동차는 고가의 내구 소비재로 소비자의 구매형태와 소득 수준 등 경기변동 요인이 밀접한 상관관계에 있습니다. 특히, 자동차 보급이 일정 수준 이상에 도달해 자동차 수요의 증가세가 둔화 내지는 정체를 보이는 시기에는 그런 관계가 더욱 뚜렷이 나타납니다. 자동차 보급이 성숙되기 전인 1994년 이전에는 경기변동과 상관없이 그 수요가 꾸준히 늘어났지만, 성숙단계에 들어선 1995년 이후에는 경기 변동에 민감한 영향을 받아 그 증가세가 둔화되고 있습니다. 특히, 경기 침체기에는 대표적인 내구재인 자동차 수요가 다른 소비재에 비해 더 크게 감소하는 특성을 나타내고 있으며, 경기 회복기에는 보유차량의 가격을 연간소득의 일정한 비율에 맞추어 구매하는 패턴을 보이고 있습니다. 또한, 경기 호황시에는 소득 수준의 상승으로 수요 증가와 수요의 고급화 경향을 띄는 반면, 경기 침체로 소득 수준이 낮아지면 구매력 감소와 경차 구입 등 경제성을 위주로 한 구매패턴을 보이고 있습니다. 이외에도 계절에 따라 여름을 정점으로 하고 겨울을 저점으로 하여 변동하는 경향이 있으나 이는 업계의 판촉 전략에 따라 영향을 많이 받습니다.

4) 경쟁 요소

자동차산업은 거대한 자본이 투입되는 장치산업이며, 진입 이후 제품출시까지 최소한 4~5년이라는 기간이 소요되기 때문에 막대한 자금력을 갖춘 대기업 등 소수업체 위주의 과점체제를 구축하고 있습니다. 또한 최근에는 세계적으로 공급과잉과 과점구조가 더욱 심화되고 있어 「규모의 경제」를 위한 인수.합병이 가속화되고 있습니다.

이러한 자동차산업의 주요 경쟁요소로는 제품력, 마케팅력, 비용 경쟁력 등을 들 수 있습니다. 또한, 막대한 시설투자와 개발비가 소요되는 특성으로 인해 적정수준의 생산규모를 유지하고 생산코스트를 절감시켜 가격경쟁력을 확보하는 것이 무엇보다 중요한 일입니다.

제품력은 차량의 성능, 안전성, 디자인, 품질 등 제품에 대한 만족도를 극대화 시켜줌으로써 경쟁우위를 기할 수 있게 해주며, 마케팅력은 고객이 원하는 상품 출시 및 A/S망 구축 등을 매개로 하여 고객을 적극적으로 창출함으로써 경쟁력을 높여주게 됩니다. 또한, 비용 경쟁력은 신제품 개발비용, 제품 생산비용, 금융비용 등을 포함하는총체적인 비용 개념으로 가격경쟁력과 수익성에 결정적인 영향을 미치고 있습니다. 그리고, 이 세가지 경쟁 요소는 산업 환경의 변동에 따라 상대적 중요도가 변화하는 특징을 보이고 있습니다. 경제 호황기에는 제품력 위주의 고부가가치를 추구하는 반면, 침체기에는 마케팅력과 비용 경쟁력을 위주로 수익성을 보전하는 경쟁양상을 나타내고 있어, 향후 국내·외 경제동향 및 세계자동차 수요변화에 따라 치열한 판매경쟁, 철저한 비용절감, R&D 협력 등이 가속화될 전망입니다.

5) 자원 조달상의 특성

자동차산업은 철강 등 원재료 및 2만여 개의 부품으로 구성되어 있으며, 그 특성상 원재료 및 부품의 원활한 공급이 매우 중요합니다. 제조용 철강은 국내 독점적 철강업체인 포스코에서 안정적으로 조달받고 있으며, 부품은 완성차 업체가 직접 생산하는 MIP 부품과 국내 협력업체로부터 조달하는 내자부품, 해외로부터 수입을 통해 조달하는 도입부품 등 세가지 경로로

나누어 조달받고 있습니다. 최근에는 협력업체에서 유관부품을 묶어 하나의 부품으로 완성차 업체에 공급하는 모듈화 추진 활성화로 자동차 부품의 수가 크게 줄어들고 있으며, 도입 부품의 경우 국산화 추진을 통해 최종 완성차 부가가치 극대화를 위해 노력하고 있습니다.

6) 관련법령 또는 정부의 규제 및 지원 등

자동차산업과 관련한 법령과 정부 규제는 자동차 세제, 안전, 교통, 환경, 소비자 보호 등으로 다양하며, 최근 자동차산업의 규제는 환경 분야와 소비자 보호를 강화하는 추세에 있습니다.

최근 자동차 관련 정책 및 제도의 주요 핵심은 다음과 같습니다.

● 세제정책 (개별소비세법, 지방세법 등)

우리나라의 자동차 관련세제는 70년대 말 기본 틀이 만들어진 이후 현재 까지 유지되고 있으나, 그 종류가 많고 복잡한 구조로 되어 있을 뿐 아니라, 소비자에게 과중한부담을 주고 있기 때문에 자동차 업계 및 소비자 중심으로 개편의 필요성이 제기 되어 왔습니다.

또한 배기량별 누진구조, Tax on tax System 등으로 인해 미국, EU 등으로부터 불만이 지속적으 제기됨에 따라 통상마찰의 한 요인이 되고 있습니다.

이와 같은 소비자 부담완화, 통상문제 해소 필요성에 대한 개선 요구와 함께 외환위기 이후 자동차 내수 진작을 도모하는 뜻에서 일부 세금의 폐지인하가 이루어진 반면, 교육재정확충, 자동차세 인하에 따른 지방세수 보전 및 도로교통재원의 확보를 위한 유류 관련세금의 신설과 인상이 이루어졌습니다.

현재 우리나라의 자동차관련 세제는 준조세 성격인 공채를 포함하여 모두 12종류로 구성되어 있습니다.

* 유통 단계별 분류

- 취득과정(6) : 개별소비세, 개별소비세교육세, 자동차부가세, 취득세, 등록세, 공채 - 보유과정(2) : 자동차세, 자동차세교육세
- 운행과정(4) : 유류개별소비세(교통?에너지?환경세), 유류개별소비세교육세, 주행세, 유류부과세

* 징수 주체별 분류

[국 세(6)]

- 개별소비세(2) : 자동차개별소비세, 유류개별소비세(교통?에너지?환경세)
- 교육세(2) : 자동차개별소비세교육세, 유류개별소비세교육세
- 부과세(2) : 자동차부과세, 유류부가세

[지방세(6)]

- 취득세, 등록세, 자동차세, 자동차교육세, 주행세, 공채

※ 세법명 변경 : 특별소비세법 → 개별소비세법(08.1)

< 7~10인승차 자동차세 단계적 인상 적용 >

행정안전부는 승합차 기준으로 과세하던 7~10인승차 자동차에 대해 05년부터 07년까지 승용차 기준으로 단계적으로 인상하는 계획을 가지고 있었으나, 급격한 내수침체에 따른 경기 악화 및 과세 여건 등을 고려하여 세부담 경감 차원에서 당초 인상(안)에 대해 2차례에 걸쳐 별도의 감면 기준(안)을 마련하였습니다.

- 전방조종자동차(승합차세액 부과) → 08년 승용차 세액의 34% 수준, 09년 67% 수준으로 인상 후 10년부터 승용차세액 부과
- 기타 7~10인승 차량에 대해서는 08년 승용차 세액의 67% 수준, 09년 84% 수준으로 인상 후 10년부터 승용차 세액 부과

< 개별소비세 30% 한시적 인하> (2008.12.19 ~ 2009.6.30)

- 2,000cc 이하 : 3.5% 적용
- 2,000cc 이상 : 7% 적용

이외에, 한미 FTA 협정에 의해 개별소비세와 자동차세가 단계적으로 단순화(인하)될 예정에 있습니다. (협정 발효일부터 적용)

(개별소비세)

- (현행) 800cc 이하 : 면제, 2000cc 이하 : 5%, 2000cc 초과 : 10%
- (변경) 1000cc 이하 : 면제, 2000cc 이하 : 5%, 2000cc 초과 : 발효시 8%, 3년후 5%

(자동차세)

- (현행) 800cc 이하 : 80원/cc, 1000cc 이하 : 100원, 1600cc 이하 : 140원, 2000cc 이하 : 200원, 2000cc 초과 : 220원
- (변경) 1000cc 이하 : 80원, 1600cc 이하 : 140원, 1600cc 초과 : 200원

● 안전·교통정책 (자동차관리법, 자동차안전기준에 관한 규칙 등)

자동차관리법은 자동차의 등록·안전기준·자기인증·제작결함시정·점검·정비·검사 및 자동차 관리사업 등에 관한 사항을 정하여 자동차를 효율적으로 관리하고 자동차의 성능 및 안전을 확보함으로써 공공의 복리를 증진함을 목적으로 하는 법률입니다.

자동차관리법은 차종에 따라 승용자동차, 승합자동차, 화물자동차, 특수자동차, 이륜자동차로 구분하고 있습니다.

- 승용자동차 : 10인 이하를 운송하기에 적합하게 제작된 자동차
- 승합자동차 : 11인 이상을 운송하기에 적합하게 제작된 자동차
- 화물자동차 : 화물을 운송하기 적합하게 바닥면적이 최소 2제곱미터 이상인 화물 적재공간을 갖추고, 화물적재공간의 총적재화물의 무게가 운전자를 제외한 승객이 승차공간에 모두 탑승했을 때의 승객의 무게보다 많은 자동차
- 특수자동차 : 다른 자동차를 견인하거나 구난작업 또는 특수한 작업을 수행하기에 적합하게 제작된 자동차로서 승용자동차·승합자동차 또는 화물자동차가 아닌 자동차
- 이륜자동차 : 1인 또는 2인의 사람을 운송하기에 적합하게 제작된 2륜의 자동차

최근 국제기준 강화에 따른 정책 일환으로 NCAP기준 강화(09부터 기존 8항목에 9개항목으로 강화(09년 읍셋정면충돌안전성 추가)) 및 소비자 권익보호 차원의 부품자기인증제 도입, 리콜 전 수리비 보상제 도입이 추진되어 09년 3월부터 시행 예정에 있으며 국내 판매 차종에 대한 자기인증적합조사 및 제작결함조사를 확대 시행하고 있습니다.

● 환경정책 (대기환경보전법, 수도권대기환경개선에 관한 특별법 등)

대기환경보전법은 대기오염으로 인한 국민건강이나 환경에 관한 위해를 예방하고 대기환경을 적정하고 지속가능하게 관리/보전하여 모든 국민이 건강하고 쾌적한 환경에서 생활할 수

있게 하는 것을 목적으로 하는 법으로, 자동차와 관련하여서는 자동차를 제작(수입 포함) 하는 경우에 필요한 '제작차 배출허용기준'과 자동차의 운행과 관련한 '운행차배출허용기준' 등의 내용을 규정하고 있습니다.

이외에 대기환경보전법에 의한 제도만으로는 심각하게 오염된 수도권지역의 대기환경을 개선하기에는 한계가 있어 수도권지역 사업장의 대기오염물질배출량을 줄이기 위한 오염총량 관리제도를 도입하는 등 수도권대기환경개선에관한특별법을 운영하고 있습니다. 이와 관련하여, 자동차제작자는 일정비율 이상의 저공해자동차를 매년 수도권내에 공급하여야 합니다.

최근의 국내/외 환경 관련 주요 이슈는 기후변화 관련 정책으로 요약될 수 있는데, UN등 국제사회에서는 기후변화문제를 최우선 아젠다로 설정하고 제13차 기후변화 협약(2007.12 인도네시아 발리)에서 Post 2012 기후변화협약 방안을 2009년까지 수립하기로 결정하였습니다. 이에 우리나라는 산업계 온실가스 자발적 감축 선언 발표(08.6)에 이어 7월 일본에서 개최된 선진 8개국 정상회담에서 2020년까지 온실가스 감축 국가중기목표를 2009년 중 발표하는 등 신속한 대응을 전개하고 있습니다. 또한 기후변화대응이라는 인류 당면 과제를 새로운 성장 동력으로 전환하기 위해 신(新)국가발전 패러다임인 저탄소 녹색성장 비전을 제시하며 '그린 카' 세계 4대 강국 도약 등의 구체적인 목표도 추진하고 있습니다.

이를 위해 정부는 총리실을 중심으로 사회 전 부문이 저탄소 녹색성장을 효율적·체계적으로 추진하기 위한 법률적 토대인 저탄소 녹색성장기본법(안)을 연내에 제정할 계획입니다.

한편 EU는 자동차에서 나오는 CO2 감축을 위해 2012년 130g/km로 감축하는 규제화 방안(EU 집행위, 07.12.19)에 대해 EU 의회 및 각료이사회의 논의를 거쳐 2012년부터 단계적 과정을 통해 2015년 승용차 CO2 배출량을 130g/km로 규제하는 법률을 확정할 예정입니다.

또한 인간건강과 환경보호를 위해 연간 1톤 이상 EU 내에 제조/수입되는 모든 화학물질의 양과 위해성에 따라 규제를 하는 新화학물질관리제도(REACH)를 도입(06.12 채택, 07.6월 발효)하고 등록 대상 물질에 대한 사전등록을 2008년 12월 1일까지 완료하고 물질별로 본등록을 진행하고 있습니다.

● 소비자보호정책 (소비자기본법 제정 및 발효)

종래 소비자보호 위주의 소비자정책에서 탈피하여 증장기 소비자정책의 수립, 소비자안전·교육의 강화 등으로 소비자권익을 증진함으로써 소비자의 주권을 강화하기 위해 소비자기본법이 제정 시행되고 있습니다. (전부 개정<06.9.27>, 발효<07.3.28>)

- 시장 환경 변화에 맞게 한국소비자원의 관할 및 소비자정책에 대한 집행기능을 공정거래위원회로 이관했으며,
- 소비자피해를 신속하고 효율적으로 구제하기 위하여 일괄적 집단분쟁조정 및 단체소송을(2008.1월부터 적용) 도입하여 소비자피해구제제도를 강화하고 있습니다
- 또한 소비자 권익보호 차원의 일환으로 계약해지 시 소비자 피해를 최소화 하기 위하여 매 매계약서 약관을 개정(08.12.24)하여 시행되고 있습니다.

나. 회사의 현황

(1) 영업개황 및 사업부문의 구분

(가) 영업개황

■ 국내영업

(1) 승용

- ① 경차 : 유가의 지속적인 상승에 따른 경차 선호 증가, 정부의 1,000cc미만 경차 적용 정책으로 수요 증가
- ② 대형 승용 : 수입차 대비 가격, 상품 경쟁력 있는 신차 출시로 판매 증가

(2) RV

- ① SUV : 신차 출시 및 상품성 개선에도 불구하고 경유가 급등이라는 악재 속에 Market Size 급감
- ② MPV : Brand Aging 가속화 및 경유가 급등에 따른 경제적 Merit 상실로 지속적인 Market Size 축소

(3) 수입차

상반기까지 공식 수입 업체 & 비공식 수입 업체간의 가격 경쟁 및 저가 모델 라인업 추가로 성장세였으나 하반기 금융 시장 불안 및 환율급등에 따른 가격 경쟁 상승으로 성장 둔화세 전환

(4) 쌍용자동차

주요 참여 시장인 RV 시장의 급격한 위축으로 전년 대비 35.4% 판매 감소.

※ 내수판매

(단위 : 대)

구 분	2008년	2007년	2006년
렉스턴	4,035	8,244	9,689
액티언	4,379	10,039	10,886
액티언 스포츠	10,739	15,463	10,919
카이런	5,704	14,460	9,926
체어맨H	6,244	9,689	11,608
체어맨W	6,624	-	-
로디우스	1,440	2,721	2,919
합 계	39,165	60,616	55,947

■ 해외영업

- 2008년 상반기 고유가 지속, 엔저, 서브프라임 위기사태, 하반기 미국 리먼브라더스 파산 및 Global 금융위기 확산에 따라 전세계 경제가 동반침체에 따른 수출 감소
- 판매력 강화를 위해 러시아, 우크라이나, 터키, 브라질 등 신흥시장의 지속적인 영업 망을 구축하였으며, 브랜드 인지도 제고를 위해, 제네바(3월), 북경(4월), 파리(9월) 등 주요 모터쇼에 참가함
- 당사의 가장 중요한 시장중 하나인 서유럽 시장의 경우 Green Issue 확산, 엔저에 따른 일본차 판매 호조로 당사를 포함한 한국차 SUV 판매는 상대적으로 고전 하였 다. 특

히, 스페인, 이태리, 프랑스, 네덜란드 등 주요시장에서 2008년 1월부터 CO₂ 배출량에 따른 세제 적용 및 DPF 미장착 차량에 대한 Penalty 부과 등으로 가격/제품 경쟁력이 약화된 당사 차량은 Green Issue에 대해 직접적으로 악영향을 받음
 - 한편, 일반지역은 신형시장의 경제성장으로 구매력 증가에 따른 수요증가에 힘입어 서유럽의 부진을 일부 만회하였으나, 시장규모의 제한으로 대폭적인 매출 증대로 이어지지 못하는 것임

※ 수출량(완성차 기준)

(단위 : 대)

구 분	2008년	2007년	2006년
렉스턴	6,595	15,747	16,203
액티언	8,264	11,384	11,484
액티언 스포츠	11,503	8,201	2,195
카이런	13,959	21,896	20,569
체어맨H	1	55	238
체어맨W	68	-	-
로디우스	2,850	6,718	7,398
무쏘 SUT	-	-	1,948
합 계	43,240	64,001	60,035

(나) 공시대상 사업부문의 구분

당사는 사업부문 구분이 지배적 단일사업부문임. 따라서 당사는 단일사업부문으로 공시대상 사업부문 분류에서 제외됩니다.

(2) 시장점유율 등

※ 작성기준

- 쌍용자동차 : 당사 매출실적 기준
- 현대, 기아자동차, GM대우 등 : 한국자동차공업협회(KAMA) 판매 기준

① 국내 완성차 업체 내수 점유율

(단위 : 대, %)

구 분	2008년		2007년		2006년	
	판매대수	시장점유율	판매대수	시장점유율	판매대수	시장점유율
쌍용	39,165	3.4	60,616	5.0	55,947	4.8
현대	570,962	49.5	625,275	51.3	581,092	49.9
기아	316,432	27.4	272,330	22.3	270,597	23.3
GM대우	116,520	10.1	130,542	10.7	128,332	11.0
르노삼성	101,981	8.8	117,204	9.6	119,088	10.2
기타	9,423	0.8	13,368	1.1	9,077	0.8
계	1,154,483	100	1,219,335	100	1,164,133	100

※ 수입차는 제외된 수치임.

② 당사 참여시장 점유율

- SUV

(단위 : 대, %)

구 분	2008년			2007년			2006년		
	판매대수	시장점유율	비고	판매대수	시장점유율	비고	판매대수	시장점유율	비고
쌍용	24,857	14.8	렉스턴, 카이런, 액티언, 액티언 스포츠	48,206	21.8	렉스턴, 카이런, 액티언, 액티언 스포츠	41,420	20.1	렉스턴, 카이런, 액티언, 액티언 스포츠
현대	79,263	47.0	싼타페, 투싼, 베라크루즈	97,334	44.0	테라칸, 싼타페, 투싼, 베라크루즈	92,299	44.7	테라칸, 싼타페, 투싼, 베라크루즈
기아	39,011	23.2	쏘렌토, 모하비, 스포티지	44,526	20.1	쏘렌토, 스포티지	57,456	27.8	쏘렌토, 스포티지
GM대우	13,557	8.0	윈스톱, C105	28,738	13.0	윈스톱	15,322	7.4	윈스톱
르노삼성	11,832	7.0	QM5	2,518	1.1	QM5	-	-	-
계	168,520	100		221,32	100		206,49	100	

				2			7	
--	--	--	--	---	--	--	---	--

- MPV

(단위 : 대, %)

구분	2008년			2007년			2006년		
	판매대수	시장점유율	비고	판매대수	시장점유율	비고	판매대수	시장점유율	비고
쌍용	1,440	7.0	로디우스	2,721	10.0	로디우스	2,919	9.5	로디우스
현대	-	-	-	4,130	15.1	트라제 XG	8,010	26.1	트라제 XG
기아	19,174	93.0	카니발	20,489	74.9	카니발	19,731	64.4	카니발
계	20,614	100		27,340	100		30,660	100	

- 대형승용

(단위 : 대, %)

구분	2008년			2007년			2006년		
	판매대수	시장점유율	비고	판매대수	시장점유율	비고	판매대수	시장점유율	비고
쌍용	12,868	21.0	체어맨H, 체어맨W	9,689	21.7	체어맨	11,608	25.6	체어맨
현대	33,009	53.8	에쿠스, 제너시스	12,125	27.1	에쿠스	14,109	31.1	에쿠스
기아	15,280	24.9	오피러스	22,937	51.2	오피러스	18,835	41.5	오피러스
GM대우	211	0.3	베리타스	9	0.0	스테이즈 맨	830	1.8	스테이즈맨
계	61,368	100		44,760	100		45,382	100.0%	

(3) 시장의 특성

○ 주요 영업지역

▷ 국내

- 쌍용자동차 5개 지역본부, 202개 대리점을 중심으로 영업

▷ 해외

- 각 국가 Distributor가 Whloe-sales 수행하고, 현지 Dealer와 직영점은 Retail 판매를 수행함

○ 수요자의 구성 및 특성

▷ 국내

* 체어맨W, 체어맨H

- 주요 수요층은 전문직, CEO등 사회 오피니언 리더 계층으로 차량의 외관, 안전성, 승차감등을 주요 구매 준거로 함

* 렉스턴

- 중산층 이상의 고소득 사무직/자영업자 계층 중심으로 수요층 형성 SUV 차량의 안전성과 더불어 승용차 수준의 승차감을 중요시

* 카이런

- 중산층과 자영업자 계층 중심으로 수요층 형성 SUV 차량의 다목적성과 승용차 수준의 승차감을 중요시

* 액티언

- 남들과 차별화된 개성을 추구, 유행을 선도하는 계층으로 직업별로는 전문직 또는 프리랜서 중심으로 수요층 형성

* 액티언 스포츠

- 소규모 자영업자 및 레저 활동을 지향하는 계층이 주요 수요층을 형성

* 로디우스

- 자영업자 또는 가족 중심의 레저 활동이 잦은 계층이 주요 수요층 MPV 차량의 다목적성과 경제성(저렴한 세금)을 중요시

▷ 해외

- Rexton II, Kyron, Actyon 등 SUV Full Line-up 구축을 통해 고객 타겟층 확대 및 A.Sports SUT로 추가 고객 유인
- Rexton의 기존 남성 40~50대의 주요고객층에서 Kyron의 판매 확대로 인해 여성 및 30대 남성연령대의 고객층이 형성되었으며, Actyon의 가세로 인해 20-30대 남성/여성고객층으로 점진적으로 확대되고 있음.

(4) 신규사업 등의 내용 및 전망

해당사항 없음

(5) 조직도

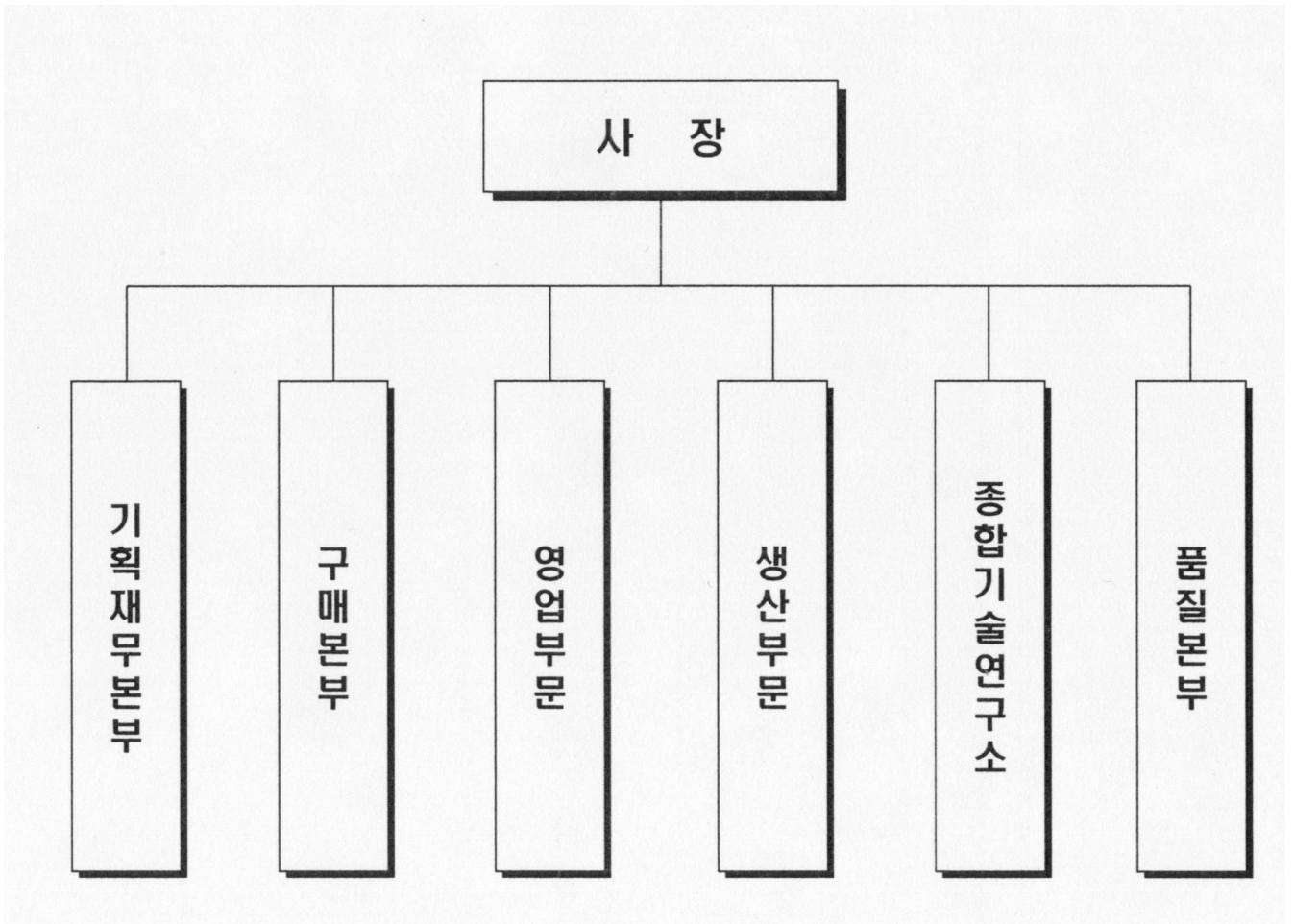

다. 자회사의 사업현황

(1) 자회사가 속한 업계의 현황
해당사항 없음

(2) 자회사의 영업현황
해당사항 없음

(3) 자회사의 영업실적
해당사항 없음

2. 주요 제품 및 원재료 등

가. 주요 제품 등의 현황

사업부문	매출유형	품 목	구체적용도	주요상표등	매출액	비율
자동차 제조업	제품	SUV	운 송	REXTON	266,096	10.66
			운 송	KYRON	384,918	15.43
			운 송	ACTYON	216,807	8.69
		승 용	운 송	CHAIRMAN H	196,688	7.88
			운 송	CHAIRMAN W	370,125	14.83
		승 합	운 송	RODIUS	88,038	3.53
		상 용	운 송	ACTYON SPORTS	405,365	16.25
	상품	부 품	A/S,CKD	COOLER외	538,757	21.59
	기타	기타부품외	-	-	28,423	1.14
계				2,495,217	100	

나. 주요 제품 등의 가격변동추이

(단위 : 원)

품 목	제47기 연간	제46기 연간	제45기 연간
RODIUS	20,521,732	23,534,103	20,098,995
CHAIRMAN H	31,495,350	38,605,604	39,178,985
CHAIRMAN W	55,308,554	-	-
REXTON	25,032,515	24,693,341	24,698,600
KYRON	19,575,761	19,762,510	21,364,565
ACTYON	17,148,391	16,959,856	17,889,787
ACTYON SPORTS	18,225,202	18,428,545	19,633,577
MUSSO SUT	-	-	12,296,021

(1) 산출기준

누적평균매출가격 (기말 현재 제품별 총매출액을 총매출대수로 나눔)

(2) 주요 가격변동 원인

로디우스 수출단가 인하, 체어맨 기본 옵션사양 축소등으로 인한 단가하락.

다. 주요 원재료 등의 현황

(단위 : 백만원, %)

사업부문	매입유형	품 목	구체적용도	매입액(비율)	비 고	
자동차 제조업	상 품	상 품	A/S, CKD	191,205(11%)	엘지화학외	
		소 계		191,205(11%)		
	원재료	엔진부품	완성차제작	450,243(25%)	창원공장	
		트랜스미션	완성차제작	151,112(8%)	DCAG/위아(주)	
		액 슬	완성차제작	80,773(5%)	S&T중공업/다이모스	
		기타부품	완성차제작	783,950(44%)	대한칼소닉외	
		소 계		1,466,079(82%)		
	부재료외	철 판	완성차제작	88,453(5%)	POSCO외	
		도 료	완성차제작	8,561(0.5%)	동주산업 외	
		기 타	완성차제작	33,884(2%)	에쓰오일외	
		소 계		130,898(7%)		
	총 계				1,788,181(100%)	

라. 주요 원재료 등의 가격변동추이

(단위 : 원)

품 목	제47기 연간	제46기 연간	제45기 연간	비 고
엔진부품(실린더헤드)	517,000	409,000	402,000	수입
철 판(ton 당)	862,495	674,295	673,221	국내
	1,097,277	1,013,844	1,012,542	수입
도 료	3,421	3,313	3,295	국내

(1) 산출기준
- 해당 품목에 대한 누적평균단가를 산출하였음.

(2) 주요 가격변동원인

- 엔진 부품 : 유로화 대비 원화가치 하락에 따른 도입단가 상승 및 체어맨W 생산
- 철판 : 국내 철판 가격 상승 및 엔화 대비 원화가치 하락

3. 생산 및 설비에 관한 사항

가. 생산능력 및 생산능력의 산출근거

(1) 생산능력

(단위 : 대)

사업부문	품 목	사업소	제47기	제46기	제45기
자동차 제조업	1조립 라인	평택공장	79,530	86,050	85,280
	2조립 라인	평택공장	-	-	-
	3조립 라인	평택공장	72,100	73,130	86,410
	4조립 라인	평택공장	53,880	60,040	38,860
합 계			205,510	219,220	210,550

※ 조립라인별 혼류 생산으로 인해 품목란을 조립라인으로 구별하였으며, 각 사업연 도 조립라인별 생산 품목은 아래표를 참조하시기 바랍니다.

※ 2조립 라인 2005년 4월 철거

구분	제47기	제46기	제45기
1조립 라인	렉스턴, 액티언	렉스턴, 액티언	렉스턴, 액티언
2조립 라인	-	-	-
3조립 라인	카이런, 액티언 스포츠	카이런, 액티언 스포츠	카이런, 액티언 스포츠, 무쏘 SUT
4조립 라인	체어맨W/H, 로디우스	체어맨, 로디우스	체어맨, 로디우스

※ 무쏘SUT 2006년 2월 생산종료

(2) 생산능력의 산출근거

(가) 산출방법 등

① 산출기준

- 누계 가동가능시간 : 2 SHIFT운영기준 (주간 잔업3Hr기준-주4회)
- 생산JPH : 차종별 시간당 생산가능 대수

② 산출방법

- 차종별 누계 가동가능시간 X 차종별생산 JPH

■ 제47기

(단위: 시간, 대)

구 분		누계 가동가능시간	생산 JPH	생산가능대수	비 고
1조립 라인	렉스턴, 액티언	4,242	20→13(11/6)	79,530	
2조립 라인	-	-	-	-	
3조립 라인	카이런, 액티언 스포츠,	4,242	17	72,100	
4조립 라인	체어맨W/H, 로디우스	4,242	14→7(11/6)	53,880	
합 계		12,726	51→37	205,510	

※ 생산 JPH 단수차이로 인해 생산가능대수와의 차이발생.

■ 제46기

(단위: 시간, 대)

구 분		누계 가동가능시간	생산 JPH	생산가능대수	비 고
1조립 라인	렉스턴, 액티언	4,302	20	86,050	
2조립 라인	-	-	-	-	
3조립 라인	카이런, 액티언 스포츠,	4,302	17	73,130	
4조립 라인	체어맨, 로디우스	4,210	14	60,040	
합 계		12,814	51	219,220	

※ 생산 JPH 단수차이로 인해 생산가능대수와의 차이발생.

■ 제45기

(단위: 시간, 대)

구 분		누계 가동가능시간	생산 JPH	생산가능대수	비 고
1조립 라인	렉스턴, 액티언	4,264	20	85,280	
2조립 라인	-	-	-	-	
3조립 라인	카이런, 액티언 스포츠, 무쏘 SUT	4,321	20	86,410	
4조립 라인	체어맨, 로디우스	4,321	9	38,860	
합 계		12,906	49	210,550	

※ 생산 JPH 단수차이로 인해 생산가능대수와의 차이발생.

(나) 평균가동시간

- 일평균 가동시간: 19.3시간
- 각 차종별 누계 가동시간
 - * 1조립라인 : 1,311시간
 - * 3조립라인 : 2,673시간
 - * 4조립라인 : 1,830시간
- 누계 가동시간 : 5,814시간

나. 생산실적 및 가동률

(1) 생산실적

(단위 : 대)

사업부문	품 목	사업소	제47기 연간	제46기 연간	제45기 연간
자동차 제조업	렉스턴	평택공장	10,114	24,108	25,862
	카이런	평택공장	19,738	35,251	30,964
	엑티언	평택공장	12,037	21,149	22,741
	엑티언스포츠	평택공장	22,002	23,434	13,813
	체어맨H	평택공장	6,349	9,571	12,119
	체어맨W	평택공장	7,049	-	-
	로디우스	평택공장	4,158	9,344	9,872
	무쏘 SUT	평택공장	-	-	1,768
합 계			81,447	122,857	117,139

(2) 당해 사업연도의 가동률

(단위 : 시간, %)

사업소(사업부문)	연간 가동가능시간	연간 실제가동시간	평균가동률
1조립 라인	4,242	1,311	31%
2조립 라인	-	-	-
3조립 라인	4,242	2,673	63%
4조립 라인	4,242	1,830	43%
합 계	12,726	5,814	46%

※ 위 표중 사업소(사업부문)은 평택공장(자동차 제조업)이지만, 각 조립라인별로 세분화하여 가동률을 기재하였음. (조립라인 별생산차종은 (1) 생산능력 표 참조)

※ 2조립 라인 2005년 4월 철거

본사 및 공장	자가	평택	716개	53,041,051,019	2,575,696,135	38,177,775,764	4,488,735,162	12,950,236,228	
엔진공장	자가	창원	43개	6,915,001,210	51,000,000	-	490,219,566	6,475,781,644	
기타	자가	구로외	186개	3,089,586,561	8,437,605	-	217,537,053	2,880,487,113	
합 계			945개	63,045,638,790	2,635,133,740	38,177,775,764	5,196,491,781	22,306,504,985	

[자산항목 : 기계장치]

(단위 : 원)

사업소	소유형태	소재지	구분	기초장부가액	당기 증감		당기 상각	기말 장부가액	비고
					증가	감소			
본사 및 공장	자가, 리스	평택	12,796개	156,738,603,483	41,368,511,167	104,886,524,992	41,636,761,812	51,583,827,846	
엔진공장	자가, 리스	창원	2,166개	85,183,599,467	227,832,061	-	13,055,807,097	72,355,624,431	
기타	자가	구로외	725개	2,980,512,622	155,547,233	1,237,046,262	366,682,170	1,532,331,423	
합 계			15,687개	244,902,715,572	41,751,890,461	106,123,571,254	55,059,251,079	125,471,783,700	

[자산항목 : 차량운반구]

(단위 : 원)

사업소	소유형태	소재지	구분	기초장부가액	당기 증감		당기 상각	기말 장부가액	비고
					증가	감소			
본사 및 공장	자가	평택	684개	4,044,225,670	1,253,030,165	2,507,313,070	1,375,032,384	1,414,910,381	
엔진공장	자가	창원	92개	335,052,059	25,948,059	7,517,826	107,272,287	246,210,005	
기타	자가	구로외	139개	773,465,866	76,956,800	14,109,944	301,550,940	534,761,782	
합 계			915개	5,152,743,595	1,355,935,024	2,528,940,840	1,783,855,611	2,195,882,168	

[자산항목 : 금형]

(단위 : 원)

사업소	소유형태	소재지	구분	기초장부가액	당기 증감		당기 상각	기말 장부가액	비고
					증가	감소			
본사 및 공장	자가	평택	67,616개	211,644,537,585	105,162,196,894	156,364,237,200	57,777,968,330	102,664,528,949	
엔진공장	자가	창원	2,518개	15,990,631,611	3,420,168,633	1,418,287,730	6,220,947,511	11,771,565,003	
기타	자가	구로외	509개	13,956,764	-	35,621	4,316,058	9,605,085	

합 계	70,643개	227,649,125,960	108,582,365,527	157,782,560,551	64,003,231,899	114,445,699,037	
-----	---------	-----------------	-----------------	-----------------	----------------	-----------------	--

[자산항목 : 공기구]

(단위 : 원)

사업소	소유형태	소재지	구분	기초장부가액	당기 증감		당기 상각	기말 장부가액	비고
					증가	감소			
본사 및 공장	자가	평택	22,398개	17,875,606,367	12,632,334,328	13,536,656,297	5,788,954,194	11,182,330,204	
엔진공장	자가	창원	14,667개	2,770,730,830	383,897,502	116,918,892	917,545,509	2,120,163,931	
기타	자가	구로외	19,946개	1,524,925,802	443,028,033	2,600,928	675,660,623	1,289,692,284	
합 계			57,011개	22,171,262,999	13,459,259,863	13,656,176,117	7,382,160,326	14,592,186,419	

[자산항목 : 비품]

(단위 : 원)

사업소	소유형태	소재지	구분	기초장부가액	당기 증감		당기 상각	기말 장부가액	비고
					증가	감소			
본사 및 공장	자가	평택	63,672개	13,935,848,308	1,887,409,860	7,411,149,660	5,373,493,025	3,038,615,483	
엔진공장	자가	창원	8,829개	1,154,402,915	130,034,296	663,386	554,776,360	728,997,465	
기타	자가	구로외	30,166개	1,490,329,572	617,304,973	16,870,011	691,809,789	1,398,954,745	
합 계			102,667개	16,580,580,795	2,634,749,129	7,428,683,057	6,620,079,174	5,166,567,693	

[자산항목 : 건설중인자산]

(단위 : 원)

사업소	소유형태	소재지	구분	기초장부가액	당기 증감		당기 상각	기말 장부가액	비고
					증가	감소			
본사 및 공장	자가	평택	-	132,844,719,248	93,241,627,703	148,402,554,343	-	77,683,792,608	
합 계			-	132,844,719,248	93,241,627,703	148,402,554,343	-	77,683,792,608	

(2) 설비의 신설·매입 계획 등
(가) 진행중인 투자

(단위 : 억원)

사업부 문	구 분	투자기간	투자대상 자산	투자효과	총투자액	기투자액(당기분)	향후투자액	비 고
자동차 제조	신제품 개발	06.05 ~ 11.06	NEW MODEL	판매증대	4,154	1,976(993)	2,178	-
	신엔진 개발	07.08 ~ 09.12	엔진설비	성능개선 및 법규대응	470	82(82)	388	-
	M/Y 및 신기술적용	08.01 ~ 09.04	기존차종설비	판매증대	420	182(140)	238	-
	공장 증설, 재배치	04.04 ~ 09.12	건구축 생산설비	생산능력 증대	1,200	911(49)	289	-
	보완투자 (일반, 영업, 정비)	08.01 ~ 08.12	건구축 생산설비 등	노후설비 보완, 고정자산 매입 등	758	242(242)	516	-
합 계					7,002	3,393(1,506)	3,609	-

※ 이사회 승인 투자 기준임

※ 설비투자에 한정된 투자금액임(금형, 연구개발비용 제외 기준)

※ 총투자금액은 투자진행에 따라 증감될 수 있음

(나) 향후 투자계획

(단위 :)

사업부문	계획명칭	예상투자총액		연도별 예상투자액			투자효과	비고
		자산형태	금 액	제XX기	제XX기	제XX기		
	소 계							
	소 계							
합 계								

※ 구체적인 투자시기 또는 금액이 확정된 향후 투자계획은 미정임

4. 매출에 관한 사항

가. 매출실적

사업 부문	매출 유형	품 목		제47기	제46기	제45기	
자동차 제조업	제품	ACTYON SPORTS	수 출	194,655	130,251	34,776	
			내 수	210,710	305,842	222,699	
			합 계	405,365	436,093	257,475	
		KYRON	수 출	265,978	414,582	382,234	
			내 수	118,940	303,904	205,864	
			합 계	384,918	718,486	588,098	
		CHAIRMAN W	수 출	3,724	-	-	
			내 수	366,401	-	-	
			합 계	370,125	-	-	
		REXTON	수 출	162,489	370,218	370,217	
			내 수	103,606	222,200	269,279	
			합 계	266,096	592,418	639,496	
		CHAIRMAN H	수 출	31	1,694	7,527	
			내 수	196,657	374,479	456,588	
			합 계	196,688	376,173	464,114	
		ACTYON	수 출	138,986	176,506	196,625	
			내 수	77,821	186,825	203,569	
			합 계	216,807	363,331	400,195	
		RODIUS	수 출	55,528	125,969	138,487	
			내 수	32,510	65,426	68,875	
			합 계	88,038	191,395	207,361	
	제품외	차륜 및 기타부품	수 출	320,326	152,174	107,863	
			내 수	246,854	289,265	263,282	
			합 계	567,179	441,439	371,145	

합 계	수 출	1,141,718	1,371,394	1,261,681
	내 수	1,353,499	1,747,941	1,690,156
	합 계	2,495,217	3,119,335	2,951,837

나. 판매경로 및 판매방법 등

(1) 판매조직

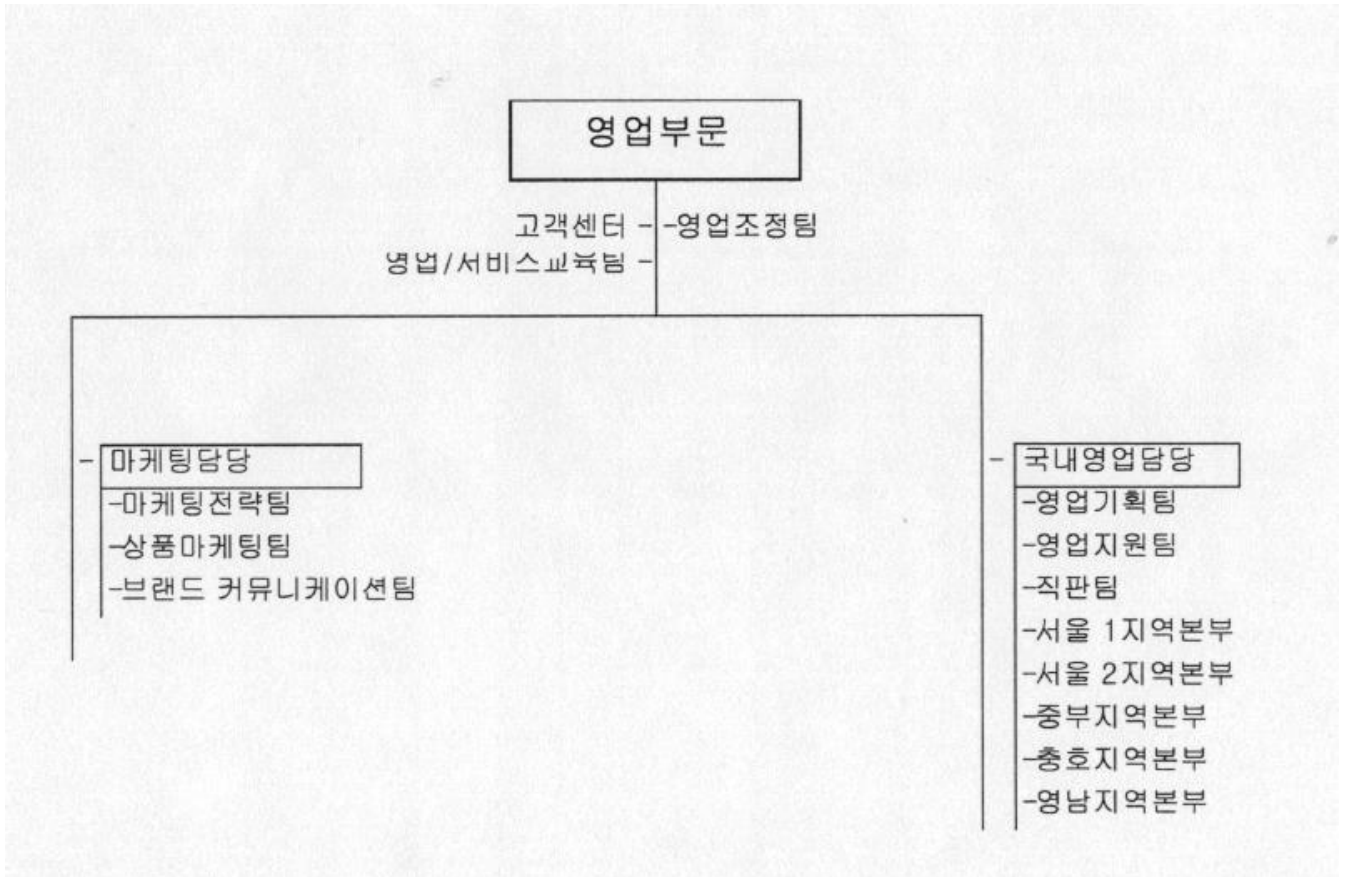

영업부문

수출 담당

수출기획팀

수출**1**팀

수출**2**팀

수출**3**팀

수출지원 담당

수출관리팀

부품수출팀

해외서비스팀

신시장개척팀

유럽사무소

중국사무소

(2) 판매경로

- * 국내
 - 직영(직판팀) 판매 : 전체 차량 판매의 약 6.6% 비중 차지
 - 대리점 판매 : 전체 차량 판매의 약 93.4%

- * 해외
 - 쌍용자동차 → 쌍용자동차 Distributor → Distributor's show room
→ Dealer's show room

(3) 판매방법 및 조건

- * 국내
 - 판매 방법 : 대리점(아주 포함) 및 직판팀을 통한 판매
 - 판매 조건 : 현금 일시불 판매, 무이자할부 판매, 할부금융 판매
 - ▷ 영업소(아주 포함) - 판매시점 기준 현금 일시불 및 할부 금융 판매
 - ▷ 직판팀 - 현금 일시불 또는 현금 분납

- * 해외
 - 판매 방법 : 각 국가 쌍용자동차 Distributor가 Whole-sales를 수행하고, 현지 Dealer's show room과 Distributor's show room은 소매판매를 수행함
 - 조건 : 국별로는 상이하나 L/C 또는 T/T로 선적 전 수출대전 회수 등

(4) 판매전략

■ 국내

1. 단기전략

- (1) 상품 교육 강화를 통한 영업역량 극대화
- (2) 성과에 근거한 보상체계 운영을 통한 판매의욕 고취
- (3) 판매활성화를 위한 영업소 지원 정책 강화
 - 효율적 영업소 관리기법 도입, 복지 및 경영환경 개선을 위한 다양한 지원
- (4) 고효율 영업시스템의 구축
 - 효율성 지향의 Network 보완/개선 및 판매 사각 지역 보완

2. 중·장기전략

- (1) Marketing Infra 강화
 - 체계적, 과학적 고객관리 System 구축을 통한 고객 Data 확보
 - 상시 고객 Pool 구축으로 저비용, 고효율 Marketing Strategy Tool 개발
- (2) 영업경쟁력 강화
 - 대리점 : 전시장 대형화, 고급화를 통한 기업/브랜드 이미지 제고
 - 영업사원 : 체계적인 교육 System 구축을 통한 Sales Empowerment 향상

■ 해외

- 주력 서유럽 시장 위축에 따른 신흥시장(러시아, 중국, 브라질) 및 중남미 등 수출 다변화를 통한 판매증대
- 현지 판매 증대를 위한 광고홍보 및 판매촉진 활동 확대 강화
- Target 그룹에 대한 쌍용 및 제품 브랜드 인지도 향상을 위해 고객밀착 마케팅 강화 및 스포츠 마케팅 활성화
- 주요 대리점 및 딜러의 판매 역량강화 및 판매 증대를 위한 지속적 지원 전개
- 특정지역 의존도를 줄이는 등 판매비중을 지역/국별로 분산하여 시장변동에 따른 위험 최소화
- 딜러망 통합 또는 부진딜러 축소 등 판매네트워크의 적극적인 재정비로 판매 효율성 재고
- 신차 C200 성공적 출시를 통한 판매확대 주력

5. 수주상황

(단위 :)

품 목	수주일자	납 기	수주총액		기납품액		수주잔고	
			수 량	금 액	수 량	금 액	수 량	금 액
합 계								

해당사항 없음

6. 파생상품 등에 관한 사항

가. 파생상품계약 체결 현황

당기말 현재 회사가 체결한 파생상품 계약 중 미결제 잔액은 없으며 당기 중 매매목적 파생상품의 만기도래로 인한 선물거래이익 25,474,126천원과 파생상품거래손실 63,462,341천원을 영업외손익으로 처리하였습니다.

나. 리스크 관리에 관한 사항

1) 리스크 관리의 목적

- 환율 변동으로 인해 미래 발생 가능한 손실 최소화로 목표이익 보호

2) 리스크 관리 대상

- 외화 입출금에 따른 외환 거래 리스크
- 당사는 외화의 입금이 외화 지출에 비해 많은 Long Position업체로서 환율 하락에 따른 리스크 관리에 초점
- 거래 통화 중 EUR, USD 2개 통화 중점 관리

3) 리스크 관리 원칙

- 수출입 관련 통화별 Position 관리

- Matching등과 같은 내부 관리 기법 우선 적용
 - 예측된 외화 수지를 바탕으로 Open Position에 한해 선물환, 통화옵션등의 파생상품 활용(실수요 거래 원칙)
- 4) 리스크 관리 조직
- 자금팀에서 리스크 관리를 담당하고 있으며, 파생상품 거래 및 Hedge전략 수립등 중요 의사 결정은 3인으로 구성된 환위험 관리 위원회의 의결로 이루어짐
 - 환위험 관리 위원회는 기획/재무 총괄 본부장, 재정 담당, 환위험 관리 전문가 1인으로 구성, 위원회는 2인 이상의 찬성으로 의결한다

7. 경영상의 주요계약 등

해당사항 없음

8. 연구개발활동

가. 연구개발활동의 개요

(1) 연구개발 담당조직

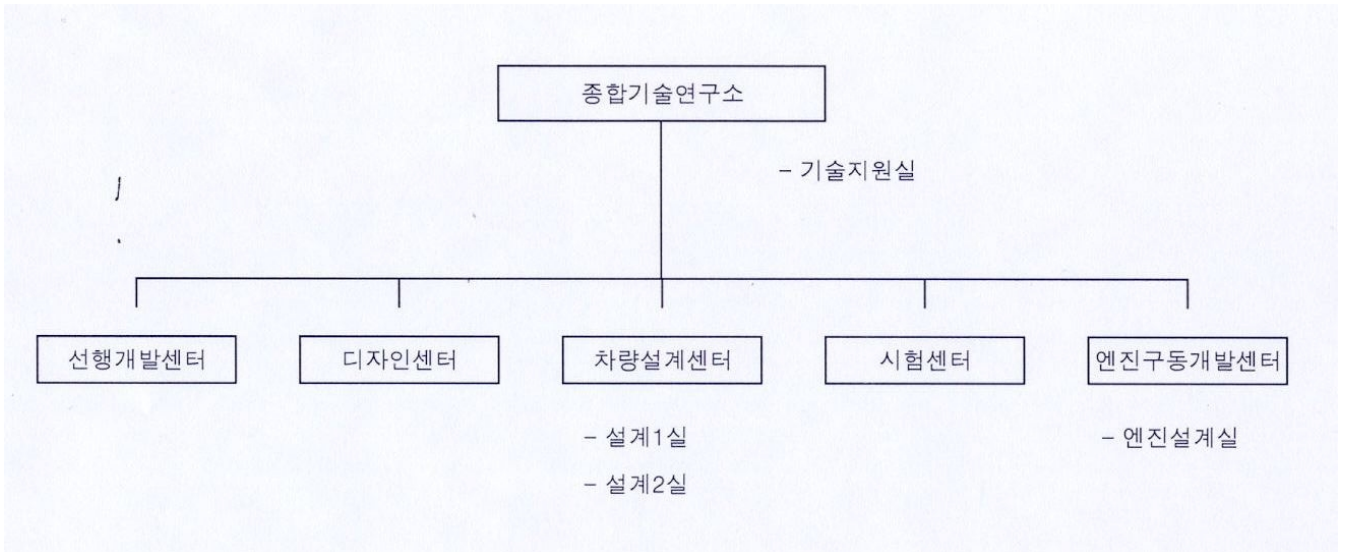

(2) 연구개발비용

(단위 : 원)

과 목		제47기	제46기	제45기	비 고
원 재 료 비		35,957,343,123	23,457,136,101	17,705,246,442	
인 건 비		45,601,198,289	44,895,028,209	41,907,022,331	
감 가 상 각 비		6,236,904,542	7,320,118,021	10,367,111,488	
위 탁 용 역 비		61,400,622,191	36,852,838,990	43,154,620,010	
기 타		17,241,484,924	15,338,425,510	15,820,765,330	
연구개발비용계		166,437,553,069	127,863,546,831	128,954,765,601	
회계처리	판매비와관리비	90,152,168,730	77,227,858,199	100,682,824,834	
	제조경비	-	-	-	
	개발비(무형자산)	76,285,384,339	50,635,688,632	28,271,940,767	
연구개발비 / 매출액 비율 [연구개발비용계 ÷ 당기매출액 × 100]		6.7%	4.1%	4.4%	

나. 연구개발 실적

과제명	연구기관	연구결과 및 기대효과	반영된 제품의 명칭 및 내용
중국 수출용 Navigation 개발	전장설계팀, 현대오토넷	중국 수출을 위한 중국 Navigation 개발	전차종
ESP개발 (Electronic Stability Program)	샤시설계팀, TEVES	차량속도, 조향장치 각도, 차량회전 감지를 통하여 실재차량의 움직임과 운전자의 행동을 비교 분석한 후 브레이크와 엔진토크를 제어하여 주행 안정성 확보	전차종
승용차 KLEV EMISSION 법규 대응개발	제어개발팀, SIEMENS-VDO	저 EMISSION을 구현하여 KLEV 법규 만족	전차종
DVD Navigation 개발	전장설계팀, 현대오토넷	고용량 Data 입력으로 보다 상세한 정보 제공	전차종
Power Trunk Opening 시스템 개발	전장설계팀, EDSCHA	리모콘으로 트렁크를 열고 닫음으로 편리성 향상	제어맨
Telematics 시스템 개발	전자제어설계팀, 현대오토넷,	제어맨, 렉스턴, 로디우스에 Telematics 시스템을 운영함으로써 상품성 향상	제어맨, 렉스턴, 로디우스

	KTF, 이너큐브		
PDM SYSTEM 적용	기술관리팀, IBM	제품정보관리 SYSTEM 신차종 적용	향후개발 전차종
EAS SYSTEM 개발	샤시설계팀, TEVES	Coil spring을 Air spring으로 대체하여 ECU로 Control함으로써 승차감 향상 및 하중에 관계없이 일정한 차량 자세 유지	체어맨
EPB SYSTEM 개발	샤시설계팀, TEVES	주차제동장치의 작동 방법을 기계식에서 전기전자식으로 변경. ABS 및 ESP와 연동하여 최적의 주차 성능 및 편의성 구현	체어맨
TPMS SYSTEM 개발	샤시설계팀, TEVES	주행중 타이어의 공기압을 실시간으로 체크하여 운전자에게 알려주고 일정 공기압 이하로 떨어질 경우, 운전자에게 경고함으로써 안전을 유지시켜 주는 시스템	체어맨
체어맨 M/YEAR 개발	기술연구소	통풍시트, 냉/온 Cup holder, 발수 기능 O/Side mirror, DR SCUFF 조명 기능 외 기타 편의 기능을 추가하여 운전자의 편의성 향상	체어맨
렉스턴 D27DT A/T POWER-UP	기술연구소	D27DT A/T용 엔진의 파워를 향상(170마력→176마력)	렉스턴
MIDDLE급 SUV 카이런 개발	기술연구소	176마력 D27DT ENGINE 및 T-TRONIC 기능의 벤츠 5A/T 적용, 후륜 독립 현가 장치 적용	카이런
HDC (Hill Descent Control) 개발	샤시설계팀 /TEVES	내리막길 주행시 20KPH 정속 주행을 가능케하여 브레이크 조작없이 내리막길을 주행하게 함으로서 안전과 편의성 향상	카이런
D20DT ENGINE 개발	기술연구소	2,000cc (마력 : 145 ps, 토크 : 31.6 kg.m) Direct Injection 3세대 터보차저 시스템인 XVT (eXcellent VGT), 커먼레일 시스템을 적용한 엔진 개발	엑티언, 카이런
SUV (Actyon) 개발	기술연구소	D20DT XVT 엔진 및 ION사의 4단 자동변속기 탑재 스포츠쿠페와 SUV를 CROSSOVER 시킨 전장 4,455mm의 Sports Utility Coupe "Actyon" 개발	엑티언
RODIUS G32D 엔진 탑재 개발	기술연구소	수출용 차량을 위하여 RODIUS에 3,200cc 가솔린 엔진을 탑재한 차량 개발	로디우스
RODIUS M/YEAR 개발	기술연구소	CHAIRMAN에 적용중인 EAS, EPB, TPMS를 RODIUS에 적용키 위한 개발 NEW INT. COLOR 적용등 일부 편의사양 추가	로디우스
MIDDLE급 SUV (KYRON) Low Version 개발	기술연구소	145마력 D20DT ENGINE 및 T-TRONIC 기능의 벤츠 5A/T 적용, 2WD Version 추가	카이런
REXTON D27DT A/T POWER-UP	기술연구소	D27DT A/T용 ENGINE의 POWER를 향상 (176 → 191 마력)	렉스턴II
REXTON II 개발	기술연구소	전자제어 에어 서스펜션 적용, EPB(전자동주차브레이크) 적용, TPMS(타이어 공기압 자동감지 시스템) 적용	렉스턴II

CHAIRMAN G36D ENGINE 개발	기술연구소	G36D ENGINE 개발	체어맨
D20DTP ENGINE 개발	기술연구소	2,000cc(마력 : 145 ps → 151 ps, 토크 : 31.6 kg.m → 33.7 kg.m) Direct Injection 3세대 터보차저 시스템인 XVT(eXcellent VGT), 커먼레일 시스템을 적용한 엔진 개발	카이런
KYRON M/YEAR 개발	기술연구소	내외장 Image 개선 적용	카이런
KYRON, ACTYON LCD Audio 개발	기술연구소	편의성 개선 목적으로 LCD Audio with DMB 기능 개발	카이런, 액티언
CHAIRMAN W 개발	기술연구소	5.0ℓ엔진, 전차급 MB 7단 자동변속기, 3세대 ACC, 음성인식 네비게이션 시스템, 운전자 통합정보 시스템 적용	CHAIRMAN W
ACTYON, REXTON M/YEAR 개발	기술연구소	내외장 Image 개선 적용	액티언, 렉스턴
KYRON, ACTYON, REXTON 친환경차 개발	기술연구소	환경 개선 개선 목적으로 Diesel CDPF 개발	액티언, 카이런, 렉스턴
KYRON, ACTYON, REXTON LCD Navigation 개발	기술연구소	편의성 개선 목적으로 LCD Audio with Navigation 기능 개발	액티언, 카이런, 렉스턴

9. 기타 투자 의사결정에 필요한 사항

가. 외부자금조달 요약표

[국내조달]

(단위 : 백만원)

조달원천	기초잔액	신규조달	상환등감소	기말잔액	비고
은행	81,867	755,199	553,449	283,617	-
보험회사	-	-	-	-	-
종합금융회사	-	-	-	-	-
여신전문금융회사	-	-	-	-	-
상호저축은행	-	-	-	-	-
기타금융기관	-	-	-	-	-
금융기관 합계	81,867	755,199	553,449	283,617	-
회사채 (공모)	150,000	-	-	150,000	-
회사채 (사모)	150,000	-	150,000	-	-

유 상 증 자 (공모)	-	-	-	-	-
유 상 증 자 (사모)	-	-	-	-	-
자산유동화 (공모)	-	-	-	-	-
자산유동화 (사모)	-	-	-	-	-
기 타	-	-	-	-	-
자본시장 합계	300,000	-	150,000	150,000	-
주주·임원·계열회사차입금	-	-	-	-	-
기 타	-	-	-	-	-
총 계	381,867	755,199	703,449	433,617	

(참 고) 당기 중 회사채 총발행액

공모 : - 백만원

사모 : - 백만원

※ 차입금 증가액 755,199백만원은 Banker's Usance 317,199백만원, 산업시설자금 118,000백만원, 당좌차월 320,000백만원이 증가된 금액임

※ 상환등 감소액 703,449백만원은 Banker's Usance 353,449백만원, 사모사채 150,000백만원, 당좌차월 200,000백만원이 상환된 금액임

[해외조달]

(단위 : 백만원)

조달원천	기초잔액	신규조달	상환등감소	기말잔액	비고
금 융 기 관	-	-	-	-	-
해외증권(회사채)	251,352	-	-	251,352	-
해외증권(주식등)	-	-	-	-	-
자 산 유 동 화	-	-	-	-	-
기 타	-	-	-	-	-
총 계	251,352	-	-	251,352	-

나. 최근 3년간 신용등급

평가일	평가대상 유가증권 등	평가대상 유가증권의 신용등급	평가회사 (신용평가등급범위)	평가구분
2005.03.30	기업어음	한국신용정보(주): A3	한국신용정보(주)	본평가

			(A1~D)	
2005.03.31	기업어음	한국신용평가(주): A3	한국신용평가(주) (A1~D)	본평가
2006.01.26	기업어음	한국신용정보(주): A3	한국신용정보(주) (A1~D)	정기평가
2006.02.17	기업어음	한국신용평가(주): A3	한국신용평가(주) (A1~D)	정기평가
2006.04.06	기업어음	한국신용정보(주): A3	한국신용정보(주) (A1~D)	본평가
2006.04.10	회사채	한국신용정보(주): BBB-	한국신용정보(주) (AAA~D)	본평가
2006.04.10	기업어음	한국신용평가(주): A3	한국신용평가(주) (A1~D)	본평가
2006.04.10	회사채	한국신용평가(주): BBB-	한국신용평가(주) (AAA~D)	본평가
2007.02.08	기업어음	한국신용정보(주): A3-	한국신용정보(주) (A1~D)	정기평가
2007.02.08	기업어음	한국신용평가(주): A3-	한국신용평가(주) (A1~D)	정기평가
2007.06.27	회사채	한국신용정보(주): BBB-	한국신용정보(주) (AAA~D)	정기평가
2007.07.06	회사채	한국신용평가(주): BBB-	한국신용평가(주) (AAA~D)	정기평가
2008.07.17	회사채	한국신용평가(주): BBB- Negative	한국신용평가(주) (AAA~D)	정기평가
2008.07.21	회사채	한국신용정보(주): BBB- Negative	한국신용정보(주) (AAA~D)	정기평가
2008.12.29	회사채	한국신용평가(주): BB Negative	한국신용평가(주) (AAA~D)	수시평가
2008.12.29	회사채	한신정평가(주): BB Negative	한신정평가(주) (AAA~D)	수시평가
2009.01.09	회사채	한국신용평가(주): D	한국신용평가(주) (AAA~D)	수시평가
2009.01.09	회사채	한신정평가(주): D	한신정평가(주) (AAA~D)	수시평가

※ 기업어음(CP)에 대한 신용등급 정의

등급	정의	비고
A1	적기상환 능력이 최고 수준이며, 그 안정성은 현단계에서 합리적으로 예측 가능한 환경변화에 영향을 받지 않을 만큼 높음	
A2	적기상환 능력이 우수하지만, 그 안정성은 A1 등급에 비하여 다소 열등한 요소가 있음	
A3	적기상환 능력은 양호하지만, 그 안정성은 급격한 환경변화에 따라 다소 영향을 받을 가능성이 있음	
B	최소한의 적기상환 능력은 인정되나, 그 안정성이 환경변화로 저하될 가능성이 있어 투기적인 요소를 내포하고 있음	
C	적기상환 능력 및 그 안정성이 매우 가변적이어서 투기적 요소가 강함	
D	현재 채무불이행 상태에 있음	

- 상기 등급 중 A2~B까지 + 나 -를 부여할 수 있습니다.

※ 회사채에 대한 신용등급 정의

등급	정의	비고
AAA	원리금 지급확실성이 최고 수준으로 투자위험도가 극히 낮으며 현단계에서 합리적으로 예측 가능한 장래의 어떠한 환경변화에도 영향을 받지 않을 만큼 안정적임	
AA	원리금 지급확실성이 매우 높아 투자위험도가 매우 낮지만 AAA등급에 비해 다소 열등한 요소가 있음	
A	원리금 지급확실성이 높아 투자위험도는 낮은 수준이지만 장래 급격한 환경변화에 따라 다소 영향을 받을 가능성이 있음	
BBB	원리금 지급확실성은 인정되지만 장래 환경변화로 원리금 지급 확실성이 저하될 가능성이 있음	
BB	원리금 지급확실성에 당면 문제는 없지만 장래의 안정성면에서는 투기적 요소가 내포되어 있음	
B	원리금 지급확실성이 부족하여 투기적이며, 장래의 안정성에 대해서는 현단계에서 단언할 수 없음	
CCC	채무 불이행이 발생할 가능성을 내포하고 있어 매우 투기적임	
CC	채무 불이행이 발생할 가능성이 높아 상위등급에 비해 불안요소가 더욱 많음	
C	채무 불이행이 발생할 가능성이 극히 높고 현단계에서는 장래 회복될 가능성이 없을 것으로 판단됨	
D	원금 또는 이자가 지급불능상태에 있음	

- 상기 등급 중 AA ~ CCC 까지 + , - 기호가 첨부될 수 있습니다.

다. 기타 중요한 사항

2009년 2월 6일 서울지방법원으로부터 회생절차개시 명령을 받고 공동관리인이 선임되었음

III. 재무에 관한 사항

1. 연결재무제표에 관한 사항

가. 요약연결재무정보

(단위 : 백만원)

구 분	제 47 기	제 46 기	제 45 기	제 44 기	제 43 기
[유동자산]	610,153	-	-	-	-
· 당좌자산	235,694	-	-	-	-
· 재고자산	374,460	-	-	-	-
[비유동자산]	1,090,746	-	-	-	-
· 투자자산	47,061	-	-	-	-
· 유형자산	867,826	-	-	-	-
· 무형자산	135,095	-	-	-	-
· 기타비유동자산	40,765	-	-	-	-
자산총계	1,700,890	-	-	-	-
[유동부채]	860,996	-	-	-	-
[비유동부채]	587,728	-	-	-	-
부채총계	1,448,724	-	-	-	-
[자본금]	604,023	-	-	-	-
[연결자본잉여금]	44,914	-	-	-	-
[연결자본조정]	-	-	-	-	-
[연결기타포괄손익누계액]	410	-	-	-	-
[연결이익잉여금]	Δ397,171	-	-	-	-
[소수주주지분]	-	-	-	-	-
자본총계	252,176	-	-	-	-
매출액	2,503,231	-	-	-	-
영업이익	Δ229,321	-	-	-	-
법인세비용차감전순이익	Δ711,562	-	-	-	-

연결총당기순이익	Δ711,562	-	-	-	-
지배회사지분순이익	Δ711,562	-	-	-	-
연결에 포함된 회사수	1	-	-	-	-

[Δ는 부(-)의 수치임]

○ 감사인의 감사결과 지적사항

- 제47기

본 감사인은 세계적인 금융위기 및 전반적인 경기침체와 이에 따른 회사의 재무상황 악화, 기업 회생절차의 계속적 진행여부에 따라 개발비의 자산성에 대한 합리적 추정자료를 입수하는 것이 불가능하였고, 일부 총당부채 산정을 위한 충분한 감사증거를 입수하지 못하였습니다. 또한, 대체적인 방법에 의해서도 동 개발비와 총당부채에 대해 만족할 만한 결과를 얻지 못하였습니다.

나. 연결재무제표 이용상의 유의점

(1) 연결재무제표 작성기준

당사는 회계처리 및 연결재무제표등의 작성에 있어서 기업회계기준및 연결회계 준칙을 따르고 있으며, 당사가 작성한 연결재무제표에 대한 공인회계사의 감사 의견은 다음과 같음.

구 분	제 47 기 (2008.01.01~12.31)	제 46 기 (2007.01.01~12.31)	제 45 기 (2006.01.01~12.31)
감사인	안진회계법인	-	-
감사의견	한정의견	-	-

■ 최근 3사업연도에 대한 회계처리 및 재무제표 등의 작성기준

▶ 제47기

연결회사의 연결재무제표는 대한민국에서 일반적으로 인정된 회계처리기준에 따라 작성되었으며, 연결재무제표 작성에 적용된 중요한 회계정책의 내용은 다음과 같습니다.

(1) 제·개정된 기업회계기준서 등의 적용

① 전기 개정 기업회계기준서 등의 당기 적용 내용

한국회계기준원의 회계기준위원회가 전기에 개정한 기업회계기준서 등의 내용 중 당기부터 의무적용되어 연결회사가 당기에 최초로 적용한 기업회계기준서 등의 개정내용은 다음과 같습니다.

관련 기준서 등	주요 개정내용
기준서 제5호 유형자산	- 재고자산의 용도로 건설 중이거나 개발중인 유형자산을 적용범위에서 제외 - 예비부품과 수선용구는 일정한 요건(①내용연수 1년 이상이고 ②특정 유형자산에 부속되어 사용되며 ③사용빈도가 불규칙한 경우)을 충족될 경우 유형자산분류 강제
기준서 제15호 지분법	- 피투자회사에 대한 장기성 채권에 단기대여금이나 대차대조표일 이후 회수된 채권이 포함되지 않음을 명확화 - 종속회사주식의 추가 취득 시 취득금액과 비교되는 대상을 연결대차대조표상 종속

	회사의 순자산임을 명확화
기준서 제16호 법인세회계	- 주식의 요구사항을 일부 개정(법인세비용의 구성내역에서 총법인세효과와 법인세기간내 배분내역을 동시에 표시, 세무조정항목별 내역을 주식에서 삭제하는 대신 세전이익과 법인세비용간의 관계를 설명하는 주식 추가 등)
기준서 제20호 특수관계자 공시	- 지배회사와 다른 경우 최상위 지배자(제 개정전 : 최상위 지배회사)의 명칭도주식으로 기재하며, 지배회사와 최상위 지배자가 외부공표용 연결재무제표를 작성하지 않는 경우에는 이를 작성하는 가장 가까운 상위의 지배회사(제 개정전 : 차상위 지배회사)의 명칭을 주식으로 기재
해석 53-70 파생상품 등의 회계처리	- 보증계약과 신용파생상품을 구분하는 기준을 명시 - 경제적 실질을 반영하여 보유중인 파생상품의 경우에도 위험회피수단으로 지정할 수 있는 근거 마련 - 제한적으로 허용되어 왔던 외화위험에 대한 위험회피회계의 적용범위가 확장되도록 규정 정비

상기 개정된 기업회계기준서 등을 당기에 최초로 적용함에 따라 연결회사의 당기말 현재 연결순자산가액이나 연결순이익에 미치는 영향은 없습니다.

② 당기에 개정된 기업회계기준 등

한국회계기준원 및 금융감독원이 당기에 제·개정하여 발표한 기업회계기준 등(기업회계기준서, 기업회계기준 등에 관한 해석, 회계기준적용의견서, 재무보고에 관한 실무의견서 포함. 이하 "기업회계기준 등")의 내용 중 연결회사가 당기에 적용한 주요 내용은 다음과 같습니다.

관련 기준서 등	주요 개정내용
기준서 제5호 유형자산	- 원가모형이나 재평가모형 중 하나를 회계정책으로 선택하여 유형자산 분류별로 동일하게 적용
기준서 제8호 유가증권	- 드문 상황에서 더 이상 단기간 내의 매매차익을 목적으로 보유하지 않는다면 단기 매매증권을 매도가능증권이나 만기보유증권으로 분류변경할 수 있음
기준서 제15호 지분법	- 종속회사에 대한 지분법 적용 시, 투자계정의 잔액이 영(0) 이하가 되는 경우를 제외하고 지배회사 개별재무제표의 당기순손익 및 순자산이 연결재무제표의 당기순손익 및 순자산에 대한 지배회사의 지분과 일치되도록 회계처리할 것을 문단39에서 명확히 규정 - 문단 39 (가)~(사)는 예시사항임을 분명히 하며, (나)~(라)에서 설명하고 있는 투자차액은 연결재무제표와 같이 자본잉여금(또는 자본조정)으로 반영하도록 수정
기준서 제21호 재무제표의 작성과 표시I	- 한국채택국제회계기준 등의 최초적용으로 인한 회계기준의 중요한 변동이 예상되는 경우, 기업의 준비상황 및 재무제표에 미칠 수 있는 영향 등을 추가 정보로서 주석으로 공시할 것을 권장
적용의견서 08-3 금융상품의 공정가치 측정 시 고려사항	- 공신력 있는 시장의 가격이 공정가치를 반영하지 않는 경우, 가치평가기법을 사용하여 공정가치를 추정

한편, 상기 제·개정된 기업회계기준서 등을 당기에 최초로 적용함에 따라 연결회사의 당기말 현재 연결순자산가액이나 연결순이익에 미치는 영향은 없습니다.

(2) 주요 연결회계정책

1) 연결범위 및 지분법대상

지배회사가 대차대조표일 현재 다른 회사의 발행주식총수(의결권 없는 주식 제외)의 50%를 초과하여 소유하는 경우, 또는 30%를 초과하여 소유하면서 다른 회사의 최대주주인 경우, 또는 회사와 종속회사가 합하거나 종속회사와 종속회사가 합하여 다른 회사의 발행주식총수의 30%를 초과하여 소유하면서 최대주주인 경우, 또는 회사가 계약 등에 의하여 다른 회사의 이사회 또는 이에 준하는 의사결정기구 구성원의 과반수 이상을 임명할 수 있는 권한이 있는 경우에 지배·종속관계가 있다고 보아 이들 회사를 연결재무제표 작성 대상에 포함하고 있으며, 지배·종속관계가 성립하지 않으나 연결회사가 피투자회사의 재무 또는 영업에 관한 의사결정에 실질적인 영향을 미칠 수 있는 능력이 있는 경우 동 피투자회사의 투자주식에 대해 지분법을 적용하여 평가하고 있습니다.

2) 종속회사의 재무제표

연결재무제표는 지배회사의 대차대조표일을 기준으로 작성된 종속회사의 재무제표를 사용하여 작성하고 있으며 유사한 상황에서 발생한 동일한 거래나 사건에 대하여는 원칙적으로 종속회사의 회계정책이나 회계추정방법을 지배회사의 회계정책이나 회계추정방법과 일치하도록 적절히 수정하고 있습니다.

한편, 해외에 있는 종속회사가 소재지국의 회계기준에 따라 작성된 재무제표가 대한민국에서 일반적으로 인정되는 회계처리기준에 따라 작성된 재무제표와 중요한 차이가 없을 경우 이를 이용하여 연결재무제표를 작성하고 있습니다.

3) 투자계정과 자본계정의 상계 및 중요한 연결방침

지배회사의 투자계정과 이에 대응하는 종속회사의 자본계정은 지배·종속관계가 성립하는 날을 기준으로 상계제거 하였습니다. 지배회사의 투자계정과 종속회사의 자본계정을 상계제거함에 있어 거래의 실질에 따라 매수법을 적용하고 있습니다. 매수법 적용시 지배권획득일 현재 종속회사의 자산·부채의 공정가액에 대한 지배회사의 지분과 지배회사의 투자계정이 일치하지 않는 경우 그 차액은 영업권 또는 부의영업권으로 인식하고 영업권의 경우 20년 이내의 기간에 걸쳐 정액법으로 상각하고 부의영업권의 경우 비화폐성자산의 공정가액까지는 비화폐성자산의 상각가능자산의 가중평균내용연수에 걸쳐 환입하고 그 초과분은 특별이익으로 처리하고 있습니다.

4) 내부거래 및 미실현손익 등의 상계제거

연결회사간의 내부거래로 인한 채권·채무 기말잔액과 수익·비용계상액은 모두 상계제거하였으며, 지분법적용회사를 포함한 연결재무제표 작성대상 회사간 거래에 의하여 취득한 재고자산, 고정자산 등에 포함된 미실현이익을 당해 판매회사의 매출총이익률 등을 기초로 산정하여 제거하였습니다.

한편, 지배회사가 종속회사에 판매함으로써 발생한 미실현손익은 전액 제거하여 지배회사지분에 부담시키고, 종속회사가 지배회사에 판매하거나 종속회사가 다른 종속회사에 판매함으로써 발생한 미실현손익은 전액 제거하여 지배회사지분과 소수주주지분에 비례하여 부담시키고 있습니다.

5) 소수주주지분

연결회사는 종속회사의 경영성과와 순자산 중 지배회사의 지분에 속하지 아니하는 것은 소

수주주지분으로 계상하고 있습니다. 한편, 종속회사의 손실 중 당해 종속회사의 소수주주지분에 속하는 부분이 당해 소수주주지분액을 초과하는 경우에는 그 초과액을 부(-)의 소수주주지분으로 하여 자본에서 차감하는 형식으로 표시하고 있습니다.

6) 해외소재 종속회사 등의 재무제표 환산

해외에 있는 종속회사 및 지분법적용피투자회사의 외화표시 재무제표의 환산시 당해자산·부채는 대차대조표일 현재의 환율을, 종속회사의 매수 당시의 자본은 매수 당시의 환율을, 종속회사 매수 이후에 증가한 이익잉여금 이외의 자본은 거래발생 당시의 환율을 적용하여 환산하며, 손익항목은 당해 회계기간의 평균환율을 적용하여 환산하고 있습니다.

(3) 현금및현금성자산의 분류

연결회사는 통화 및 타인발행수표 등 통화대용증권과 당좌예금, 보통예금 및 큰 거래비용없이 현금으로 전환이 용이하고 이자율 변동에 따른 가치변동이 중요하지 않은 금융상품으로서 취득당시 만기일(또는 상환일)이 3개월 이내인 것을 현금및현금성자산으로 분류하고 있습니다.

(4) 수익인식기준

제품, 상품 등 재화의 판매 수익은 원칙적으로 소유에 따른 위험과 효익이 대부분 구매자에게 이전된 경우에 인식하고 있습니다. 이자수익 등 기타 수익금액은 이를 신뢰성 있게 측정할 수 있으며 경제적 효익의 유입가능성이 매우 높은 경우에 수익으로 인식하고 있습니다.

(5) 대손충당금

연결회사는 대차대조표일 현재의 매출채권, 대여금, 미수금 등 받을채권 잔액의 회수가능성에 대한 개별분석 및 과거의 대손경험율을 토대로 하여 예상되는 대손추정액을 대손충당금으로 설정하고 있습니다.

(6) 재고자산의 평가

연결회사는 미착품(개별법)을 제외한 재고자산을 총평균법에 의해 산정된 취득원가를 대차대조표가액으로 하고 있으며, 연중 계속기록법에 의하여 수량 및 금액을 계산하고 매 기말 실시재고조사를 실시하여 그 기록을 조정하고 있습니다. 또한, 대차대조표일 현재 재고자산의 시가(제품, 상품 및 재공품은 순실현가능가액, 원재료 등은 현행대체원가)가 취득원가보다 하락한 경우에는 시가를 대차대조표가액으로 하고 있습니다.

재고자산의 저가법 적용은 종목별로 하고 있으며 재고자산의 저가법 적용으로 발생하는 평가손실은 당해 재고자산에서 차감하는 형식으로 표시하고 이를 매출원가에 가산하고 있습니다. 이에 따라 당기에 계상한 재고자산평가손실 금액은 33,051,178천원입니다. 한편, 저가법의 적용에 따른 평가손실을 초래했던 상황이 해소되어 새로운 시가가 장부가액보다 상승한 경우에는 최초의 장부가액을 초과하지 않는 범위 내에서 평가손실을 환입하고 있으며, 이러한 재고자산평가손실의 환입은 매출원가에서 차감하고 있습니다. 이에 따라 당기에 계상한 재고자산평가손실환입은 1,807,492천원입니다.

(7) 유가증권 (지분법적용투자주식 제외)

유가증권의 취득원가는 유가증권 취득을 위하여 제공한 대가의 시장가격(제공한 대가의 시장가격이 없는 경우에는 취득한 유가증권의 시장가격)에 취득부대비용을 포함한 가격으로 측정하고, 유가증권의 취득목적과 성격에 따라 단기매매증권, 매도가능증권, 만기보유증권으로 분류하고 있습니다. 한편, 연결회사는 유가증권의 처분시 실현손익을 계산하기 위한 유가

증권의 원가결정방법으로 종목별 총평균법을 적용하고 있습니다.

연결회사가 적용하고 있는 유가증권의 구체적인 평가방법은 다음과 같습니다.

1) 단기매매증권의 평가

연결회사는 주로 단기간 내의 매매차익을 목적으로 매수와 매도가 적극적이고 빈번하게 이루어지는 유가증권(단기적인 이익을 획득할 목적으로 운용되는 것이 분명한 증권포트폴리오를 구성하는 유가증권 포함)을 단기매매증권으로 분류하고 있습니다. 단기매매증권은 공정가액으로 평가하고 있으며, 단기매매증권에 대한 미실현보유손익은 단기매매증권평가이익(손실)의 과목으로 하여 영업외수익(비용)으로 표시하고 있습니다.

2) 만기보유증권의 평가

연결회사는 만기가 확정된 채무증권으로서 상환금액이 확정되었거나 확정이 가능한 채무증권을 만기까지 보유할 적극적인 의도와 능력이 있는 경우에는 투자자산인 만기보유증권으로 분류하고 있습니다. 다만, 대차대조표일로부터 1년 내에 만기가 도래하는 만기보유증권은 유동자산으로 분류하고 있습니다.

만기보유증권은 상각후취득원가로 평가하여 대차대조표에 표시하고 있으며, 상각후취득원가로 측정할 때에는 취득원가와 만기액면가액의 차이를 상환기간에 걸쳐 유효이자율법에 의하여 상각하여 취득원가와 이자수익에 가감하고 있습니다.

한편, 만기보유증권의 원리금을 계약상의 조건대로 회수하지 못할 가능성이 매우 높은 경우에는 회수가능가액(만기보유증권 취득 당시의 유효이자율로 할인한 기대현금흐름의 현재가치)과 장부가액의 차액을 만기보유증권손상차손의 과목으로 하여 영업외비용으로 처리하고, 손상차손 금액을 차감한 후의 회수가능가액을 대차대조표가액으로 표시하고 있습니다. 또한, 손상차손을 인식한 이후 손상차손이 회복된 경우 손상차손을 인식한 기간 후에 발생한 사건과 객관적으로 관련된 경우에는 당초에 손상차손을 인식하지 않았다면 회복일 현재의 상각후취득원가가 되었을 금액을 한도로 하여 회복된 금액을 만기보유증권손상차손환입의 과목으로 하여 영업외수익으로 처리하고 있습니다.

3) 매도가능증권의 평가

연결회사는 단기매매증권이나 만기보유증권으로 분류되지 아니하는 유가증권은 투자자산인 매도가능증권으로 분류하고 있습니다. 다만, 대차대조표일로부터 1년 내에 만기가 도래하거나 또는 매도 등에 의하여 처분할 것이 거의 확실한 매도가능증권은 유동자산으로 분류하고 있습니다.

매도가능증권은 공정가액을 대차대조표가액으로 하고 있습니다. 매도가능증권에 대한 미실현보유손익은 매도가능증권평가손익의 과목으로 하여 자본항목 중 기타포괄손익누계액으로 처리하고 있으며, 당해 매도가능평가손익의 누적금액은 해당 매도가능증권을 처분하거나 손상차손을 인식하는 시점에 일괄하여 매도가능증권처분손익 또는 매도가능증권손상차손에 반영하고 있습니다. 다만, 매도가능증권 중 시장성이 없는 지분증권의 공정가액을 신뢰성 있게 측정할 수 없는 경우에는 취득원가로 평가하고 있습니다.

한편, 매도가능증권에 대하여 손상차손이 발생한 객관적인 증거가 있으며 회수가능가액이 매도가능증권의 취득원가(채무증권은 상각후취득원가)보다 작은 경우에는 매도가능증권손상차손의 과목으로 하여 영업외비용으로 처리하고 있으며, 동 매도가능증권과 관련하여

미실현보유손익이 자본항목에 남아있는 경우에는 매도가능증권손상차손에서 가감하고 있습니다.

그리고 손상차손을 인식한 매도가능증권의 손상차손의 회복이 손상차손을 인식한 기간후에 발생한 사건과 객관적으로 관련된 경우에는 이전에 인식하였던 손상차손금액을 한도로 하여 회복된 금액을 매도가능증권손상차손환입의 과목으로 하여 영업외수익으로 인식하고 있으나, 손상차손을 인식한 기간 후에 공정가액이 상승하더라도 이와 같은 손상차손의 회복에 해당되지 아니하는 경우에는 당해 공정가액 상승금액을 자본항목으로 처리하고 있습니다.

(8) 지분법적용투자주식

연결회사는 중대한 영향력을 행사할 있는 피투자회사(이하 "지분법피투자회사")에 대한 지분증권에 대하여는 지분법을 적용하여 평가하고 있습니다.

1) 지분변동액의 회계처리

연결회사는 지분법 적용시 지분법피투자회사의 순자산 변동액 중 회사의 지분율에 해당하는 금액(이하 "지분변동액")은 지분법피투자회사의 순자산가액 변동의 원천에 따라 회계처리하고 있습니다. 즉, ① 지분법피투자회사의 당기순이익(손실)으로 인하여 발생한 지분변동액은 지분법이익(손실)의 과목으로 하여 영업외수익(비용)으로, ② 지분법피투자회사의 전기이월미처분이익잉여금의 변동으로 인한 지분변동액은 (부의)지분법이익잉여금변동의 과목으로 하여 전기이월미처분이익잉여금으로, ③ 지분법피투자회사의 당기순손익 및 전기이월미처분이익잉여금을 제외한 자본의 증가 또는 감소로 인하여 발생한 지분변동액은 (부의)지분법자본변동의 과목으로 하여 기타포괄손익누계액으로 처리하고 있습니다. 다만, 지분법피투자회사의 전기이월미처분이익잉여금이 중대한 오류수정에 의해 변동하였을 경우에는 회사의 재무제표에 미치는 영향이 중대하지 아니하면 당해 지분변동액은 지분법이익(손실)의 과목으로 하여 영업외수익(비용)으로 처리하며, 지분법피투자회사의 회계정책변경에 의하여 변동하였을 경우에는 당해 지분변동액은 회계변경과 오류수정에 관한 기업회계기준에 따라 전기이월미처분이익잉여금에 반영하고 있습니다. 한편, 지분법피투자회사가 현금배당금 지급을 결의하는 경우 배당결의 시점에 회사가 수취하게 될 배당금을 지분법적용투자주식에서 직접 차감하고 있습니다.

2) 투자차액의 처리

지분법적용투자주식 취득시점의 피투자회사의 식별가능한 순자산의 공정가액 중 회사가 취득한 지분율에 해당하는 금액과 취득대가의 차이금액(이하 "투자차액")은 영업권 등으로 보아 기업인수 및 합병 등 기업결합에 관한 기업회계기준에서 정하는 바에 따라 회계처리하고 있습니다.

한편, 지분법적용피투자회사가 유상증자(유상감사, 무상증자, 무상감자 포함. 이하 "유상증자 등")를 실시한 결과 회사의 지분율이 증가하는 경우 발생하는 지분변동차액은 투자차액으로 처리하고, 지분율이 감소한 경우에는 해당 지분변동차액은 처분손익으로 회계처리하고 있습니다. 다만, 지분법피투자회사가 종속회사에 해당하는 경우에는 유상증자 등으로 인하여 발생한 지분변동차액은 자본잉여금(또는 자본조정)으로 처리하고 있습니다.

3) 지분법피투자회사의 순자산 공정가액과 장부가액의 차액에 대한 처리

지분법적용투자주식의 취득시점에 지분법피투자회사의 식별가능한 자산·부채를 공정가액으로 평가한 금액과 장부가액의 차이금액 중 회사의 지분율에 해당하는 금액은 당해 자산·부채에 대한 지분법피투자회사의 처리방법에 따라 상각 또는 환입하여 지분법손익에 반영하

고 있습니다.

4) 내부거래미실현손익의 제거

연결회사 및 지분법피투자회사간의 거래에서 발생한 손익에 회사의 지분율을 곱한 금액 중 대차대조표일 현재 보유자산의 장부가액에 반영되어 있는 부분은 회사의 미실현손익으로 보며, 이 경우 미실현손익은 지분법적용투자주식에서 가감하고 있습니다. 다만, 지분법피투자회사가 회사의 종속회사인 경우 회사가 종속회사에 대하여 자산을 매각한 거래("하향판매")로 인하여 발생한 미실현손익은 전액 제거하여 지분법적용투자주식에 가감하고 있습니다.

5) 지분법적용투자주식의 손상차손

연결회사는 지분법적용투자주식의 손상차손 발생에 대한 객관적 증거가 있으며 지분법적용투자주식의 회수가능가액이 장부가액보다 작은 경우에는 당해 지분법적용투자주식에 대하여 손상차손을 인식하여 영업외비용(지분법적용투자주식손상차손)에 반영하고 있습니다. 지분법적용투자주식에 대하여 손상차손을 인식할 때 미상각된 투자차액이 있는 경우에는 투자차액을 우선 손상차손으로 인식하고 있습니다. 한편 손상차손을 인식한 후에 지분법적용투자주식의 회수가능가액이 회복된 경우에는 이전에 인식하였던 손상차손금액을 한도로 하여 회복된 금액을 당기 이익으로 인식하고 있습니다. 이 경우 회복 후 지분법적용투자주식 장부가액이 당초에 손상차손을 인식하지 않았다면 회복일 현재의 지분법적용투자주식 장부가액이 되었을 금액을 초과하지 않도록 하고 있습니다. 다만, 투자차액에 해당하는 손상차손의 회복은 인정하지 않고 있습니다.

6) 해외소재 지분법피투자회사의 재무제표 환산

연결회사는 해외에 소재하는 지분법피투자회사의 외화표시 재무제표는 연결재무제표에 관한 기업회계기준서의 해외소재 종속회사의 재무제표 환산을 준용하여 환산한후 지분법을 적용하고 있습니다. 원화로 환산한 후 자산에서 부채를 차감한 금액과 자본총계 금액과의 차이 중 회사의 지분에 상당하는 금액은 (부의)지분법자본변동의 과목으로 하여 기타포괄손익누계액으로 처리하고 있습니다.

(9) 유형자산의 평가 및 감가상각방법

연결회사는 유형자산을 최초에는 취득원가(구입원가 또는 제작원가에 당해 유형자산을 사용할 수 있도록 준비하는데 직접 관련되는 지출을 합한 금액)로 측정하며, 현물출자, 증여, 기타 무상으로 취득한 유형자산은 공정가액을 취득원가로 하고 있습니다. 다만, 자산재평가법에 의하여 재평가된 자산은 재평가액으로 평가하고 있습니다.

또한, 연결회사는 유형자산의 취득 또는 완성후의 지출이 가장 최근에 평가된 성능수준을 초과하여 미래 경제적 효익을 증가시키는 지출은 자본적 지출로, 그렇지 않은 경우에는 발생한 기간의 비용으로 인식하고 있습니다. 한편, 회사는 자산의 제조, 매입, 건설 또는 개발과 관련한 금융비용을 기간비용으로 회계처리하고 있습니다.

연결회사는 유형자산의 진부화 또는 시장가치의 급격한 하락 등으로 인하여 유형자산의 사용 및 처분으로부터 기대되는 미래의 현금흐름총액의 추정액이 장부가액에 미달하는 경우에는 장부가액을 회수가능가액(순매각가액과 사용가치 중 큰 금액)으로 조정하고 그 차액을 손상차손으로 처리하고 있습니다. 다만, 차기 이후에 손상차손을 인식한 자산의 회수가능가액이 장부가액을 초과하는 경우에는 그 자산이 손상차손을 인식하기 전의 장부가액의 감가상각 후 잔액을 한도로 하여 그 초과액을 손상차손환입으로 처리하고 있습니다. 이에 따라 당기 중 유형자산손상차손으로 처리한 금액은 517,687,494천원입니다.

유형자산의 감가상각은 아래의 자산별 내용연수에 따라 경제적 효익이 발생하는 기간에 걸쳐 정액법으로 계상하고 있습니다. 각 기간의 감가상각비는 다른 자산의 제조와 관련된 경우에는 관련 자산의 제조원가로, 그 밖의 경우에는 판매비와관리비로 계상하고 있습니다.

자 산	내용연수(년)
건 물	24~50
구 축 물	13~30
기 계 장 치	10
차량운반구	6~10
공구와기구	6~10
비 품	6~10

한편, 연결회사는 내용연수 도중 사용을 중단하고, 처분 또는 폐기할 예정인 유형자산은 감가상각을 하지 않는 대신 사용을 중단한 시점의 장부가액을 투자자산으로 재분류하고, 손상차손 발생 여부를 매 회계연도 말에 검토하고 있습니다. 이에 따라 당기에 투자자산으로 대체된 유형자산은 38,049,400천원입니다.

(10) 무형자산의 평가 및 상각방법

연결회사는 무형자산을 최초로 인식할 때에는 취득원가(당해 무형자산의 구입원가와자산을 사용할 수 있도록 준비하는데 직접 관련되는 지출)로 측정하고 있습니다. 무형자산 중 개발비는 관련 제품의 판매 또는 사용이 가능한 시점부터 3년의 내용연수를, 개발비를 제외한 무형자산은 합리적인 기간(산업재산권과 기타무형자산은 3~15년, 선급기술도입료는 계약기간) 동안 정액법에 의하여 산정된 상각액을 직접 차감한 잔액으로 표시하고 있습니다.

한편, 무형자산의 진부화 및 시장가치의 급격한 하락 등으로 인하여 무형자산의 회수가능가액(순매각가액과 사용가치 중 큰 금액)이 장부가액에 중요하게 미달하게 되는 경우에는 그 차액을 손상차손으로 처리하고 있으며, 차기 이후에 손상차손된 자산의 회수가능가액이 장부가액을 초과하게 되는 경우에는 그 자산이 손상차손을 인식하기전 장부가액의 상각 후 잔액을 한도로 하여 그 초과금액을 손상차손환입으로 처리하고 있습니다. 이에 따라 당기에 인식한 무형자산손상차손금액은 458,875천원입니다.

(11) 국고보조금

연결회사는 자산취득에 사용할 목적으로 국고보조금을 받는 경우에는 관련 자산을 취득하기 전까지 받은 자산 또는 받은 자산을 일시적으로 운용하기 위하여 취득하는 다른 자산의 차감계정으로 회계처리하고, 관련 자산을 취득하는 시점에서 취득자산의 차감계정으로 처리하여 당해 자산의 내용연수에 걸쳐 상각금액과 상계처리하고 있습니다. 또한, 상환의무가 없는 국고보조금 중 특정 비용의 보전을 목적으로 받는 부분은 관련 비용과 상계처리하고, 대응되는 비용이 없는 부분은 회사의 주된 영업활동과 직접적인 관련성이 있다면 영업수익으로, 그렇지 않다면 영업외수익으로 처리하고 있으며, 상환의무가 있는 국고보조금은 부채로 계상하고 있습니다.

(12) 채권·채무의 현재가치평가

연결회사는 장기연불조건의 매매거래, 장기금전대차거래 또는 이와 유사한 거래에서 발생하는 채권·채무로서 명목가액과 현재가치의 차이가 중요한 경우에는 당해 채권·채무로 인하여 미래에 수취하거나 지급할 총금액을 유효이자율로 할인한 현재가치로 평가하고 있습니다.

채권·채무의 명목가액과 현재가치의 차액인 현재가치할인차금은 당해 채권·채무의 명목가액에서 차감(또는 부가)하는 형식으로 기재하고 있으며, 이러한 현재가치할인차금은 유효이자율법을 적용하여 상각(또는 환입)하여 이자수익 또는 이자비용에 반영하고 있습니다. 또한, 회사정리절차 및 화의절차의 개시 또는 당사자간의 합의 등으로 채권·채무의 원금, 이자율 또는 기간 등이 변경되어 재조정된 채권·채무의 장부가액과 현재가치의 차이가 중요한 경우에 당해 채권·채무로 인하여 미래에 수취하거나 지급할 금액을 적정한 이자율로 할인한 현재가치로 평가하고 있으며, 채권·채무의 명목액과 현재가치의 차액인 현재가치할인차금은 유효이자율법을 적용하여 상각 또는 환입하고 이를 이자비용 또는 이자수익으로 인식하고 있습니다.

(13) 외화거래 및 외화자산·부채의 환산

연결회사는 모든 외화거래를 거래 당시의 환율에 의하여 원화로 환산·기록하고 있으며 이들 거래의 결과로 발생하는 외환차익(차손)은 영업외수익(비용)으로 인식하고 있습니다. 또한, 연결회사는 화폐성 외화자산 및 외화부채를 대차대조표일 현재 기준환율(US\$1당 : 당기 말 1,257.5원)로 평가하고 있으며, 이로 인한 외화환산이익(손실)은 영업외수익(비용)에 반영하고 있습니다. 다만, 외화표시 전환사채의 경우 원칙적으로 전환청구기간 만료시까지 비화폐성 외화부채로 보나 결산일로부터 전환청구기간 만료시까지 1년 이내인 경우로써 전환권의 행사가 이루어지지 않을 것이 거의 확실한 경우에만 대차대조표일 현재의 기준환율에 의하여 외화환산을 하고 있습니다.

해외종속회사의 자산·부채는 연결대차대조표일 현재의 환율로, 자본은 발생 당시 환율로, 손익항목은 당해 회계연도의 평균환율을 적용하여 평가하고 있습니다. 이 경우 환산손익은 해외사업환산차(대)의 과목으로 기타포괄손익누계액으로 계상하고 있습니다.

(14) 퇴직급여충당부채

연결회사는 퇴직금지급규정에 따라 대차대조표일 현재 1년이상 근속한 전 임직원이 일시에 퇴직할 경우에 지급하여야 할 퇴직금 총 추계액을 퇴직급여충당부채로 설정하고 있으며, 당기 말 현재 퇴직금 총 추계액은 185,008,771천원입니다.

연결회사는 국민연금법에 의해 종업원부담 국민연금 중 일정부분에 대해 회사가 대납하고 종업원 퇴직시에 퇴직금에서 차감하도록 하는 국민연금전환금을 퇴직급여충당부채에서 차감하는 형식으로 표시하고 있으며, 당기말 현재 퇴직금 중 국민연금으로 전환된 금액은 557,046천원입니다. 한편, 회사는 근로기준법에 따라 종업원의 수급권을 보장하는 퇴직보험에 가입하였으며 동 퇴직보험예치금의 당기말 잔액은 4,384,745천원이며 퇴직급여충당부채에서 차감하는 형식으로 표시하고 있습니다.

당기 중 회사가 실제 지급한 퇴직금은 28,461,736천원입니다.

(15) 파생상품

파생상품은 당해 계약에 따라 발생한 권리와 의무를 자산·부채로 계상하고 있으며, 공정가액으로 평가한 금액을 대차대조표가액으로 하고 평가 시 발생한 손익은 발생시점에 당기손

익으로 인식하고 있습니다. 다만, 현금흐름 위험회피를 목적으로 하는 파생상품의 평가손익 중 위험회피에 효과적인 부분은 현금흐름위험회피 파생상품평가손익의 과목으로 하여 기타 포괄손익누계액으로 계상하고 있습니다.

(16) 전환사채

연결회사는 전환사채 발행가액을 일반사채에 해당하는 부채부분과 전환권에 해당하는 자본부분으로 분리하여 자본부분의 가치를 전환권대가로 인식하여 기타자본잉여금으로 계상하고 있습니다. 이러한 전환대가는 전환권이 행사되어 추가로 주식을 발행하는 시점에 주식발행초과금으로 대체하고 있습니다. 한편, 전환사채의 이자비용은 사채의 장부가액에 일반사채의 유효이자율을 적용하여 계산하고, 사채의 장부가액은 사채의 액면가액에 ①사채발행차금, ②전환권조정 및 ③사채상환할증금(상환할증 지급조건이 있는 경우)을 가감한 금액으로 하고 있습니다.

(17) 제품보증충당부채

연결회사는 매출된 제품에 대하여 일정기간 동안 무상으로 보증수리를 실시함에 따라 향후 발생할 수리비 예상액과 EU의 ELV(End of Life Vehicle) 규정에 따라 동 지역에 수출한 차량의 폐차 관련 환경부담비용 추산액을 제품보증충당부채로 설정하고 있습니다. 또한 제품보증충당부채의 명목가액과 현재가치의 차이가 중요한 경우에는 이를 현재가치로 평가하며, 그 차액을 제품보증충당부채에 차감하여 표시하고 있습니다.

(18) 법인세비용

연결회사는 자산·부채의 장부가액과 세무가액의 차이인 일시적차이에 대하여 이연법인세를 인식하는 경우, 가산할 일시적차이에 대한 이연법인세부채는 법인세관련 기업회계기준서상의 예외항목에 해당하지 않는 경우에는 전액 인식하고 있으며, 차감할 일시적차이에 대한 이연법인세자산은 향후 과세소득의 발생이 거의 확실하여 미래의 법인세 절감효과가 실현될 수 있을 것으로 기대되는 경우에 인식하고 있습니다. 이러한 이연법인세자산(부채)는 관련된 자산(부채)항목의 대차대조표상 분류에 따라 대차대조표에 당좌자산(유동부채) 또는 기타비유동자산(비유동부채)으로 분류하고 있으며, 세무상 결손금에 따라 인식하게 되는 이연법인세자산의 경우처럼 대차대조표상 자산항목 또는 부채항목과 관련되지 않은 이연법인세자산과 이연법인세부채는 일시적차이의 예상소멸시기에 따라서 유동항목과 기타비유동항목으로 분류하고, 동일한 유동·비유동 구분내의 이연법인세자산과 이연법인세부채가 동일한 과세당국과 관련된 경우에는 각각 상계하여 표시하고 있습니다. 또한, 당기 법인세부담액(환급액)과 이연법인세는 손익계산서상 법인세비용의 계산에 반영하고 있으며, 이 경우 전기이전의 기간과 관련된 법인세부담액(환급액)을 당기에 인식한 금액(법인세 추납액 또는 환급액)은 당기 법인세부담액(환급액)으로 하여 법인세비용에 포함하고 있습니다. 그러나 당해 기간 또는 다른 기간에 자본계정에 직접적으로 인식되는 거래나사건 및 기업결합으로부터 발생된 경우에는 각각 자본계정 및 영업권(또는 부의영업권)에서 직접 가감하고 있습니다.

(19) 종속회사 재무제표의 재분류

연결재무제표의 작성을 보다 용이하게 하기 위하여 종속회사 재무제표의 일부 계정과목을 지배회사의 재무제표 표시방법에 따라 재분류하였습니다. 이러한 재분류는 종속회사의 순손익과 순자산가액에 영향을 미치지 아니합니다.

(2) 기업회계기준 등의 위반사항

(가) 연결재무제표를 수정하여야 하는 위반사항

해당사항 없음

(나) 연결재무제표 수정과 관련없는 위반사항

해당사항 없음

(3) 기타 유의하여야 할 사항

1. 회계처리방법의 변경

① 전기 개정 기업회계기준서 등의 당기 적용 내용

한국회계기준원의 회계기준위원회가 전기에 개정한 기업회계기준서 등의 내용 중 당기부터 의무적용되어 연결회사가 당기에 최초로 적용한 기업회계기준서 등의 개정내용은 다음과 같습니다.

관련 기준서 등	주요 개정내용
기준서 제5호 유형자산	- 재고자산의 용도로 건설 중이거나 개발중인 유형자산을 적용범위에서 제외 - 예비부품과 수선용구는 일정한 요건(①내용연수 1년 이상이고 ②특정 유형자산에 부착되어 사용되며 ③사용빈도가 불규칙한 경우)을 충족될 경우 유형자산분류 강제
기준서 제15호 지분법	- 피투자회사에 대한 장기성 채권에 단기대여금이나 대차대조표일 이후 회수된 채권이 포함되지 않음을 명확화 - 종속회사주식의 추가 취득 시 취득금액과 비교되는 대상을 연결대차대조표상 종속회사의 순자산임을 명확화
기준서 제16호 법인세회계	- 주식의 요구사항을 일부 개정(법인세비용의 구성내역에서 총법인세효과와 법인세기간내 배분내역을 동시에 표시, 세무조정항목별 내역을 주식에서 삭제하는 대신 세전이익과 법인세비용간의 관계를 설명하는 주식 추가 등)
기준서 제20호 특수관계자 공시	- 지배회사와 다른 경우 최상위 지배자(☞ 개정전 : 최상위 지배회사)의 명칭도주식으로 기재하며, 지배회사와 최상위 지배자가 외부공표용 연결재무제표를 작성하지 않는 경우에는 이를 작성하는 가장 가까운 상위의 지배회사(☞ 개정전 : 차상위 지배회사)의 명칭을 주식으로 기재
해석 53-70 파생상품 등의 회계처리	- 보증계약과 신용파생상품을 구분하는 기준을 명시 - 경제적 실질을 반영하여 보유중인 파생상품의 경우에도 위험회피수단으로 지정할 수 있는 근거 마련 - 제한적으로 허용되어 왔던 외화위험에 대한 위험회피회계의 적용범위가 확장되도록 규정 정비

상기 개정된 기업회계기준서 등을 당기에 최초로 적용함에 따라 연결회사의 당기말 현재 연결순자산가액이나 연결순이익에 미치는 영향은 없습니다.

② 당기에 개정된 기업회계기준 등

한국회계기준원 및 금융감독원이 당기에 제·개정하여 발표한 기업회계기준 등(기업회계기준서, 기업회계기준 등에 관한 해석, 회계기준적용의견서, 재무보고에 관한 실무의견서 포함. 이하 "기업회계기준 등")의 내용 중 연결회사가 당기에 적용한 주요 내용은 다음과 같습니다.

관련 기준서 등	주요 개정내용
기준서 제5호	- 원가모형이나 재평가모형 중 하나를 회계정책으로 선택하여 유형자산 분류별로 동

유형자산	일하게 적용
기준서 제8호 유가증권	- 드문 상황에서 더 이상 단기간 내의 매매차익을 목적으로 보유하지 않는다면 단기 매매증권을 매도가능증권이나 만기보유증권으로 분류변경할 수 있음
기준서 제15호 지분법	- 종속회사에 대한 지분법 적용 시, 투자계정의 잔액이 영(0) 이하가 되는 경우를 제외하고 지배회사 개별재무제표의 당기순손익 및 순자산이 연결재무제표의 당기순손익 및 순자산에 대한 지배회사의 지분과 일치되도록 회계처리할 것을 문단39에서 명확히 규정 - 문단 39 (가)~(사)는 예시사항임을 분명히 하며, (나)~(라)에서 설명하고 있는 투자차액은 연결재무제표와 같이 자본잉여금(또는 자본조정)으로 반영하도록 수정
기준서 제21호 재무제표의 작성과 표시I	- 한국채택국제회계기준 등의 최초적용으로 인한 회계기준의 중요한 변동이 예상되는 경우, 기업의 준비상황 및 재무제표에 미칠 수 있는 영향 등을 추가 정보로서 주석으로 공시할 것을 권장
적용의견서 08-3 금융상품의 공정가치 측정 시 고려사항	- 공신력 있는 시장의 가격이 공정가치를 반영하지 않는 경우, 가치평가기법을 사용하여 공정가치를 추정

한편, 상기 제·개정된 기업회계기준서 등을 당기에 최초로 적용함에 따라 연결회사의 당기 말 현재 연결순자산가액이나 연결순이익에 미치는 영향은 없습니다.

다. 연결재무제표

(1) 연결대차대조표

연 결 대 차 대 조 표

제 47 기 2008. 12. 31 현재

제 46 기 2007. 12. 31 현재

제 45 기 2006. 12. 31 현재

(단위 : 원)

과 목	제47기	제46기	제45기
I. 유동자산	610,153,455,042		
(1) 당좌자산	235,693,666,920	-	-
1. 현금및현금성자산	77,926,373,778	-	-
2. 단기금융상품	5,428,999,033	-	-
3. 단기매도가능증권	955,985	-	-
4. 매출채권	101,246,980,903	-	-
현재가치할인차금	(103,981,456)	-	-
대손충당금	(1,382,623,939)	-	-
5. 단기대여금	3,096,893,994	-	-
대손충당금	(40,253,567)	-	-
6. 미수금	36,638,785,578	-	-
대손충당금	(3,583,099,309)	-	-
7. 미수수익	1,798,607	-	-
대손충당금	(17,986)	-	-
8. 선급금	13,423,253,138	-	-
대손충당금	(103,597,913)	-	-
9. 선급비용	1,981,116,976	-	-
10. 미수법인세환급액	1,162,083,098	-	-
(2) 재고자산	374,459,788,122	-	-
1. 상품	96,499,930,112	-	-

상품평가충당금	(17,420,410,916)	-	-
2. 제품	44,630,278,143	-	-
제품평가충당금	(5,593,158,787)	-	-
3. 재공품	44,702,847,740	-	-
재공품평가충당금	(2,378,085,175)	-	-
4. 원재료	108,317,237,129	-	-
원재료평가충당금	(24,326,647,611)	-	-
5. 부재료	6,537,722,283	-	-
6. 저장품	4,684,199,774	-	-
7. 미착자재	118,805,875,430	-	-
II. 비유동자산	1,090,746,496,825	-	-
(1) 투자자산	47,060,921,888	-	-
1. 장기매도가능증권	560,000,000	-	-
2. 지분법적용투자주식	3,732,332,551	-	-
3. 장기대여금	26,962,739,635	-	-
대손충당금	(279,768,548)	-	-
4. 기타의투자자산	16,085,618,250	-	-
(2) 유형자산	867,825,849,082	-	-
1. 토지	290,701,165,694	-	-
2. 건물	579,016,975,920	-	-
감가상각누계액	(166,180,692,708)	-	-
손상차손누계액	(197,748,494,672)	-	-
국고보조금	(2,058,487,645)	-	-
3. 구축물	117,002,865,160	-	-
감가상각누계액	(59,162,365,844)	-	-
손상차손누계액	(35,360,776,328)	-	-
국고보조금	(173,218,003)	-	-
4. 기계장치	1,162,912,557,189	-	-
감가상각누계액	(930,741,388,009)	-	-

손상차손누계액	(105,420,200,351)	-	-
국고보조금	(1,279,185,129)	-	-
5. 차량운반구	14,160,178,381	-	-
감가상각누계액	(9,494,427,237)	-	-
손상차손누계액	(2,439,547,967)	-	-
국고보조금	(30,321,009)	-	-
6. 공구와기구	584,783,070,199	-	-
감가상각누계액	(290,674,087,657)	-	-
손상차손누계액	(164,968,167,515)	-	-
국고보조금	(102,929,571)	-	-
7. 비품	58,805,631,882	-	-
감가상각누계액	(45,665,959,654)	-	-
손상차손누계액	(7,304,312,556)	-	-
국고보조금	(599,169,271)	-	-
8. 건설중인자산	77,683,792,608	-	-
9. 미착기계	2,163,343,175	-	-
(3) 무형자산	135,094,532,494	-	-
1. 산업재산권	977,097,564	-	-
2. 전기가스이용권	144,445	-	-
3. 개발비	129,877,283,264	-	-
4. 기타의 무형자산	4,716,312,340	-	-
국고보조금	(476,305,119)	-	-
(4) 기타비유동자산	40,765,193,361	-	-
1. 장기금융상품	9,000,000	-	-
2. 회사연금전환금	12,362,880,000	-	-
3. 보증금	28,480,613,451	-	-
대손충당금	(249,422,663)	-	-
4. 장기성매출채권	179,936,280	-	-
현재가치할인차금	(16,014,344)	-	-

대손충당금	(1,799,363)	-	-
자 산 총 계	1,700,899,951,867	-	-
부 채		-	-
I. 유동부채	860,995,536,540	-	-
1. 단기차입금	165,616,787,119		
2. 매입채무	223,094,276,306	-	-
3. 미지급금	223,849,473,287	-	-
4. 선수금	6,474,263,775	-	-
5. 예수금	7,553,765,293	-	-
6. 미지급비용	29,702,957,727	-	-
7. 유동성장기부채	150,000,000,000	-	-
사채할인발행차금	(70,727,906)	-	-
8. 제품보증충당부채	48,955,974,036	-	-
9. 기타의유동부채	5,818,766,903	-	-
II. 비유동부채	587,728,247,948	-	-
1. 전환사채	251,352,000,000	-	-
전환권조정	(66,739,956,918)	-	-
사채할인발행차금	(2,852,160,081)	-	-
상환할증금	61,106,184,720	-	-
2. 장기차입금	118,000,000,000	-	-
3. 퇴직급여충당부채	185,008,770,737	-	-
퇴직보험예치금	(4,384,745,365)	-	-
국민연금전환금	(557,046,365)	-	-
4. 장기미지급금	6,882,276,535	-	-
5. 장기제품보증충당부채	39,912,924,685	-	-
부 채 총 계	1,448,723,784,488		
자 본		-	-
I. 지배회사지분	252,176,167,379	-	-
(1) 자본금	604,023,100,000	-	-

1. 보통주자본금	604,023,100,000	-	-
(2) 연결자본잉여금	44,914,323,414	-	-
1. 기타자본잉여금	44,914,323,414		-
(3) 연결기타포괄손익누계액	409,774,854	-	-
1. 매도가능증권평가이익	91,339	-	-
2. 지분법자본변동	917,717,157	-	-
3. 해외사업환산차대	(508,033,642)	-	-
(4) 연결이익잉여금(결손금)	(397,171,030,889)	-	-
1. 임의적립금	314,390,765,545	-	-
2. 미처분이익잉여금(미처리결손금)	(711,561,796,434)	-	-
II. 소수주주지분	-		
자 본 총 계	252,176,167,379	-	-
부채 및 자본 총계	1,700,899,951,867		

(2) 연결손익계산서

연 결 손 익 계 산 서

제 47 기 (2008. 01. 01 부터 2008. 12. 31 까지)

제 46 기 (2007. 01. 01 부터 2007. 12. 31 까지)

제 45 기 (2006. 01. 01 부터 2006. 12. 31 까지)

(단위 : 원)

과 목	제47기	제46기	제45기
I.매출액	2,503,230,795,191	-	-
1. 제품매출액	1,892,395,733,780	-	-
2. 상품매출액	582,412,230,392	-	-
3. 기타매출액	29,057,100,846	-	-
4.매출할인	(634,269,827)	-	-
II.매출원가	2,190,582,784,315	-	-
1. 제품매출원가	1,767,038,285,558	-	-
2. 상품매출원가	397,464,491,904	-	-
3. 기타매출원가	26,080,006,853	-	-
III. 매출총이익	312,648,010,876	-	-
IV. 판매비와관리비	541,968,732,435	-	-
1. 급여	56,224,291,004	-	-
2. 퇴직급여	6,036,698,111	-	-
3. 복리후생비	11,081,213,582	-	-
4. 여비교통비	933,732,948	-	-
5. 통신비	807,087,630	-	-
6. 전력비	671,994,124	-	-
7. 수도광열비	363,007,352	-	-
8. 세금과공과	5,895,429,691	-	-
9. 임차료	7,958,764,250	-	-
10. 감가상각비	10,498,704,363	-	-

11. 수선비	902,473,689	-	-
12. 보험료	183,058,779	-	-
13. 접대비	876,948,775	-	-
14. 차량유지비	475,902,447	-	-
15. 광고선전비	37,156,815,176	-	-
16. 해외시장개척비	496,520,377	-	-
17. 제품보증비	76,881,660,725	-	-
18. 판매수수료	75,789,480,480	-	-
19. 판매촉진비	19,521,184,612	-	-
20. 운반비	5,317,250,145	-	-
21. 포장비	2,429,310,191	-	-
22. 수출제비	73,463,388,045	-	-
23. 교육훈련비	1,162,956,171	-	-
24. 도서인쇄비	465,829,104	-	-
25. 소모품비	378,707,528	-	-
26. 회의비	126,790,977	-	-
27. 지급수수료	6,608,588,763	-	-
28. 송무비	17,868,710	-	-
29. 도급비	3,806,989,758	-	-
30. 전산처리비	4,990,062,983	-	-
31. 경상개발비	90,152,168,730	-	-
32. 무형자산상각비	39,314,552,930	-	-
33. 잡비	979,300,285	-	-
V. 영업이익(손실)	(229,320,721,559)	-	-
VI. 영업외수익	257,859,073,508	-	-
1. 이자수익	6,602,921,196	-	-
2. 배당금수익	11,000,000	-	-
3. 외환차익	71,633,596,570	-	-
4. 외화환산이익	6,195,068,755	-	-

5. 할부수익	87,922,924	-	-
6. 대손충당금환입	2,573,303,733	-	-
7. 판매보증보전금	7,491,937,882	-	-
8. 매도가능증권처분이익	1,209,751	-	-
9. 지분법이익	469,813,009		
10. 투자자산처분이익	156,562	-	-
11. 유형자산처분이익	15,884,884,624	-	-
12. 수입수수료	72,977,357,008	-	-
13. 선물거래이익	25,474,125,931	-	-
14. 보험차익	2,581,282	-	-
15. 잡이익	48,453,194,281	-	-
VII. 영업외비용	740,099,886,644		
1. 이자비용	42,599,746,532	-	-
2. 외환차손	63,149,683,890	-	-
3. 기타의대손상각비	665,603,518	-	-
4. 외화환산손실	4,867,580,365	-	-
5. 매출채권처분손실	27,308,288,689	-	-
6. 매도가능증권처분손실	85,902		
7. 투자자산처분손실	8,261,614		
8. 유형자산처분손실	366,323,939	-	-
9. 유형자산손상차손	517,687,494,022	-	-
10. 무형자산손상차손	458,874,863		
11. 파생상품거래손실	63,462,340,677	-	-
12. 운휴자산감가상각비	349,344,435	-	-
13. 기부금	111,300,000	-	-
14. 잡손실	19,064,958,198	-	-
VIII. 법인세비용차감전순이익(손실)	(711,561,534,695)		
IX. 법인세비용	261,739		
X. 당기순이익(손실)	(711,561,796,434)	-	-

1. 지배회사지분순이익(손실)	(711,561,796,434)	-	-
2. 소수주주지분순이익(손실)	-	-	-
XI. 지배회사지분주당순익		-	-
1. 기본주당순이익(손실)	(5,890)	-	-

(3) 연결자본변동표

연 결 자 본 변 동 표

제 47 기 (2008. 01. 01 부터 2008. 12. 31 까지)

제 46 기 (2007. 01. 01 부터 2007. 12. 31 까지)

제 45 기 (2006. 01. 01 부터 2006. 12. 31 까지)

(단위 : 원)

과 목	자 본 금	연 결 자본잉여금	연 결 기타포괄 손익누계액	연 결 이 익 잉여금	소 수 주 주 지 분	총 계
2006.01.01(전전기초)	-	-	-	-	-	-
2006.12.31(전전기말)	-	-	-	-	-	-
2007.01.01(전기초)	-	-	-	-	-	-
2007.12.31(전기말)	-	-	-	-	-	-
2008.01.01(당기초)	604,023,100,000	44,914,323,414	(255,178,107)	315,416,158,256	-	964,098,403,563
연결당기순이익	-	-	-	(711,561,796,434)	-	(711,561,796,434)
지분법자본변동	-	-	917,717,157	-	-	917,717,157
부의지분법자본변동	-	-	192,492,369	-	-	192,492,369
매도가능증권평가손익	-	-	(690,042)	-	-	(690,042)
해외사업환산차대	-	-	(444,566,523)	-	-	(444,566,523)
기타의변동	-	-	-	(1,025,392,711)	-	(1,025,392,711)
2008.12.31(당기말)	604,023,100,000	44,914,323,414	409,774,854	(397,171,030,889)	-	252,176,167,379

(4) 연결현금흐름표

연 결 현 금 흐 름 표

제 47 기 (2008. 01. 01 부터 2008. 12. 31 까지)

제 46 기 (2007. 01. 01 부터 2007. 12. 31 까지)

제 45 기 (2006. 01. 01 부터 2006. 12. 31 까지)

(단위 : 원)

	제47기	제46기	제45기
I. 영업활동으로 인한 현금흐름	99,543,042,921	-	-
1. 당기순이익	(711,561,796,434)	-	-
2. 현금의 유출이 없는 비용등의 가산	893,834,799,191	-	-
퇴직급여	32,904,688,402	-	-
감가상각비	148,537,469,366	-	-
판매보증비	707,070,521	-	-
경상개발비	6,985,890,936	-	-
무형자산상각비	39,314,552,930	-	-
이자비용(현재가치할인차금상각)	17,159,751,280	-	-
기타의 대손상각비	665,603,518	-	-
매도가능증권처분손실	85,902	-	-
재고자산평가손실	33,051,177,732	-	-
외화환산손실	4,867,580,365	-	-
투자자산처분손실	8,261,614	-	-
유형자산처분손실	366,323,939	-	-
운휴자산감가상각비	349,344,435	-	-
유형자산손상차손	517,687,494,022	-	-
무형자산손상차손	458,874,863	-	-
파생상품거래손실	63,462,340,677	-	-
매출채권처분손실	27,308,288,689	-	-
3. 현금의 유입이 없는 수익등의 차감	(52,493,976,853)		

외화환산이익	6,195,068,755	-	-
할부수익	87,922,924	-	-
대손충당금환입	2,573,303,733	-	-
투자자산처분이익	156,562	-	-
매도가능증권처분이익	1,209,751	-	-
재고자산평가손실환입	1,807,491,564	-	-
유형자산처분이익	15,884,884,624	-	-
지분법이익	469,813,009	-	-
파생상품거래이익	25,474,125,931	-	-
4. 영업활동으로 인한 자산·부채의 변동	(30,235,982,983)	-	-
매출채권의 감소	131,382,958,817	-	-
미수금의 감소	16,743,977,261	-	-
미수수익의 감소	2,544,609,668	-	-
선급금의 감소	12,656,965,444	-	-
선급비용의 감소	424,061,113	-	-
선급법인세의 증가	(97,375,534)	-	-
재고자산의 증가	(107,913,352,348)	-	-
장기매출채권의 감소	169,194,553	-	-
매입채무의 감소	(73,388,707,430)	-	-
미지급금의 증가	37,932,584,580	-	-
선수금의 감소	(4,289,651,312)	-	-
예수금의 감소	(3,026,426,932)	-	-
미지급비용의 증가	4,855,544,949	-	-
기타유동부채의 증가	5,024,628,252	-	-
판매보증충당금의 감소	(2,600,440,303)	-	-
장기판매보증충당금의 감소	(26,805,405,388)	-	-
장기미지급금의 증가	3,537,543,535	-	-
퇴직급여충당금의 감소	(28,461,736,132)	-	-
퇴직보험예치금의 감소	574,428,224	-	-

국민연금전환금의 감소	500,616,000	-	-
II. 투자활동으로 인한 현금흐름	(142,715,007,384)	-	-
1. 투자활동으로 인한 현금유입액	188,103,202,435	-	-
단기금융상품의 감소	107,871,087,998		
단기매도가능증권의 처분	100,185,588	-	-
단기대여금의 회수	5,108,887,720	-	-
장기대여금의 회수	1,342,164,466		
보증금의 회수	5,494,269,847	-	-
회사연금전환금의 회수	1,364,900,000	-	-
토지의 처분	22,500,000,000	-	-
구축물의 처분	2,111,547	-	-
기계장치의 처분	1,330,653,624	-	-
차량운반구의 처분	162,984,545	-	-
공구기구의 처분	66,705,598	-	-
비품의 처분	4,864,336	-	-
기타유형자산의 처분	37,895,385	-	-
파생상품 거래로인한 유입	42,716,491,781		
2. 투자활동으로 인한 현금유출액	(330,818,209,819)		
단기금융상품의 증가	9,051,474,330		
단기매도가능증권의 취득	91,815,000	-	-
장기대여금의 증가	6,750,000,000	-	-
보증금의 증가	3,017,235,402	-	-
회사연금전환금의 지급	2,562,670,000	-	-
토지의 취득	896,693,083	-	-
건물의 취득	4,563,424,936	-	-
구축물의 취득	1,223,838,120	-	-
기계장치의 취득	6,347,354,094	-	-
차량운반구의 취득	1,255,735,024	-	-
공구기구의 취득	25,680,968,030	-	-

비품의 취득	2,603,811,354	-	-
건설중인자산의 증가	87,469,925,123	-	-
미착기계의 증가	17,484,497,801	-	-
산업재산권의 취득	228,612,629	-	-
개발비의 지급	72,196,419,753	-	-
기타무형자산의 취득	4,040,990,300	-	-
파생상품 거래로인한 유출	85,352,744,840		
III. 재무활동으로 인한 현금흐름	52,564,252,323		
1. 재무활동으로 인한 현금유입액	754,163,208,320	-	-
단기차입금의 차입	636,163,208,320	-	-
장기차입금의 차입	118,000,000,000	-	-
2. 재무활동으로 인한 현금유출액	(701,598,955,997)	-	-
단기차입금의 상환	551,598,955,997	-	-
사채의 상환	150,000,000,000	-	-
IV.현금의 증가	9,392,287,860	-	-
V. 현금의 환율변동효과	(466,247,888)	-	-
VI. 기초의 현금	69,000,333,806	-	-
VII. 기말의 현금	77,926,373,778	-	-

(5) 당해 사업연도의 연결재무제표에 대한 주식
외부감사인의 연결감사보고서상의 연결재무제표에 대한 주식과 동일 (첨부 참조)

라. 연결대상회사의 변동현황

사업연도	당기에 연결에 포함된 회사	전기대비 연결에 추가된 회사	전기대비 연결에서 제외된 회사
제47기	Ssangyong European Parts Center B.V.	Ssangyong European Parts Center B.V.	-
제46기	-	-	-
제45기	-	-	-

SEPC(Ssangyong European Parts Center B.V.)는 직전 사업연도말 현재 자산총액이 70억 원 이상인 주식회사에 해당함에 따라 당기부터 연결대상 종속회사에 포함되었습니다.

마. 연결회계정보에 관한 사항

(1) 최근 3사업연도의 연결대상회사의 주요 회계기준 변경내용 및 그 사유

■ 제 47기

① 전기 개정 기업회계기준서 등의 당기 적용 내용

한국회계기준원의 회계기준위원회가 전기에 개정한 기업회계기준서 등의 내용 중 당기부터 의무적용되어 연결회사가 당기에 최초로 적용한 기업회계기준서 등의 개정내용은 다음과 같습니다.

관련 기준서 등	주요 개정내용
기준서 제5호 유형자산	- 재고자산의 용도로 건설 중이거나 개발중인 유형자산을 적용범위에서 제외 - 예비부품과 수선용구는 일정한 요건(①내용연수 1년 이상이고 ②특정 유형자산에 부착되어 사용되며 ③사용빈도가 불규칙한 경우)을 충족될 경우 유형자산분류 강제
기준서 제15호 지분법	- 피투자회사에 대한 장기성 채권에 단기대여금이나 대차대조표일 이후 회수된 채권이 포함되지 않음을 명확화 - 종속회사주식의 추가 취득 시 취득금액과 비교되는 대상을 연결대차대조표상 종속회사의 순자산임을 명확화
기준서 제16호 법인세회계	- 주식의 요구사항을 일부 개정(법인세비용의 구성내역에서 총법인세효과와 법인세기간내 배분내역을 동시에 표시, 세무조정항목별 내역을 주식에서 삭제하는 대신 세전이익과 법인세비용간의 관계를 설명하는 주식 추가 등)
기준서 제20호 특수관계자 공시	- 지배회사와 다른 경우 최상위 지배자(☞ 개정전 : 최상위 지배회사)의 명칭도주식으로 기재하며, 지배회사와 최상위 지배자가 외부공표용 연결재무제표를 작성하지 않는 경우에는 이를 작성하는 가장 가까운 상위의 지배회사(☞ 개정전 : 차상위 지배회사)의 명칭을 주식으로 기재
해석 53-70	- 보증계약과 신용파생상품을 구분하는 기준을 명시

파생상품 등의 회계처리	- 경제적 실질을 반영하여 보유중인 파생상품의 경우에도 위험회피수단으로 지정할 수 있는 근거 마련 - 제한적으로 허용되어 왔던 외화위험에 대한 위험회피회계의 적용범위가 확장되도록 규정 정비
--------------	--

상기 개정된 기업회계기준서 등을 당기에 최초로 적용함에 따라 연결회사의 당기말 현재 연결순자산가액이나 연결순이익에 미치는 영향은 없습니다.

② 당기에 개정된 기업회계기준 등

한국회계기준원 및 금융감독원이 당기에 제·개정하여 발표한 기업회계기준 등(기업회계기준서, 기업회계기준 등에 관한 해석, 회계기준적용의견서, 재무보고에 관한 실무의견서 포함. 이하 "기업회계기준 등")의 내용 중 연결회사가 당기에 적용한 주요 내용은 다음과 같습니다.

관련 기준서 등	주요 개정내용
기준서 제5호 유형자산	- 원가모형이나 재평가모형 중 하나를 회계정책으로 선택하여 유형자산 분류별로 동일하게 적용
기준서 제8호 유가증권	- 드문 상황에서 더 이상 단기간 내의 매매차익을 목적으로 보유하지 않는다면 단기 매매증권을 매도가능증권이나 만기보유증권으로 분류변경할 수 있음
기준서 제15호 지분법	- 종속회사에 대한 지분법 적용 시, 투자계정의 잔액이 영(0) 이하가 되는 경우를 제외하고 지배회사 개별재무제표의 당기순손익 및 순자산이 연결재무제표의 당기순손익 및 순자산에 대한 지배회사의 지분과 일치되도록 회계처리할 것을 문단39에서 명확히 규정 - 문단 39 (가)~(사)는 예시사항임을 분명히 하며, (나)~(라)에서 설명하고 있는 투자차액은 연결재무제표와 같이 자본잉여금(또는 자본조정)으로 반영하도록 수정
기준서 제21호 재무제표의 작성과 표시I	- 한국채택국제회계기준 등의 최초적용으로 인한 회계기준의 중요한 변동이 예상되는 경우, 기업의 준비상황 및 재무제표에 미칠 수 있는 영향 등을 추가 정보로서 주석으로 공시할 것을 권장
적용의견서 08-3 금융상품의 공정가치 측정 시 고려사항	- 공신력 있는 시장의 가격이 공정가치를 반영하지 않는 경우, 가치평가기법을 사용하여 공정가치를 추정

한편, 상기 제·개정된 기업회계기준서 등을 당기에 최초로 적용함에 따라 연결회사의 당기말 현재 연결순자산가액이나 연결순이익에 미치는 영향은 없습니다.

(2) 최근 3사업연도 중 연결당기순손익의 주된 변동원인

구분	연결당기순이익 (백만원)	증감액 (백만원)	증감율	사유
제47기	(711,562)	-	-	연결재무제표 최초 적용
제46기	-	-	-	-
제45기	-	-	-	-

(3) 기타 투자의사결정에 필요한 사항

○ 1년이상 경과한 매출채권 현황

(단위 : 백만원,%)

1년이상 경과한 매출채권금액	동채권에 대한 대손충당금	연결자산총액 대비 비중
452	274	0.03%

○ 매출채권관련 대손충당금 설정방침

- ① 정상채권 : 과거경험 및 세법기준에 의거 1%의 대손설정
- ② 부실채권 : 부도, 화의, 법정관리, 파산, 청산절차 진행중인 채권에 대하여는 순채권가액(채권-채무)금액에 대하여 100% 대손설정함. 단, 정리채권 인가등 법원판결에 의해 회수일정이 확정된 채권에 대해서는 1% 설정
- ③ 할부채권 : 대손에 대한 과거경험률 적용 설정
- ④ 소송진행 채권 : 채권확정 등 소송이 진행중인 채권은 100% 대손 설정

○ 진부화 재고자산 및 장기체화 재고자산

* 장기체화재고 현황

당사는 2008년 12월 31일자로 재고자산을 실사한 결과 6개월 이상 장기체화자산(불용 및 불량자산)에 대해 평가감하였으며, 기업회계기준에 의거 제품은 순실현재가액으로 평가하였습니다.

(단위 : 백만원)

계정과목	취득원가	보유금액	평가손실	기말잔액	비고
상 품	88,572	88,572	17,420	71,152	
제 품	44,630	44,630	5,593	39,037	
재 공 품	44,703	44,703	2,378	42,325	
원 재 료	108,317	108,317	24,327	83,991	
부 재 료	6,538	6,538	-	6,538	
저 장 품	4,684	4,684	-	4,684	
미 착 자 재	118,806	118,806	-	118,806	
합 계	416,250	416,250	49,718	366,532	

바. 부문별 연결재무정보

(1) 사업부문별 연결재무정보

당사는 자동차제조를 지배적 단일사업부문으로 영위하고 있어 사업부문별 구분기재를 하지 않았음

(2) 지역별 재무 정보

(가) 지역의 구분

지리적 근접도, 경제활동의 유사성, 영업활동의 상호관련성 등을 고려하여 본국(대한민국), 유럽으로 구분하여 작성함.

지역의 구분	국가	연결대상법인	비 고
본국	대한민국	쌍용자동차(주)	-
유럽	네델란드	SEPC(Ssangyong European Parts Center B.V.)	-

(나) 공시대상 지역부문

국가 또는 지역별 외부매출액이 연결손익계산서상 매출액의 10% 이상이거나, 국가 또는 지역별 자산액이 연결대차대조표상 총자산액의 10% 이상이 되는 국가 또는 지역이 없으므로 기재를 생략함.

(다) 지역부문별 현황

지역의 구분	국가	주요 제품의 명칭등	비 고
본국	대한민국	체어맨W, 체어맨H, 렉스턴, 카이런, 액티언, 액티언스포즈, 로디우스 및 동 부품	-
유럽	네델란드	자동차 부품	-

(라) 지역별 재무현황

국가 또는 지역별 외부매출액이 연결손익계산서상 매출액의 10% 이상이거나, 국가 또는 지역별 자산액이 연결대차대조표상 총자산액의 10% 이상이 되는 국가 또는 지역이 없으므로 기재를 생략함.

(마) 공통 판매비와 관리비 및 자산
해당사항 없음

(바) 영업손익의 조정
해당사항 없음

2. 개별재무제표에 관한 사항

가. 요약재무정보

(단위 : 백만원)

구 분	제47기	제46기	제45기	제44기	제43기
[유동자산]	614,628	834,848	695,051	865,377	742,463
· 당좌자산	248,096	540,126	360,336	529,129	377,663
· 재고자산	366,532	294,722	334,715	336,248	364,800
[비유동자산]	1,090,661	1,582,382	1,656,244	1,843,465	1,867,736
· 투자자산	47,061	29,493	33,467	34,393	37,637
· 유형자산	867,756	1,416,131	1,507,794	1,557,891	1,513,529
· 무형자산	135,095	94,587	67,842	76,416	86,740
· 기타비유동자산	40,749	42,171	47,140	174,765	229,831
자산총계	1,705,288	2,417,230	2,351,295	2,708,841	2,610,199
[유동부채]	859,690	835,496	900,319	937,294	920,161
[비유동부채]	587,728	615,289	525,635	650,146	469,642
부채총계	1,447,418	1,450,785	1,425,954	1,587,440	1,389,803
[자본금]	604,023	604,023	604,023	604,023	604,023
[자본잉여금]	44,914	44,914	15,440	15,440	15,440
[자본조정]	-	-	-	-	-
[기타포괄손익누계액]	918	△192	△249	△151	△146
[이익잉여금]	△391,985	317,699	306,127	502,089	601,079
자본총계	257,870	966,444	925,341	1,121,401	1,220,396
매출액	2,495,217	3,119,335	2,951,837	3,403,697	3,297,855
영업이익(손실)	△227,389	44,086	27,270	△2,113	31,043
법인세비용차감전순이익(손실)	△709,684	11,605	△57,728	△59,239	56,180
당기순이익(순손실)	△709,684	11,571	△195,962	△103,360	11,389

[△는 부(-)의 수치임]

○ 감사인의 감사결과 지적사항

- 제47기

본 감사인은 세계적인 금융위기 및 전반적인 경기침체와 이에 따른 회사의 재무상황 악화, 기업 회생절차의 계속적 진행여부에 따라 개발비의 자산성에 대한 합리적 추정자료를 입수하는 것이 불가능하였고, 일부 충당부채 산정을 위한 충분한 감사증거를 입수하지 못하였습니다. 또한, 대체적인 방법에 의해서도 동 개발비와 충당부채에 대해 만족할 만한 결과를 얻지 못하였습니다.

■ 회계처리방법의 변경

Ⅲ.재무에관한사항 2. 개별재무제표에 관한 사항 다. 회계정보에 관한 사항

(3) 최근 5사업연도의 회계기준 변경내용 및 그 사유 참조

나. 재무제표 이용상의 유의점

(1) 재무제표 작성기준

■ 당사는 회계처리 및 재무제표 등의 작성에 있어서 기업회계기준을 따르고 있으며 당사가 작성한 재무제표에 대한 공인회계사의 감사의견은 다음과 같습니다.

구 분	제 47 기 (2008.01.01~12.31)	제 46 기 (2007.01.01~12.31)	제 45 기 (2006.01.01~12.31)
감사인	안진회계법인	안진회계법인	안진회계법인
감사의견	한정의견	적정의견	적정의견

■ 요약재무정보 및 재무제표에 기재된 내용의 회계처리기준과의 합치여부 및 정기주주총회 승인 재무제표와의 일치여부

요약재무정보 및 재무제표는 회계처리기준과 합치하나, 2008년 제47기 요약재무정보 및 재무제표는 당사 회생절차개시결정에 따라 정기주주총회 승인을 받지 않고, 당사 관리인의 승인을 득한 재무제표임

■ 최근 3사업연도에 대한 회계처리 및 재무제표 등의 작성기준

▶ 제47기

회사의 재무제표는 대한민국에서 일반적으로 인정된 회계처리기준에 따라 작성되었으며, 재무제표 작성에 적용된 중요한 회계정책의 내용은 다음과 같습니다.

한편, 회사의 정기주주총회 제출용 당기 재무제표는 2008년 2월 20일 법정관리인 보고에 의해 사실상 확정되었습니다.

(1) 제·개정된 기업회계기준서 등의 적용

① 전기 개정 기업회계기준서 등의 당기 적용 내용

한국회계기준원의 회계기준위원회가 전기에 개정한 기업회계기준서 등의 내용 중 당기부터 의무적용되어 회사가 당기에 최초로 적용한 기업회계기준서 등의 개정내용은 다음과 같습니다.

관련 기준서 등	주요 개정내용

기준서 제5호 유형자산	- 재고자산의 용도로 건설 중이거나 개발중인 유형자산을 적용범위에서 제외 - 예비부품과 수선용구는 일정한 요건(①내용연수 1년 이상이고 ②특정 유형자산에 부속되어 사용되며 ③사용빈도가 불규칙한 경우)을 충족될 경우 유형자산분류 강제
기준서 제15호 지분법	- 피투자회사에 대한 장기성 채권에 단기대여금이나 대차대조표일 이후 회수된 채권이 포함되지 않음을 명확화 - 종속회사주식의 추가 취득 시 취득금액과 비교되는 대상을 연결대차대조표상 종속회사의 순자산임을 명확화
기준서 제16호 법인세회계	- 주식의 요구사항을 일부 개정(법인세비용의 구성내역에서 총법인세효과와 법인세기간내 배분내역을 동시에 표시, 세무조정항목별 내역을 주식에서 삭제하는 대신 세전이익과 법인세비용간의 관계를 설명하는 주식 추가 등)
기준서 제20호 특수관계자 공시	- 지배회사와 다른 경우 최상위 지배자(☞ 개정전 : 최상위 지배회사)의명칭도주식으로 기재하며, 지배회사와 최상위 지배자가 외부공표용 연결재무제표를 작성하지 않는 경우에는 이를 작성하는 가장 가까운 상위의 지배회사(☞ 개정전 : 차상위 지배회사)의 명칭을 주식으로 기재
해석 53-70 파생상품 등의 회계처리	- 보증계약과 신용파생상품을 구분하는 기준을 명시 - 경제적 실질을 반영하여 보유중인 파생상품의 경우에도 위험회피수단으로 지정할 수 있는 근거 마련 - 제한적으로 허용되어 왔던 외화위험에 대한 위험회피회계의 적용범위가 확장되도록 규정 정비

상기 개정된 기업회계기준서 등을 당기에 최초로 적용함에 따라 회사의 당기 및 전기말 현재 순자산가액이나 순이익에 미치는 영향은 없습니다.

② 당기에 개정된 기업회계기준 등

한국회계기준원 및 금융감독원이 당기에 제·개정하여 발표한 기업회계기준 등(기업회계기준서, 기업회계기준 등에 관한 해석, 회계기준적용의견서, 재무보고에 관한 실무의견서 포함. 이하 "기업회계기준 등")의 내용 중 회사가 당기에 적용한 주요 내용은 다음과 같습니다.

관련 기준서 등	주요 개정내용
기준서 제5호 유형자산	- 원가모형이나 재평가모형 중 하나를 회계정책으로 선택하여 유형자산 분류별로 동일하게 적용
기준서 제8호 유가증권	- 드문 상황에서 더 이상 단기간 내의 매매차익을 목적으로 보유하지 않는다면 단기 매매증권을 매도가능증권이나 만기보유증권으로 분류변경할 수 있음
기준서 제15호 지분법	- 종속회사에 대한 지분법 적용 시, 투자계정의 잔액이 영(0) 이하가 되는 경우를 제외하고 지배회사 개별재무제표의 당기순손익 및 순자산이 연결재무제표의 당기순손익 및 순자산에 대한 지배회사의 지분과 일치되도록 회계처리할 것을 문단39에서 명확히 규정 - 문단 39 (가)~(새)는 예시사항임을 분명히 하며, (나)~(태)에서 설명하고 있는 투자차액은 연결재무제표와 같이 자본잉여금(또는 자본조정)으로 반영하도록 수정
기준서 제21호 재무제표의 작성과	- 한국채택국제회계기준 등의 최초적용으로 인한 회계기준의 중요한 변동이 예상되는 경우, 기업의 준비상황 및 재무제표에 미칠 수 있는 영향 등을 추가 정보로서 주석

표시I	으로 공시할 것을 권장
적용의견서 08-3 금융상품의 공정가치 측정 시 고려사항	- 공신력 있는 시장의 가격이 공정가치를 반영하지 않는 경우, 가치평가기법을 사용하여 공정가치를 추정

한편, 상기 제·개정된 기업회계기준서 등을 당기에 최초로 적용함에 따라 회사의 당기 및 전기말 현재 순자산가액이나 순이익에 미치는 영향은 없습니다.

(2) 현금및현금성자산의 분류

회사는 통화 및 타인발행수표 등 통화대용증권과 당좌예금, 보통예금 및 큰 거래비용없이 현금으로 전환이 용이하고 이자율 변동에 따른 가치변동이 중요하지 않은 금융상품으로서 취득 당시 만기일(또는 상환일)이 3개월 이내인 것을 현금및현금성자산으로 분류하고 있습니다.

(3) 수익인식기준

제품, 상품 등 재화의 판매 수익은 원칙적으로 소유에 따른 위험과 효익이 대부분 구매자에게 이전된 경우에 인식하고 있습니다. 이자수익 등 기타 수익금액은 이를 신뢰성 있게 측정할 수 있으며 경제적 효익의 유입가능성이 매우 높은 경우에 수익으로 인식하고 있습니다.

(4) 대손충당금

회사는 대차대조표일 현재의 매출채권, 대여금, 미수금 등 받을채권 잔액의 회수가능성에 대한 개별분석 및 과거의 대손경험율을 토대로 하여 예상되는 대손추정액을 대손충당금으로 설정하고 있습니다.

(5) 재고자산의 평가

회사는 미착품(개별법)을 제외한 재고자산을 총평균법에 의해 산정된 취득원가를 대차대조표가액으로 하고 있으며, 연중 계속기록법에 의하여 수량 및 금액을 계산하고 매 기말 실지 재고조사를 실시하여 그 기록을 조정하고 있습니다. 또한, 대차대조표일현재 재고자산의 시가(제품,상품 및 재공품은 순실현가능가액, 원재료 등은 현행대체원가)가 취득원가보다 하락한 경우에는 시가를 대차대조표가액으로 하고 있습니다.

재고자산의 저가법 적용은 종목별로 하고 있으며 재고자산의 저가법 적용으로 발생하는 평가손실은 당해 재고자산에서 차감하는 형식으로 표시하고 이를 매출원가에 가산하고 있습니다. 이에 따라 당기 및 전기에 계상한 재고자산평가손실 금액은 각각 32,783,359천원 및 2,509,696천원입니다. 한편, 저가법의 적용에 따른 평가손실을 초래했던 상황이 해소되어 새로운 시가가 장부가액보다 상승한 경우에는 최초의 장부가액을 초과하지 않는 범위 내에서 평가손실을 환입하고 있으며, 이러한 재고자산평가손실의 환입은 매출원가에서 차감하고 있습니다. 이에 따라 당기 및 전기에 계상한 재고자산평가손실환입은 각각 1,807,492천원 및 1,374,959천원입니다.

(6) 유가증권 (지분법적용투자주식 제외)

유가증권의 취득원가는 유가증권 취득을 위하여 제공한 대가의 시장가격(제공한 대가의 시장가격이 없는 경우에는 취득한 유가증권의 시장가격)에 취득부대비용을 포함한 가격으로 측정하고, 유가증권의 취득목적과 성격에 따라 단기매매증권, 매도가능증권, 만기보유증권으로 분류하고 있습니다. 한편, 회사는 유가증권의 처분 시 실현손익을 계산하기 위한 유가증권의 원가결정방법으로 종목별 총평균법을 적용하고 있습니다.

회사가 적용하고 있는 유가증권의 구체적인 평가방법은 다음과 같습니다.

1) 단기매매증권의 평가

회사는 주로 단기간 내의 매매차익을 목적으로 매수와 매도가 적극적이고 빈번하게 이루어지는 유가증권(단기적인 이익을 획득할 목적으로 운용되는 것이 분명한 증권포트폴리오를 구성하는 유가증권 포함)을 단기매매증권으로 분류하고 있습니다. 단기매매증권은 공정가액으로 평가하고 있으며, 단기매매증권에 대한 미실현보유손익은 단기매매증권평가이익(손실)의 과목으로 하여 영업외수익(비용)으로 표시하고 있습니다.

2) 만기보유증권의 평가

회사는 만기가 확정된 채무증권으로서 상환금액이 확정되었거나 확정이 가능한 채무증권을 만기까지 보유할 적극적인 의도와 능력이 있는 경우에는 투자자산인 만기보유증권으로 분류하고 있습니다. 다만, 대차대조표일로부터 1년 내에 만기가 도래하는 만기보유증권은 유동자산으로 분류하고 있습니다.

만기보유증권은 상각후취득원가로 평가하여 대차대조표에 표시하고 있으며, 상각후취득원가로 측정할 때에는 취득원가와 만기액면가액의 차이를 상환기간에 걸쳐 유효이자율법에 의하여 상각하여 취득원가와 이자수익에 가감하고 있습니다.

한편, 만기보유증권의 원리금을 계약상의 조건대로 회수하지 못할 가능성이 매우 높은 경우에는 회수가능가액(만기보유증권 취득 당시의 유효이자율로 할인한 기대현금흐름의 현재가치)과 장부가액의 차액을 만기보유증권손상차손의 과목으로 하여 영업외비용으로 처리하고, 손상차손 금액을 차감한 후의 회수가능가액을 대차대조표가액으로 표시하고 있습니다. 또한, 손상차손을 인식한 이후 손상차손이 회복된 경우 손상차손을 인식한 기간 후에 발생한 사건과 객관적으로 관련된 경우에는 당초에 손상차손을 인식하지 않았다면 회복일 현재의 상각후취득원가가 되었을 금액을 한도로 하여 회복된 금액을 만기보유증권손상차손환입의 과목으로 하여 영업외수익으로 처리하고 있습니다.

3) 매도가능증권의 평가

회사는 단기매매증권이나 만기보유증권으로 분류되지 아니하는 유가증권은 투자자산인 매도가능증권으로 분류하고 있습니다. 다만, 대차대조표일로부터 1년 내에 만기가 도래하거나 또는 매도 등에 의하여 처분할 것이 거의 확실한 매도가능증권은 유동자산으로 분류하고 있습니다.

매도가능증권은 공정가액을 대차대조표가액으로 하고 있습니다. 매도가능증권에 대한 미실현보유손익은 매도가능증권평가손익의 과목으로 하여 자본항목 중 기타포괄손익누계액으로 처리하고 있으며, 당해 매도가능평가손익의 누적금액은 해당 매도가능증권을 처분하거나 손상차손을 인식하는 시점에 일괄하여 매도가능증권처분손익 또는 매도가능증권손상차손에 반영하고 있습니다. 다만, 매도가능증권 중 시장성이 없는 지분증권의 공정가액을 신뢰성 있게 측정할 수 없는 경우에는 취득원가로 평가하고 있습니다.

한편, 매도가능증권에 대하여 손상차손이 발생한 객관적인 증거가 있으며 회수가능가액이 매도가능증권의 취득원가(채무증권은 상각후취득원가)보다 작은 경우에는 매도가능증권손상차손의 과목으로 하여 영업외비용으로 처리하고 있으며, 동 매도가능증권과 관련하여 미실현보유손익이 자본항목에 남아있는 경우에는 매도가능증권손상차손에서 가감하고 있습니다.

니다.

그리고 손상차손을 인식한 매도가능증권의 손상차손의 회복이 손상차손을 인식한 기간후에 발생한 사건과 객관적으로 관련된 경우에는 이전에 인식하였던 손상차손금액을 한도로 하여 회복된 금액을 매도가능증권손상차손환입의 과목으로 하여 영업외수익으로 인식하고 있으나, 손상차손을 인식한 기간 후에 공정가액이 상승하더라도 이와 같은 손상차손의 회복에 해당되지 아니하는 경우에는 당해 공정가액 상승금액을 자본항목으로 처리하고 있습니다.

(7) 지분법적용투자주식

회사는 중대한 영향력을 행사할 있는 피투자회사(이하 "지분법피투자회사")에 대한 지분증권에 대하여는 지분법을 적용하여 평가하고 있습니다.

1) 지분변동액의 회계처리

회사는 지분법 적용 시 지분법피투자회사의 순자산 변동액 중 회사의 지분율에 해당하는 금액(이하 "지분변동액")은 지분법피투자회사의 순자산가액 변동의 원천에 따라 회계처리하고 있습니다. 즉, ① 지분법피투자회사의 당기순이익(손실)으로 인하여 발생한 지분변동액은 지분법이익(손실)의 과목으로 하여 영업외수익(비용)으로, ② 지분법피투자회사의 전기이월미처분이익잉여금의 변동으로 인한 지분변동액은 (부의)지분법이익잉여금변동의 과목으로 하여 전기이월미처분이익잉여금으로, ③ 지분법피투자회사의 당기순손익 및 전기이월미처분이익잉여금을 제외한 자본의 증가 또는 감소로 인하여 발생한 지분변동액은 (부의)지분법자본변동의 과목으로 하여 기타포괄손익누계액으로 처리하고 있습니다. 다만, 지분법피투자회사의 전기이월미처분이익잉여금이 중대한 오류수정에 의해 변동하였을 경우에는 회사의 재무제표에 미치는 영향이 중대하지 아니하면 당해 지분변동액은 지분법이익(손실)의 과목으로 하여 영업외수익(비용)으로 처리하며, 지분법피투자회사의 회계정책변경에 의하여 변동하였을 경우에는 당해 지분변동액은 회계변경과 오류수정에 관한 기업회계기준에 따라 전기이월미처분이익잉여금에 반영하고 있습니다. 한편, 지분법피투자회사가 현금배당금 지급을 결의하는 경우 배당결의 시점에 회사가 수취하게 될 배당금을 지분법적용투자주식에서 직접 차감하고 있습니다.

2) 투자차액의 처리

지분법적용투자주식 취득시점의 피투자회사의 식별가능한 순자산의 공정가액 중 회사가 취득한 지분율에 해당하는 금액과 취득대가의 차이금액(이하 "투자차액")은 영업권 등으로 보아 기업인수 및 합병 등 기업결합에 관한 기업회계기준에서 정하는 바에 따라 회계처리하고 있습니다.

한편, 지분법적용피투자회사가 유상증자(유상감사, 무상증자, 무상감자 포함. 이하 "유상증자 등")를 실시한 결과 회사의 지분율이 증가하는 경우 발생하는 지분변동차액은 투자차액으로 처리하고, 지분율이 감소한 경우에는 해당 지분변동차액은 처분손익으로 회계처리하고 있습니다. 다만, 지분법피투자회사가 종속회사에 해당하는 경우에는 유상증자 등으로 인하여 발생한 지분변동차액은 자본잉여금(또는 자본조정)으로 처리하고 있습니다.

3) 지분법피투자회사의 순자산 공정가액과 장부가액의 차액에 대한 처리

지분법적용투자주식의 취득시점에 지분법피투자회사의 식별가능한 자산·부채를 공정가액으로 평가한 금액과 장부가액의 차이금액 중 회사의 지분율에 해당하는 금액은 당해 자산·부채에 대한 지분법피투자회사의 처리방법에 따라 상각 또는 환입하여 지분법손익에 반영하

고 있습니다.

4) 내부거래미실현손익의 제거

회사 및 지분법피투자회사간의 거래에서 발생한 손익에 회사의 지분율을 곱한 금액 중 대차대조표일 현재 보유자산의 장부가액에 반영되어 있는 부분은 회사의 미실현손익으로 보며, 이 경우 미실현손익은 지분법적용투자주식에서 가감하고 있습니다. 다만, 지분법피투자회사가 회사의 종속회사인 경우 회사가 종속회사에 대하여 자산을 매각한 거래("하향판매")로 인하여 발생한 미실현손익은 전액 제거하여 지분법적용투자주식에 가감하고 있습니다.

5) 지분법적용투자주식의 손상차손

회사는 지분법적용투자주식의 손상차손 발생에 대한 객관적 증거가 있으며 지분법적용투자주식의 회수가능가액이 장부가액보다 작은 경우에는 당해 지분법적용투자주식에 대하여 손상차손을 인식하여 영업외비용(지분법적용투자주식손상차손)에 반영하고 있습니다. 지분법적용투자주식에 대하여 손상차손을 인식할 때 미상각된 투자차액이 있는 경우에는 투자차액을 우선 손상차손으로 인식하고 있습니다. 한편손상차손을 인식한 후에 지분법적용투자주식의 회수가능가액이 회복된 경우에는 이전에 인식하였던 손상차손금액을 한도로 하여 회복된 금액을 당기 이익으로 인식하고 있습니다. 이 경우 회복 후 지분법적용투자주식 장부가액이 당초에 손상차손을 인식하지 않았다면 회복일 현재의 지분법적용투자주식 장부가액이 되었을 금액을 초과하지 않도록 하고 있습니다. 다만, 투자차액에 해당하는 손상차손의 회복은 인정하지않고 있습니다.

6) 해외소재 지분법피투자회사의 재무제표 환산

회사는 해외에 소재하는 지분법피투자회사의 외화표시 재무제표는 연결재무제표에 관한 기업회계기준서의 해외소재 종속회사의 재무제표 환산을 준용하여 환산한 후 지분법을 적용하고 있습니다. 원화로 환산한 후 자산에서 부채를 차감한 금액과 자본총계 금액과의 차이 중 회사의 지분에 상당하는 금액은 (부의)지분법자본변동의 과목으로 하여 기타포괄손익누계액으로 처리하고 있습니다.

(8) 유형자산의 평가 및 감가상각방법

회사는 유형자산을 최초에는 취득원가(구입원가 또는 제작원가에 당해 유형자산을 사용할 수 있도록 준비하는데 직접 관련되는 지출을 합한 금액)로 측정하며, 현물출자, 증여, 기타 무상으로 취득한 유형자산은 공정가액을 취득원가로 하고 있습니다. 다만, 자산재평가법에 의하여 재평가된 자산은 재평가액으로 평가하고 있습니다.

또한, 회사는 유형자산의 취득 또는 완성후의 지출이 가장 최근에 평가된 성능수준을초과하여 미래 경제적 효익을 증가시키는 지출은 자본적 지출로, 그렇지 않은 경우에는 발생한 기간의 비용으로 인식하고 있습니다. 한편, 회사는 자산의 제조, 매입, 건설 또는 개발과 관련한 금융비용을 기간비용으로 회계처리하고 있습니다.

회사는 유형자산의 진부화 또는 시장가치의 급격한 하락 등으로 인하여 유형자산의 사용 및 처분으로부터 기대되는 미래의 현금흐름총액의 추정액이 장부가액에 미달하는 경우에는 장부가액을 회수가능가액(순매각가액과 사용가치 중 큰 금액)으로 조정하고 그 차액을 손상차손으로 처리하고 있습니다. 다만, 차기 이후에 손상차손을 인식한 자산의 회수가능가액이 장부가액을 초과하는 경우에는 그 자산이 손상차손을 인식하기 전의 장부가액의 감가상각 후 잔액을 한도로 하여 그 초과액을 손상차손환입으로 처리하고 있습니다. 이에 따라 당기 및 전기 중 유형자산손상차손으로 처리한금액은 각각 517,687,494천원 및 6,973,306천원입니

다.

유형자산의 감가상각은 아래의 자산별 내용연수에 따라 경제적 효익이 발생하는 기간에 걸쳐 정액법으로 계상하고 있습니다. 각 기간의 감가상각비는 다른 자산의 제조와 관련된 경우에는 관련 자산의 제조원가로, 그 밖의 경우에는 판매비와관리비로 계상하고 있습니다.

자 산	내용연수(년)
건 물	24~50
구 축 물	13~30
기 계 장 치	10
차량운반구	6~10
공구와기구	6~10
비 품	6~10

한편, 회사는 내용연수 도중 사용을 중단하고, 처분 또는 폐기할 예정인 유형자산은 감가상각을 하지 않는 대신 사용을 중단한 시점의 장부가액을 투자자산으로 재분류하고, 손상차손 발생 여부를 매 회계연도 말에 검토하고 있습니다. 이에 따라 당기 및전기에 투자자산으로 대체된 유형자산은 각각 38,049,400천원 및 226,703천원입니다.

(9) 무형자산의 평가 및 상각방법

회사는 무형자산을 최초로 인식할 때에는 취득원가(당해 무형자산의 구입원가와 자산을 사용할 수 있도록 준비하는데 직접 관련되는 지출)로 측정하고 있습니다. 무형자산 중 개발비는 관련 제품의 판매 또는 사용이 가능한 시점부터 3년의 내용연수를, 개발비를 제외한 무형자산은 합리적인 기간(산업재산권과 기타무형자산은 3~15년, 선급기술도입료는 계약 기간) 동안 정액법에 의하여 산정된 상각액을 직접 차감한 잔액으로 표시하고 있습니다.

한편, 무형자산의 진부화 및 시장가치의 급격한 하락 등으로 인하여 무형자산의 회수가능가액(순매각가액과 사용가치 중 큰 금액)이 장부가액에 중요하게 미달하게 되는 경우에는 그 차액을 손상차손으로 처리하고 있으며, 차기 이후에 손상차손된 자산의 회수가능가액이 장부가액을 초과하게 되는 경우에는 그 자산이 손상차손을 인식하기전 장부가액의 상각 후 잔액을 한도로 하여 그 초과금액을 손상차손환입으로 처리하고 있습니다. 이에 따라 당기에 인식한 무형자산손상차손금액은 458,875천원입니다.

(10) 국고보조금

회사는 자산취득에 사용할 목적으로 국고보조금을 받는 경우에는 관련 자산을 취득하기 전 까지 받은 자산 또는 받은 자산을 일시적으로 운용하기 위하여 취득하는 다른자산의 차감계정으로 회계처리하고, 관련 자산을 취득하는 시점에서 취득자산의 차감계정으로 처리하여 당해 자산의 내용연수에 걸쳐 상각금액과 상계처리하고 있습니다. 또한, 상환의무가 없는 국고보조금 중 특정 비용의 보전을 목적으로 받는 부분은 관련 비용과 상계처리하고, 대응되는 비용이 없는 부분은 회사의 주된 영업활동과 직접적인 관련성이 있다면 영업수익으로, 그렇지 않다면 영업외수익으로 처리하고 있으며, 상환의무가 있는 국고보조금은 부채로 계상하고 있습니다.

(11) 채권·채무의 현재가치평가

회사는 장기연불조건의 매매거래, 장기금전대차거래 또는 이와 유사한 거래에서 발생하는 채권·채무로서 명목가액과 현재가치의 차이가 중요한 경우에는 당해 채권·채무로 인하여 미래에 수취하거나 지급할 총금액을 유효이자율로 할인한 현재가치로 평가하고 있습니다.

채권·채무의 명목가액과 현재가치의 차액인 현재가치할인차금은 당해 채권·채무의 명목가액에서 차감(또는 부가)하는 형식으로 기재하고 있으며, 이러한 현재가치할인차금은 유효이자율법을 적용하여 상각(또는 환입)하여 이자수익 또는 이자비용에 반영하고 있습니다. 또한, 회사정리절차 및 화의절차의 개시 또는 당사자간의 합의 등으로 채권·채무의 원금, 이자율 또는 기간 등이 변경되어 재조정된 채권·채무의 장부가액과 현재가치의 차이가 중요한 경우에 당해 채권·채무로 인하여 미래에 수취하거나 지급할 금액을 적정한 이자율로 할인한 현재가치로 평가하고 있으며, 채권·채무의 명목액과 현재가치의 차액인 현재가치할인차금은 유효이자율법을 적용하여 상각 또는 환입하고 이를 이자비용 또는 이자수익으로 인식하고 있습니다.

(12) 외화거래 및 외화자산·부채의 환산

회사는 모든 외화거래를 거래 당시의 환율에 의하여 원화로 환산·기록하고 있으며 이들 거래의 결과로 발생하는 외환차익(차손)은 영업외수익(비용)으로 인식하고 있습니다. 또한, 회사는 화폐성 외화자산 및 외화부채를 대차대조표일 현재 기준환율(US\$1당 : 당기말 1,257.5원, 전기말 938.2원)로 평가하고 있으며, 이로 인한 외화환산이익(손실)은 영업외수익(비용)에 반영하고 있습니다. 다만, 외화표시 전환사채의 경우 원칙적으로 전환청구기간 만료시까지 비화폐성 외화부채로 보나 결산일로부터 전환청구기간 만료시까지 1년 이내인 경우로써 전환권의 행사가 이루어지지 않을 것이 거의 확실한 경우에만 대차대조표일 현재의 기준환율에 의하여 외화환산을 하고 있습니다.

(13) 퇴직급여충당부채

회사는 퇴직금지급규정에 따라 대차대조표일 현재 1년이상 근속한 전 임직원이 일시에 퇴직할 경우에 지급하여야 할 퇴직금 총 추계액을 퇴직급여충당부채로 설정하고 있으며, 당기 및 전기말 현재 퇴직금 총 추계액은 185,008,771천원 및 175,587,889천원입니다.

회사는 국민연금법에 의해 종업원부담 국민연금 중 일정부분에 대해 회사가 대납하고 종업원 퇴직시에 퇴직금에서 차감하도록 하는 국민연금전환금을 퇴직급여충당부채에서 차감하는 형식으로 표시하고 있으며, 당기 및 전기말 현재 퇴직금 중 국민연금으로 전환된 금액은 각각 557,046천원 및 1,057,662천원입니다. 한편, 회사는 근로기준법에 따라 종업원의 수급권을 보장하는 퇴직보험에 가입하였으며 동 퇴직보험예치금의 당기 및 전기말 잔액은 각각 4,384,745천원 및 4,959,174천원이며 퇴직급여충당부채에서 차감하는 형식으로 표시하고 있습니다.

당기 및 전기 중 회사가 실제 지급한 퇴직금은 각각 28,461,736천원 및 32,774,745천원입니다.

(14) 파생상품

파생상품은 당해 계약에 따라 발생된 권리와 의무를 자산·부채로 계상하고 있으며, 공정가액으로 평가한 금액을 대차대조표가액으로 하고 평가 시 발생한 손익은 발생시점에 당기손익으로 인식하고 있습니다. 다만, 현금흐름 위험회피를 목적으로 하는 파생상품의 평가손익 중 위험회피에 효과적인 부분은 현금흐름위험회피 파생상품평가손익의 과목으로 하여 기타

포괄손익누계액으로 계상하고 있습니다.

(15) 전환사채

회사는 전환사채 발행가액을 일반사채에 해당하는 부채부분과 전환권에 해당하는 자본부분으로 분리하여 자본부분의 가치를 전환권대가로 인식하여 기타자본잉여금으로 계상하고 있습니다. 이러한 전환대가는 전환권이 행사되어 추가로 주식을 발행하는 시점에 주식발행초과금으로 대체하고 있습니다. 한편, 전환사채의 이자비용은 사채의 장부가액에 일반사채의 유효이자율을 적용하여 계산하고, 사채의 장부가액은 사채의 액면가액에 ①사채발행차금, ②전환권조정 및 ③사채상환할증금(상환할증 지급조건이 있는 경우)을 가감한 금액으로 하고 있습니다.

(16) 제품보증충당부채

회사는 매출된 제품에 대하여 일정기간 동안 무상으로 보증수리를 실시함에 따라 향후 발생할 수리비 예상액과 EU의 ELV(End of Life Vehicle) 규정에 따라 동 지역에 수출한 차량의 폐차 관련 환경부담비용 추산액을 제품보증충당부채로 설정하고 있습니다. 또한 제품보증충당부채의 명목가액과 현재가치의 차이가 중요한 경우에는 이를 현재가치로 평가하며, 그 차액을 제품보증충당부채에 차감하여 표시하고 있습니다.

(17) 법인세비용

회사는 자산·부채의 장부가액과 세무가액의 차이인 일시적차이에 대하여 이연법인세를 인식하는 경우, 가산할 일시적차이에 대한 이연법인세부채는 법인세관련 기업회계기준서상의 예외항목에 해당하지 않는 경우에는 전액 인식하고 있으며, 차감할 일시적차이에 대한 이연법인세자산은 향후 과세소득의 발생이 거의 확실하여 미래의법인세 절감효과가 실현될 수 있을 것으로 기대되는 경우에 인식하고 있습니다. 이러한 이연법인세자산(부채)는 관련된 자산(부채)항목의 대차대조표상 분류에 따라 대차대조표에 당좌자산(유동부채) 또는 기타비유동자산(비유동부채)으로 분류하고 있으며, 세무상 결손금에 따라 인식하게 되는 이연법인세자산의 경우처럼 대차대조표상자산항목 또는 부채항목과 관련되지 않은 이연법인세자산과 이연법인세부채는 일시적차이의 예상소멸시기에 따라서 유동항목과 기타비유동항목으로 분류하고, 동일한 유동·비유동 구분내의 이연법인세자산과 이연법인세부채가 동일한 과세당국과 관련된 경우에는 각각 상계하여 표시하고 있습니다. 또한, 당기 법인세부담액(환급액)과 이연법인세는 손익계산서상 법인세비용의 계산에 반영하고 있으며, 이 경우 전기이전의 기간과 관련된 법인세부담액(환급액)을 당기에 인식한 금액(법인세 추납액 또는환급액)은 당기 법인세부담액(환급액)으로 하여 법인세비용에 포함하고 있습니다. 그러나 당해 기간 또는 다른 기간에 자본계정에 직접적으로 인식되는 거래나 사건 및기업결합으로부터 발생된 경우에는 각각 자본계정 및 영업권(또는 부의영업권)에서 직접 가감하고 있습니다.

▶ 제46기

회사의 재무제표는 대한민국에서 일반적으로 인정된 회계처리기준에 따라 작성되었으며, 재무제표 작성에 적용된 중요한 회계정책의 내용은 다음과 같습니다.

한편, 회사의 정기주주총회 제출용 당기 재무제표는 2008년 2월 13일에 개최된 이사회에서 사실상 확정되었습니다.

(1) 기업회계기준서의 적용

① 기업회계기준서의 신규적용

한국회계기준원의 회계기준위원회는 기존의 기업회계기준을 전면적으로 개정하여 기업회계

기준서 제1호부터 제25호까지를 당기말 현재까지 제정하였습니다. 동 기업회계기준서 중 제1호 내지 제20호(제11호는 제외)는 당기 이전에 의무적용되고 있으며, 제11호 및 제21호 내지 제24호는 당기부터 의무적용되고 있습니다.

당기부터 신규적용되는 기업회계기준서의 주요 내용은 다음과 같습니다.

관련 기준서	주요 내용
제11호 '중단사업'	<ul style="list-style-type: none"> - 중단사업손익을 계속사업손익과 구분하여 손익계산서에 표시 - 사업중단에 대한 최초공시사건일이 속하는 회계기간의 재무제표에는 중단사업과 관련된 사항을 주석으로 공시 - 최초공시사건일이 속하는 회계기간의 재무제표에 비교목적으로 제시되는 과거기간의 재무제표는 중단사업에서 발생한 손익을 중단사업손익으로 구분하여 보고
제21호 '재무제표작성과 표시 I'	<ul style="list-style-type: none"> - 기존의 투자자산을 투자자산과 기타비유동자산으로 구분 - 기존의 자본조정을 자본조정과 기타포괄손익누계액으로 구분 - 재무제표의 종류에 자본변동표 추가 - 포괄손익의 내용을 주석으로 기재
제22호 '주식기준보상'	<ul style="list-style-type: none"> - 자기주식으로 지급하는 주가차액보상권에 대한 보상원가를 자본으로 계상 - 가득조건에 대한 구체적인 회계처리기준 제시 - 현금결제형 주식기준보상거래에 대하여 내재가치 측정을 인정하지 않음(비상장회사는 제외) - 비상장회사가 신규로 상장하는 경우 기존에 부여된 주식기준보상거래를 상장일에 재측정 하지 않음
제23호 '주당이익'	<ul style="list-style-type: none"> - 비상장회사(상장절차를 진행 중인 회사 제외)의 경우 주당이익을 공시하지 않을 수 있음(구 해석에서는 회석주당이익만 공시 생략 가능) - 보통주순이익 및 유통보통주식수에 대한 계산규정을 구체화 - 주당이익을 손익계산서의 한 항목으로 표시
제24호 '재무제표작성과 표시 II'	<ul style="list-style-type: none"> - 금융회사의 계정과목 분류에 대한 일반원칙 제시
제25호 '연결재무제표'	<ul style="list-style-type: none"> - 부의 소수주주지분이 발생하는 경우 자본에서 차감하는 형식으로 표시 - 지배회사지분순손익과 소수주주지분순손익을 손익계산서 본문에 별도 표시

한편, 당기부터 신규적용되는 기업회계기준서의 적용으로 인하여 비교표시되는 전기재무제표를 동 기준서에 따라 재작성하였으나, 전기 재무제표의 순자산가액이나 순이익에 미치는 영향은 없습니다. 또한, 기업회계기준서 제21호의 경과조치에 따라 자본변동표의 경우 이 기준서를 처음 적용하는 당해 회계연도의 당기 자본변동표만 작성하였습니다.

② 당기에 개정된 기업회계기준서 등의 적용

한국회계기준원의 회계기준위원회는 당기에 기업회계기준서 제5호 '유형자산', 제9호 '전환증권', 제15호 '지분법', 제16호 '법인세회계', 제19호 '리스', 제20호 '특수관계자 공시', 제24호 '재무제표의 작성과 표시 II(금융업)' 및 기업회계기준 등에 관한 해석 53-70 '과생상품 등의 회계처리'를 개정하였습니다. 당기에 개정된 기업회계기준서등의 주요 개정내용은 다음과 같습니다.

관련 기준서 등	주요 개정내용
----------	---------

기준서 제5호	- 채고자산의 용도로 건설 중이거나 개발중인 유형자산을 적용범위에서 제외 - 예비부품과 수선용구는 일정한 요건(①내용연수 1년 이상이고 ②특정 유형자산에 부속되어 사용되며 ③사용빈도가 불규칙한 경우)을 충족될 경우 유형자산 분류 강제
기준서 제9호	- 분리형신주인수권부사채 발행자의 회계처리를 비분리형신주인수권부사채의 회계처리와 일치 시킴
기준서 제15호	- 피투자회사에 대한 장기성 채권에 단기대여금이나 대차대조표일 이후 회수된 채권이 포함되지 않음을 명확화 - 종속회사주식의 추가 취득시 취득금액과 비교되는 대상을 연결대차대조표상 종속회사의 순자산임을 명확화
기준서 제16호	- 법인세추납액/환급액은 당기 법인세부담액에 포함 - 법인세비용의 구성내역에서 총법인세효과와 법인세기간내 배분내역을 동시에 표시, 세무조정항목별 내역을 주식에서 삭제하는 대신 세전이익과 법인세비용간의 관계를 설명하는 주식 추가 등(주석요구사항 일부개정)
기준서 제19호	- 기준서 제24호 적용대상인 회사가 리스제공자인 경우, 리스관련 자산·부채의 표시방법은 기준서 제24호의 규정을 따름
기준서 제20호	- 지배회사와 다른 경우 최상위 지배자(개정전 : 최상위 지배회사)의 명칭도 주식으로 기재하며 지배회사와 최상위 지배자가 외부공표용 연결재무제표를 작성하지 않는 경우에는 이를 작성하는 가장 가까운 상위의 지배회사(개정전 : 차상위 지배회사)의 명칭을 주식으로 기재
기준서 제24호	- 지분법손익이 해당 금융회사의 주된 영업활동인지 여부에 따라 영업손익 또는 영업외손익으로 분류하므로 영업손익에서 지분법손익을 제외하는 문구를 삭제
해석 53-70	- 보증계약과 신용파생상품을 구분하는 기준을 명시 - 경제적 실질을 반영하여 보유중인 파생상품의 경우에도 위험회피수단으로 지정할 수 있는 근거 마련 - 제한적으로 허용되어 왔던 외화위험에 대한 위험회피회계 적용범위가 확장되도록 규정 정비

한편, 상기 개정된 기업회계기준서 등을 적용함에 따라 회사의 당기 및 전기말 현재 순자산 가액이나 순이익에 미치는 영향은 없습니다.

(2) 현금및현금성자산의 분류

회사는 통화 및 타인발행수표 등 통화대용증권과 당좌예금, 보통예금 및 큰 거래비용없이 현금으로 전환이 용이하고 이자율 변동에 따른 가치변동이 중요하지 않은 금융상품으로서 취득당시 만기일(또는 상환일)이 3개월 이내인 것을 현금및현금성자산으로 분류하고 있습니다.

(3) 수익인식기준

제품, 상품 등 재화의 판매 수익은 원칙적으로 소유에 따른 위험과 효익이 대부분 구매자에게 이전된 경우에 인식하고 있습니다. 이자수익 등 기타 수익금액은 이를 신뢰성 있게 측정할 수 있으며 경제적 효익의 유입가능성이 매우 높은 경우에 수익으로 인식하고 있습니다.

(4) 대손충당금

회사는 대차대조표일 현재의 매출채권, 대여금, 미수금 등 받을채권 잔액의 회수가능성에 대한 개별분석 및 과거의 대손경험율을 토대로 하여 예상되는 대손추정액을 대손충당금으로

설정하고 있습니다.

(5) 재고자산의 평가

회사는 미착품(개별법)을 제외한 재고자산을 총평균법에 의해 산정된 취득원가를 대차대조표가액으로 하고 있으며, 연중 계속기록법에 의하여 수량 및 금액을 계산하고 매 기말 실시 재고조사를 실시하여 그 기록을 조정하고 있습니다. 또한, 대차대조표일현재 재고자산의 시가(제품,상품 및 재공품은 순실현가능가액, 원재료 등은 현행대체원가)가 취득원가보다 하락한 경우에는 시가를 대차대조표가액으로 하고 있습니다.

재고자산의 저가법 적용은 종목별로 하고 있으며 재고자산의 저가법 적용으로 발생하는 평가손실은 당해 재고자산에서 차감하는 형식으로 표시하고 이를 매출원가에 가산하고 있습니다. 이에 따라 당기 및 전기에 계상한 재고자산평가손실 금액은 각각 2,509,696천원 및 4,539,398천원입니다. 한편, 저가법의 적용에 따른 평가손실을 초래했던 상황이 해소되어 새로운 시가가 장부가액보다 상승한 경우에는 최초의 장부가액을 초과하지 않는 범위 내에서 평가손실을 환입하고 있으며, 이러한 재고자산평가손실의 환입은 매출원가에서 차감하고 있습니다. 이에 따라 당기 및 전기에 계상한 재고자산평가손실환입은 각각 1,374,959천원 및 848,462천원입니다.

(6) 유가증권 (지분법적용투자주식 제외)

유가증권의 취득원가는 유가증권 취득을 위하여 제공한 대가의 시장가격(제공한 대가의 시장가격이 없는 경우에는 취득한 유가증권의 시장가격)에 취득부대비용을 포함한 가격으로 측정하고, 유가증권의 취득목적과 성격에 따라 단기매매증권, 매도가능증권, 만기보유증권으로 분류하고 있습니다. 한편, 회사는 유가증권의 처분시 실현손익을 계산하기 위한 유가증권의 원가결정방법으로 종목별 총평균법을 적용하고 있습니다.

회사가 적용하고 있는 유가증권의 구체적인 평가방법은 다음과 같습니다.

1) 단기매매증권의 평가

회사는 주로 단기간 내의 매매차익을 목적으로 매수와 매도가 적극적이고 빈번하게 이루어지는 유가증권(단기적인 이익을 획득할 목적으로 운용되는 것이 분명한 증권포트폴리오를 구성하는 유가증권 포함)을 단기매매증권으로 분류하고 있습니다. 단기매매증권은 공정가액으로 평가하고 있으며, 단기매매증권에 대한 미실현보유손익은 단기매매증권평가이익(손실)의 과목으로 하여 영업외수익(비용)으로 표시하고 있습니다.

2) 만기보유증권의 평가

회사는 만기가 확정된 채무증권으로서 상환금액이 확정되었거나 확정이 가능한 채무증권을 만기까지 보유할 적극적인 의도와 능력이 있는 경우에는 투자자산인 만기보유증권으로 분류하고 있습니다. 다만, 대차대조표일로부터 1년 내에 만기가 도래하는 만기보유증권은 유동자산으로 분류하고 있습니다.

만기보유증권은 상각후취득원가로 평가하여 대차대조표에 표시하고 있으며, 상각후취득원가로 측정할 때에는 취득원가와 만기액면가액의 차이를 상환기간에 걸쳐 유효이자율법에 의하여 상각하여 취득원가와 이자수익에 가감하고 있습니다.

한편, 만기보유증권의 원리금을 계약상의 조건대로 회수하지 못할 가능성이 매우 높은 경우에는 회수가능가액(만기보유증권 취득 당시의 유효이자율로 할인한 기대현금흐름의 현재가

치)과 장부가액의 차액을 만기보유증권손상차손의 과목으로 하여 영업외비용으로 처리하고, 손상차손 금액을 차감한 후의 회수가능가액을 대차대조표가액으로 표시하고 있습니다. 또한, 손상차손을 인식한 이후 손상차손이 회복된 경우 손상차손을 인식한 기간 후에 발생한 사건과 객관적으로 관련된 경우에는 당초에 손상차손을 인식하지 않았다면 회복일 현재의 상각후취득원가가 되었을 금액을 한도로 하여 회복된 금액을 만기보유증권손상차손환입의 과목으로 하여 영업외수익으로 처리하고 있습니다.

3) 매도가능증권의 평가

회사는 단기매매증권이나 만기보유증권으로 분류되지 아니하는 유가증권은 투자자산인 매도가능증권으로 분류하고 있습니다. 다만, 대차대조표일로부터 1년 내에 만기가 도래하거나 또는 매도 등에 의하여 처분할 것이 거의 확실한 매도가능증권은 유동자산으로 분류하고 있습니다.

매도가능증권은 공정가액을 대차대조표가액으로 하고 있습니다. 매도가능증권에 대한 미실현보유손익은 매도가능증권평가손익의 과목으로 하여 자본항목 중 기타포괄손익누계액으로 처리하고 있으며, 당해 매도가능평가손익의 누적금액은 해당 매도가능증권을 처분하거나 손상차손을 인식하는 시점에 일괄하여 매도가능증권처분손익 또는 매도가능증권손상차손에 반영하고 있습니다. 다만, 매도가능증권 중 시장성이 없는 지분증권의 공정가액을 신뢰성 있게 측정할 수 없는 경우에는 취득원가로 평가하고 있습니다.

한편, 매도가능증권에 대하여 손상차손이 발생한 객관적인 증거가 있으며 회수가능가액이 매도가능증권의 취득원가(채무증권은 상각후취득원가)보다 작은 경우에는 매도가능증권손상차손의 과목으로 하여 영업외비용으로 처리하고 있으며, 동 매도가능증권과 관련하여 미실현보유손익이 자본항목에 남아있는 경우에는 매도가능증권손상차손에서 가감하고 있습니다.

그리고 손상차손을 인식한 매도가능증권의 손상차손의 회복이 손상차손을 인식한 기간 후에 발생한 사건과 객관적으로 관련된 경우에는 이전에 인식하였던 손상차손금액을 한도로 하여 회복된 금액을 매도가능증권손상차손환입의 과목으로 하여 영업외수익으로 인식하고 있으나, 손상차손을 인식한 기간 후에 공정가액이 상승하더라도 이와 같은 손상차손의 회복에 해당되지 아니하는 경우에는 당해 공정가액 상승금액을 자본항목으로 처리하고 있습니다.

(7) 지분법적용투자주식

회사는 중대한 영향력을 행사할 있는 피투자회사(이하 "지분법피투자회사")에 대한 지분증권에 대하여는 지분법을 적용하여 평가하고 있습니다.

1) 지분변동액의 회계처리

회사는 지분법 적용시 지분법피투자회사의 순자산 변동액 중 회사의 지분율에 해당하는 금액(이하 "지분변동액")은 지분법피투자회사의 순자산가액 변동의 원천에 따라 회계처리하고 있습니다. 즉, ① 지분법피투자회사의 당기순이익(손실)으로 인하여 발생한 지분변동액은 지분법이익(손실)의 과목으로 하여 영업외수익(비용)으로, ② 지분법피투자회사의 전기이월미처분이익잉여금의 변동으로 인한 지분변동액은 (부의)지분법이익잉여금변동의 과목으로 하여 전기이월미처분이익잉여금으로, ③ 지분법피투자회사의 당기순손익 및 전기이월미처분이익잉여금을 제외한 자본의 증가 또는 감소로 인하여 발생한 지분변동액은 (부의)지분법자본변동의 과목으로 하여 기타포괄손익누계액으로 처리하고 있습니다. 다만, 지분법피투자회사의 전기이월미처분이익잉여금이 중대한 오류수정에 의해 변동하였을 경우에는 회사의 재

무제표에 미치는 영향이 중대하지 아니하면 당해 지분변동액은 지분법이익(손실)의 과목으로 하여 영업외수익(비용)으로 처리하며, 지분법피투자회사의 회계정책변경에 의하여 변동하였을 경우에는 당해 지분변동액은 회계변경과 오류수정에 관한 기업회계기준에 따라 전기이월 미처분이익잉여금에 반영하고 있습니다. 한편, 지분법피투자회사가 현금배당금지급을 결의하는 경우 배당결의 시점에 당사가 수취하게 될 배당금을 지분법적용투자주식에서 직접 차감하고 있습니다.

2) 투자차액의 처리

지분법적용투자주식 취득시점의 피투자회사의 식별가능한 순자산의 공정가액 중 회사가 취득한 지분율에 해당하는 금액과 취득대가의 차이금액(이하 "투자차액")은 영업권 등으로 보아 기업인수 및 합병 등 기업결합에 관한 기업회계기준에서 정하는 바에 따라 회계처리하고 있습니다.

한편, 지분법적용피투자회사가 유상증자(유상감사, 무상증자, 무상감자 포함. 이하 "유상증자 등")를 실시한 결과 회사의 지분율이 증가하는 경우 발생하는 지분변동차액은 투자차액으로 처리하고, 지분율이 감소한 경우에는 해당 지분변동차액은 처분손익으로 회계처리하고 있습니다. 다만, 지분법피투자회사가 종속회사에 해당하는 경우에는 유상증자 등으로 인하여 발생한 지분변동차액은 (부의)지분법자본변동의 과목으로 하여 기타포괄손익누계액으로 처리하고 있습니다.

3) 지분법피투자회사의 순자산 공정가액과 장부가액의 차액에 대한 처리

지분법적용투자주식의 취득시점에 지분법피투자회사의 식별가능한 자산·부채를 공정가액으로 평가한 금액과 장부가액의 차이금액 중 회사의 지분율에 해당하는 금액은 당해 자산·부채에 대한 지분법피투자회사의 처리방법에 따라 상각 또는 환입하여 지분법손익에 반영하고 있습니다.

4) 내부거래미실현손익의 제거

회사 및 지분법피투자회사간의 거래에서 발생한 손익에 회사의 지분율을 곱한 금액 중 대차대조표일 현재 보유자산의 장부가액에 반영되어 있는 부분은 회사의 미실현손익으로 보며, 이 경우 미실현손익은 지분법적용투자주식에서 가감하고 있습니다. 다만, 지분법피투자회사가 회사의 종속회사인 경우 회사가 종속회사에 대하여 자산을 매각한 거래("하향판매")로 인하여 발생한 미실현손익은 전액 제거하여 지분법적용투자주식에 가감하고 있습니다.

5) 지분법적용투자주식의 손상차손

회사는 지분법적용투자주식의 손상차손 발생에 대한 객관적 증거가 있으며 지분법적용투자주식의 회수가능가액이 장부가액보다 작은 경우에는 당해 지분법적용투자주식에 대하여 손상차손을 인식하여 영업외비용(지분법적용투자주식손상차손)에 반영하고 있습니다. 지분법적용투자주식에 대하여 손상차손을 인식할 때 미상각된 투자차액이 있는 경우에는 투자차액을 우선 손상차손으로 인식하고 있습니다. 한편 손상차손을 인식한 후에 지분법적용투자주식의 회수가능가액이 회복된 경우에는 이전에 인식하였던 손상차손금액을 한도로 하여 회복된 금액을 당기이익으로 인식하고 있습니다. 이 경우 회복 후 지분법적용투자주식 장부가액이 당초에 손상차손을 인식하지 않았다면 회복일 현재의 지분법적용투자주식 장부가액이 되었을 금액을 초과하지 않도록 하고 있습니다. 다만, 투자차액에 해당하는 손상차손의 회복은 인정하지 않고 있습니다.

6) 해외소재 지분법피투자회사의 재무제표 환산

회사는 해외에 소재하는 지분법피투자회사의 외화표시 재무제표는 연결재무제표에 관한 기

업회계기준서의 해외소재 종속회사의 재무제표 환산을 준용하여 환산한 후 지분법을 적용하고 있습니다. 원화로 환산한 후 자산에서 부채를 차감한 금액과 자본총계 금액과의 차이 중 회사의 지분에 상당하는 금액은 (부의)지분법자본변동의 과목으로 하여 기타포괄손익누계액으로 처리하고 있습니다.

(8) 유형자산의 평가 및 감가상각방법

회사는 유형자산을 최초에는 취득원가(구입원가 또는 제작원가에 당해 유형자산을 사용할 수 있도록 준비하는데 직접 관련되는 지출을 합한 금액)로 측정하며, 현물출자, 증여, 기타 무상으로 취득한 유형자산은 공정가액을 취득원가로 하고 있습니다. 다만, 자산재평가법에 의하여 재평가된 자산은 재평가액으로 평가하고 있습니다.

또한, 회사는 유형자산의 취득 또는 완성후의 지출이 가장 최근에 평가된 성능수준을초과하여 미래 경제적 효익을 증가시키는 지출은 자본적 지출로, 그렇지 않은 경우에는 발생한 기간의 비용으로 인식하고 있습니다. 한편, 회사는 자산의 제조, 매입, 건설 또는 개발과 관련한 금융비용을 기간비용으로 회계처리하고 있습니다.

회사는 유형자산의 진부화 또는 시장가치의 급격한 하락 등으로 인하여 유형자산의 사용 및 처분으로부터 기대되는 미래의 현금흐름총액의 추정액이 장부가액에 미달하는 경우에는 장부가액을 회수가능가액(순매각가액과 사용가치 중 큰 금액)으로 조정하고 그 차액을 손상차손으로 처리하고 있습니다. 다만, 차기 이후에 손상차손을 인식한 자산의 회수가능가액이 장부가액을 초과하는 경우에는 그 자산이 손상차손을 인식하기 전의 장부가액의 감가상각 후 잔액을 한도로 하여 그 초과액을 손상차손환입으로 처리하고 있습니다. 이에 따라 당기 및 전기 중 유형자산손상차손으로 처리한금액은 각각 6,973,306천원 및 6,994,532천원입니다.

유형자산의 감가상각은 아래의 자산별 내용연수에 따라 경제적 효익이 발생하는 기간에 걸쳐 정액법으로 계상하고 있습니다. 각 기간의 감가상각비는 다른 자산의 제조와 관련된 경우에는 관련 자산의 제조원가로, 그 밖의 경우에는 판매비와관리비로 계상하고 있습니다.

자 산	내용연수(년)
건 물	24-50
구 축 물	13-30
기 계 장 치	10
차량운반구	6-10
공구와기구	6-10
비 품	6-10

(9) 무형자산의 평가 및 상각방법

회사는 무형자산을 최초로 인식할 때에는 취득원가(당해 무형자산의 구입원가와 자산을 사용할 수 있도록 준비하는데 직접 관련되는 지출)로 측정하고 있습니다. 무형자산 중 개발비는 관련 제품의 판매 또는 사용이 가능한 시점부터 3년의 내용연수를,개발비를 제외한 무형

자산은 합리적인 기간(산업재산권과 기타무형자산은 3~15년, 선급기술도입료는 계약 기간) 동안 정액법에 의하여 산정된 상각액을 직접 차감한 잔액으로 표시하고 있습니다.

한편, 무형자산의 진부화 및 시장가치의 급격한 하락 등으로 인하여 무형자산의 회수가능가액(순매각가액과 사용가치 중 큰 금액)이 장부가액에 중요하게 미달하게 되는 경우에는 그 차액을 손상차손으로 처리하고 있으며, 차기 이후에 손상차손된 자산의 회수가능가액이 장부가액을 초과하게 되는 경우에는 그 자산이 손상차손을 인식하기전 장부가액의 상각 후 잔액을 한도로 하여 그 초과금액을 손상차손환입으로 처리하고 있습니다.

(10) 국고보조금

회사는 자산취득에 사용할 목적으로 국고보조금을 받는 경우에는 관련 자산을 취득하기 전 까지 받은 자산 또는 받은 자산을 일시적으로 운용하기 위하여 취득하는 다른자산의 차감계정으로 회계처리하고, 관련 자산을 취득하는 시점에서 취득자산의 차감계정으로 처리하여 당해 자산의 내용연수에 걸쳐 상각금액과 상계처리하고 있습니다. 또한, 상환의무가 없는 국고보조금 중 특정 비용의 보전을 목적으로 받는 부분은 관련 비용과 상계처리하고, 대응되는 비용이 없는 부분은 회사의 주된 영업활동과 직접적인 관련성이 있다면 영업수익으로, 그렇지 않다면 영업외수익으로 처리하고 있으며, 상환의무가 있는 국고보조금은 부채로 계상하고 있습니다.

(11) 채권·채무의 현재가치평가

회사는 장기연불조건의 매매거래, 장기금전대차거래 또는 이와 유사한 거래에서 발생하는 채권·채무로서 명목가액과 현재가치의 차이가 중요한 경우에는 당해 채권·채무로 인하여 미래에 수취하거나 지급할 총금액을 유효이자율로 할인한 현재가치로평가하고 있습니다.

채권·채무의 명목가액과 현재가치의 차액인 현재가치할인차금은 당해 채권·채무의 명목가액에서 차감(또는 부가)하는 형식으로 기재하고 있으며, 이러한 현재가치할인차금은 유효이자율법을 적용하여 상각(또는 환입)하여 이자수익 또는 이자비용에 반영하고 있습니다. 또한, 회사정리절차 및 화의절차의 개시 또는 당사자간의 합의 등으로 채권·채무의 원금, 이자율 또는 기간 등이 변경되어 재조정된 채권·채무의 장부가액과 현재가치의 차이가 중요한 경우에 당해 채권·채무로 인하여 미래에 수취하거나 지급할 금액을 적정한 이자율로 할인한 현재가치로 평가하고 있으며, 채권·채무의 명목액과 현재가치의 차액인 현재가치할인차금은 유효이자율법을 적용하여 상각 또는 환입하고 이를 이자비용 또는 이자수익으로 인식하고 있습니다.

(12) 외화거래 및 외화자산·부채의 환산

회사는 모든 외화거래를 거래 당시의 환율에 의하여 원화로 환산·기록하고 있으며 이들 거래의 결과로 발생하는 외환차익(차손)은 영업외수익(비용)으로 인식하고 있습니다. 또한, 회사는 화폐성 외화자산 및 외화부채를 대차대조표일 현재 기준환율(US\$1당 : 당기말 938.2원, 전기말 929.6원)로 평가하고 있으며, 이로 인한 외화환산이익(손실)은 영업외수익(비용)에 반영하고 있습니다. 다만, 외화표시 전환사채의 경우 원칙적으로 전환청구기간 만료시까지 비화폐성 외화부채로 보나 결산일로부터 전환청구기간 만료시까지 1년 이내인 경우으로써 전환권의 행사가 이루어지지 않을 것이 거의 확실한 경우에만 대차대조표일 현재의 기준환율에 의하여 외화환산을 하고 있습니다.

(13) 퇴직급여충당부채

회사는 퇴직금지급규정에 따라 대차대조표일 현재 1년이상 근속한 전 임직원이 일시에 퇴직

할 경우에 지급하여야 할 퇴직금 총 추계액을 퇴직급여충당부채로 설정하고 있으며, 당기 및 전기말 현재 퇴직금 총 추계액은 175,587,889천원 및 172,803,230천원입니다.

회사는 국민연금법에 의해 종업원부담 국민연금 중 일정부분에 대해 회사가 대납하고 종업원 퇴직시에 퇴직금에서 차감하도록 하는 국민연금전환금을 퇴직급여충당부채에서 차감하는 형식으로 표시하고 있으며, 당기 및 전기말 현재 퇴직금 중 국민연금으로 전환된 금액은 각각 1,057,662천원 및 1,790,672천원입니다. 한편, 회사는 근로기준법에 따라 종업원의 수급권을 보장하는 퇴직보험에 가입하였으며 동 퇴직보험예치금의 당기 및 전기말 잔액은 각각 4,959,174천원 및 5,635,518천원이며 퇴직급여충당부채에서 차감하는 형식으로 표시하고 있습니다. 다만, 대차대조표일 현재 퇴직급여충당부채(국민연금전환금 차감 후)를 초과하는 분에 대해서는 투자자산으로 계상하고 있습니다.

당기 및 전기 중 회사가 실제 지급한 퇴직금은 각각 32,774,745천원 및 42,343,503천원입니다.

(14) 파생상품

파생상품은 당해 계약에 따라 발생된 권리와 의무를 자산·부채로 계상하고 있으며, 공정가액으로 평가한 금액을 대차대조표가액으로 하고 평가시 발생한 손익은 발생시점에 당기손익으로 인식하고 있습니다. 다만, 현금흐름 위험회피를 목적으로 하는 파생상품의 평가손익 중 위험회피에 효과적인 부분은 현금흐름위험회피 파생상품평가손익의 과목으로 하여 기타포괄손익누계액으로 계상하고 있습니다.

(15) 전환사채

회사는 전환사채 발행가액을 일반사채에 해당하는 부채부분과 전환권에 해당하는 자본부분으로 분리하여 자본부분의 가치를 전환권대가로 인식하여 기타자본잉여금으로 계상하고 있습니다. 이러한 전환대가는 전환권이 행사되어 추가로 주식을 발행하는 시점에 주식발행초과금으로 대체하고 있습니다. 한편, 전환사채의 이자비용은 사채의 장부가액에 일반사채의 유효이자율을 적용하여 계산하고, 사채의 장부가액은 사채의 액면가액에 ①사채발행차금, ②전환권조정 및 ③사채상환할증금(상환할증 지급조건이 있는 경우)을 가감한 금액으로 하고 있습니다.

(16) 제품보증충당부채

회사는 매출된 제품에 대하여 일정기간 동안 무상으로 보증수리를 실시함에 따라 향후 발생할 수리비 예상액과 EU의 ELV(End of Life Vehicle) 규정에 따라 동 지역에 수출한 차량의 폐차 관련 환경부담비용 추산액을 제품보증충당부채로 설정하고 있습니다. 또한 제품보증충당부채의 명목가액과 현재가치의 차이가 중요한 경우에는 이를 현재가치로 평가하며, 그 차액을 제품보증충당부채에 차감하여 표시하고 있습니다.

(17) 법인세비용

회사는 자산·부채의 장부가액과 세무가액의 차이인 일시적차이에 대하여 이연법인세를 인식하는 경우, 가산할 일시적차이에 대한 이연법인세부채는 법인세관련 기업회계기준서상의 예외항목에 해당하지 않는 경우에는 전액 인식하고 있으며, 차감할 일시적차이에 대한 이연법인세자산은 향후 과세소득의 발생이 거의 확실하여 미래의법인세 절감효과가 실현될 수 있을 것으로 기대되는 경우에 인식하고 있습니다. 이러한 이연법인세자산(부채)는 관련된 자산(부채)항목의 대차대조표상 분류에 따라 대차대조표에 당좌자산(유동부채) 또는 기타비유동자산(비유동부채)으로 분류하고 있으며, 세무상 결손금에 따라 인식하게 되는 이연법인세

자산의 경우처럼 대차대조표상자산항목 또는 부채항목과 관련되지 않은 이연법인세자산과 이연법인세부채는 일시적차이의 예상소멸시기에 따라서 유동항목과 기타비유동항목으로 분류하고, 동일한 유동·비유동 구분내의 이연법인세자산과 이연법인세부채가 동일한 과세당국과 관련된 경우에는 각각 상계하여 표시하고 있습니다. 또한, 당기법인세부담액(환급액)과 이연법인세는 손익계산서상 법인세비용의 계산에 반영하고 있으며, 이 경우 전기이전의 기간과 관련된 법인세부담액(환급액)을 당기에 인식한 금액(법인세 추납액 또는 환급액)은 당기 법인세부담액(환급액)으로 하여 법인세비용에 포함하고 있습니다. 그러나 당해기간 또는 다른 기간에 자본계정에 직접적으로 인식되는 거래나 사건 및 기업결합으로부터 발생된 경우에는 각각 자본계정 및 영업권(또는 부의영업권)에서 직접 가감하고 있습니다.

(18) 전기 재무제표의 계정과목 재분류

회사는 당기 재무제표와의 비교를 용이하게 하기 위하여 전기 재무제표의 일부 계정과목을 당기 재무제표의 계정과목에 따라 재분류하였으나, 이러한 계정과목의 재분류가 전기에 보고된 순자산가액이나 순이익에는 영향을 미치지 아니합니다.

(단위: 천원)			
재분류 항목의 내용	변경전 분류	변경후 분류	금액
영업외비용의 분류	잡손실	매출채권처분손실	14,785,092

▶ 제45기

회사의 재무제표는 대한민국의 기업회계기준서 제1호 내지 제20호(제11호 및 제14호를 제외)를 포함한 대한민국에서 일반적으로 인정된 회계처리기준에 따라 작성되었으며, 재무제표를 작성하기 위하여 채택한 중요한 회계정책은 2006회계연도부터 적용되는 대한민국의 기업회계기준서 제18호 내지 제20호의 적용에 따른 사항을 제외하고는 2005년 12월 31일로 종료하는 회계기간에 대한 재무제표 작성시 채택한 회계정책과 동일합니다. 한편 기업회계기준서 제18호 내지 제20호의 경과조치에 따라 비교표시되는 전기재무제표는 재작성하지 아니하였습니다.

한편, 회사의 정기주주총회 제출용 당기 재무제표는 2007년 2월 8일에 개최될 이사회에서 사실상 확정될 예정입니다.

재무제표를 작성하기 위하여 회사가 채택한 중요한 회계정책은 다음과 같습니다.

(1) 새로운 기업회계기준서의 도입

당기부터 적용되는 신규 기업회계기준서의 주요 내용은 다음과 같습니다.

기업회계기준서	주요 내용
제18호 조인트벤처 투자	- 공동지배사업, 공동지배자산 및 공동지배기업에 대한 개념 및 회계처리 규정 - 계약합의사항에 따른 수익과 비용 배분 등
제19호 리스	- 금융리스 분류기준 변경 - 부동산 리스 분류기준 신설 등

신규 기업회계기준서의 적용으로 인하여 순자산 및 당기순이익에 미치는 영향은 없습니다.

한편, 전기말 현재 회사는 기업회계기준서 제17호 "충당부채와 우발부채·우발자산"에 따라 충당부채의 명목가액과 현재가치의 차이가 중요한 경우에는 의무를 이행하기 위해 예상되는 지출액의 현재가치로 평가하고 있습니다.

이러한 회계정책변경으로 인하여 판매보증충당부채의 전전기말 잔액이 6,027,941천원 만큼 감소함에 따라 전전기 이월이익잉여금이 4,370,257천원 만큼이 증가하고 이연법인세자산이 1,657,684천원 만큼 감소하였으며, 전기순이익은 1,661,623천원 증가하였습니다.

(2) 새로운 재무보고에 관한 실무의견서 적용

주석2-(5) 및 주석8에서 설명하고 있는 바와 같이 회사는 당기 중 발표된 재무보고에 관한 실무의견서 2006-2에 따라 유형자산 취득을 위해 지급한 선급금을 건설중인자산으로 계정재분류 하였으며, 재무보고에 관한 실무의견서 2006-4에 따라 성과보수방식으로 지급되는 판매수수료(판매비와관리비)를 매출액에서 차감하여 순액으로 표시하였습니다.

비교표시된 전기 재무제표는 동 실무의견서에 따라 재작성하였으며 동 회계정책의 변경으로 인하여 순자산 및 순이익에 미치는 영향은 없습니다.

항목	변경전 분류	변경후 분류	(단위:백만원)	
			당기	전기
유형자산 취득을 위한 선급금의 분류	선급금	건설중인자산	10,243	20,722
판매인센티브의 분류	판매비와 관리비	매출에서 차감	28,334	31,769

(3) 추정의 변경

1) 이연법인세자산의 실현가능성 변경

주석 17에서 설명하고 있는 바와 같이 회사는 전기말에 비해 당기말 현재 향후 실현가능성이 불확실한 것으로 판단되는 차감할 일시적차이 347,260,813천원 및 이월결손금 215,150,729천원에 대한 법인세효과 154,663,174천원을 이연법인세자산으로 인식하지 아니하였습니다. 이러한 회계추정의 변경은 그 타당성이 인정되며, 상기 회계추정의 변경으로 인하여 당기순손실 및 처리전결손금이 154,663,174천원 증가하였습니다.

2) 유형자산 내용연수 변경

주석2-(10)에서 설명하고 있는 바와 같이 회사는 당기 중 영업환경의 변화로 인하여 공구와 기구 등의 내용연수를 10년에서 6년으로 변경하였습니다. 이는 기업회계기준서에 따른 정당한 회계추정의 변경으로, 상기 회계추정의 변경으로 인하여 당기말 감가상각비가 종전의 방법에 의하였을 경우보다 15,424,075천원 증가하였으며 당기순손실은 15,238,195천원 증가하였습니다.

(4) 현금등가물의 분류

회사는 큰 거래비용 없이 현금으로 전환이 용이하고 이자율변동에 따른 가치변동이 중요하지 않은 유가증권 및 단기금융상품으로서 취득당시 만기(또는 상환일)가 3개월 이내에 도래하는 것을 현금등가물로 분류하고 있습니다.

(5) 수익인식기준

제품, 상품 등 재화의 판매 수익은 원칙적으로 소유에 따른 위험과 효익이 대부분 구매자에게 이전된 경우에 인식하고 있습니다. 이자수익 등 기타 수익금액은 이를 신뢰성 있게 측정할 수 있으며 경제적 효익의 유입가능성이 매우 높은 경우에 수익으로 인식하고 있습니다.

회사는 재무보고에 관한 실무의견서 2006-4에 따라 성과보수방식으로 지급되는 판매수수료(판매비와관리비)를 매출액에서 차감하여 순액으로 표시하였습니다.비교표시된 전기 재무제표는 동 실무의견서에 따라 재작성하였습니다.

(6) 대손충당금 설정기준

회사는 대차대조표일 현재의 매출채권잔액 등에 대하여 개별분석과 장래의 대손예상액을 기초로 하여 대손충당금을 설정하고 있습니다.

(7) 재고자산의 평가

회사는 재고자산을 총평균법(단, 미착품은 개별법)에 의해 산정된 가액으로 대차대조표가액에 계상하고 있으며, 연중 계속기록법에 의하여 수량 및 금액을 계산하고 매 기말 실지재고 조사를 실시하여 그 기록을 조정하고 있습니다. 또한, 대차대조표일 현재 재고자산의 시가(제품,상품 및 재공품은 순실현가능가액, 원재료 등은 현행대체원가)가 취득원가보다 하락한 경우에는 시가를 대차대조표가액으로 하고 있습니다. 재고자산의 저가법 적용은 종목별로 하고 있으며 재고자산의 저가법 적용으로 발생하는 평가손실은 당해 재고자산에서 차감하는 형식으로 표시하고 이를 매출원가에 가산하고 있습니다. 이에 따라 당기 및 전기에 계상한 재고자산평가손실은 각각 4,539,398천원 및 2,039,884천원입니다. 한편, 저가법의 적용에 따른 평가손실을 초래했던상황이 해소되어 새로운 시가가 장부가액보다 상승한 경우에는 최초의 장부가액을 초과하지 않는 범위 내에서 평가손실을 환입하고 있으며, 이러한 재고자산 평가손실의 환입은 매출원가에서 차감하고 있습니다. 이에 따라 당기 및 전기에 계상한 재고자산평가손실환입은 각각 848,462천원 및 3,672,700천원입니다.

(8) 유가증권의 평가

회사는 유가증권에 대하여 유가증권의 취득을 위하여 제공한 대가의 시장가격에 취득부대비용을 가산하고 이에 종목별 총평균법을 적용하여 취득원가를 산정하고 있습니다. 또한, 만기가 확정된 채무증권으로서 상환금액이 확정되었거나 확정이 가능한 채무증권을 만기까지 보유할 적극적인 의도와 능력이 있는 경우에는 만기보유증권으로, 지분증권과 만기보유증권으로 분류되지 아니하는 채무증권 중 단기간 내의 매매차익을 목적으로 취득한 유가증권으로서 매수와 매도가 적극적이고 빈번하게 이루어지는것은 단기매매증권으로, 단기매매증권이나 만기보유증권으로 분류되지 아니하는 유가증권은 매도가능증권으로 분류하고 있습니다.

회사는 만기보유증권에 대하여 상각후 취득원가를 대차대조표가액으로 하고 있으며 취득원가와 만기액면가액의 차이를 상환기간에 걸쳐 유효이자율법을 적용하여 취득원가와 이자수익에 가감하고 있습니다.

또한, 회사는 단기매매증권과 매도가능증권에 대하여 공정가액을 대차대조표가액으로 하고 있으나, 매도가능증권 중 시장성이 없는 지분증권의 공정가액을 신뢰성있게 측정할 수 없는

경우에는 취득원가를 대차대조표가액으로 하고 있습니다. 또한, 단기매매증권에 대한 미실현 보유손익은 단기매매증권평가이익 또는 단기매매증권평가손실의 과목으로 하여 당기순이익의 증가 또는 감소로 처리하며, 매도가능증권에 대한 미실현보유손익은 매도가능증권평가이익 또는 매도가능증권평가손실의 과목으로 하여 자본조정의 증가 또는 감소로 처리하고 있습니다.

유가증권의 회수가능가액이 장부가액보다 작고 감액손실의 발생에 대한 객관적인 증거가 있는 경우에는 장부가액을 회수가능가액으로 조정하고 장부가액과 회수가능가액과의 차액을 감액손실의 과목으로 하여 당기손실로 처리하고 있습니다. 한편, 감액한 유가증권에 대한 감액손실의 회복이 감액손실을 인식한 기간 후에 발생한 사건과 객관적으로 관련된 경우 공정가액으로 평가하는 유가증권은 이전에 인식하였던 감액손실 금액을 한도로 하고, 상각후 취득원가 또는 취득원가로 평가하는 유가증권은 회복 후 장부가액이 당초에 감액손실을 인식하지 않았다면 회복일 현재의 상각후 취득원가 또는 취득원가가 되었을 금액을 초과하지 않는 범위에서 회복된 금액을 감액손실환입으로 당기이익에 반영하고 있습니다.

한편, 회사의 유가증권의 보유의도와 보유능력에 변화가 있어 과목분류변경을 할 경우 새로운 유가증권의 대차대조표가액은 분류변경일 현재의 공정가액으로 평가하고 있습니다. 또한, 만기보유증권에서 매도가능증권으로 분류변경하는 경우에는 유가증권 분류변경에 따른 평가에서 발생하는 공정가액과 장부가액의 차이금액은 자본조정으로 처리하며, 매도가능증권에서 만기보유증권으로 분류변경하는 경우에는 분류변경을 위한 평가시점까지 발생한 매도가능증권의 미실현보유손익은 계속 자본조정으로 처리하고 만기까지의 잔여기간에 걸쳐 유효이자율법을 적용하여 취득원가와 이자수익에 가감하고 있습니다.

(9) 지분법적용투자주식의 평가

회사는 투자주식 중 중대한 영향력을 행사할 수 있는 주식은 지분법을 적용하여 평가한 가액을 대차대조표가액으로 하고, 지분법피투자회사의 순자산변동액중 투자회사의 지분율에 해당하는 금액인 지분변동액이 당기순손익으로 발생한 경우는 지분법손익의 과목으로 하여 당기순이익의 증가 또는 감소로, 전기이월이익잉여금의 증감으로 인한 경우에는 전기이월이익잉여금의 증가 또는 감소로, 당기순이익 및 전기이월이익잉여금을 제외한 자본의 증감으로 인한 경우에는 지분법자본변동의 과목으로 하여 자본조정으로 처리하고 있습니다.

(10) 유형자산의 평가 및 감가상각

회사는 유형자산의 취득원가를 구입원가 또는 제작원가에 당해 유형자산을 사용할 수 있도록 준비하는데 직접 관련된 지출을 합한 가액으로 하고 있으며, 현물출자, 증여, 기타 무상으로 취득한 자산은 공정가액을 취득원가로 하고 있습니다. 다만, 자산재평가법에 의하여 재평가된 자산의 취득원가는 재평가액으로 계상하고 있습니다. 한편, 자산의 제조, 매입, 건설 또는 개발과 관련한 금융비용을 기간비용으로 회계처리하고 있습니다.

또한, 회사는 유형자산의 취득 또는 완성후의 지출이 가장 최근에 평가된 성능수준을초과하여 미래 경제적 효익을 증가시키는 지출은 자본적 지출로, 당해 자산의 원상을회복시키거나 능률유지를 위한 지출은 수익적 지출로 처리하고 있습니다.

한편, 유형자산의 진부화 또는 시장가치의 급격한 하락 등의 원인으로 인하여 당해 유형자산의 미래 경제적 효익이 장부가액에 현저하게 미달할 가능성이 있다고 판단되고, 당해 유형자산의 사용 및 처분으로부터 기대되는 미래의 현금흐름 총액의 추정액이 장부가액에 미달하는 경우에는 장부가액을 회수가능가액으로 조정하고 그 차액을 동 유형자산에 대한 감액손실의 과목으로 하여 당기손실로 처리하고 있습니다. 다만, 차기 이후에 감액된 자산의 회수가

능가액이 장부가액을 초과하는 경우에는 그 자산이 감액되기 전의 장부가액의 감가상각후 잔액을 한도로 하여 그 초과액을 감액손실환입으로 처리하고 있습니다. 이에 따라 당기 및 전기 중 유형자산감액손실로 처리한 금액은 각각 6,994,532천원 및 49,902,536천원이고, 전기 중 유형자산감액손실환입으로 처리한 금액은 6,033,648천원입니다.

유형자산의 감가상각은 경제적 효익이 발생하는 기간에 걸쳐 정액법으로 계산하고 있는 바, 주요 자산별 내용연수는 다음과 같습니다.

자 산	내용연수(년)
건 물	24-50
구 축 물	13-30
기 계 장 치	10
차량운반구	6-10
공구와기구	6-10
비 품	6-10

당기 중 영업환경의 변화로 인하여 회사는 공구와기구 등의 내용연수를 10년에서 6년으로 변경하였습니다. 이는 기업회계기준서에 따른 정당한 회계추정의 변경으로, 상기 회계추정의 변경으로 인하여 당기말 감가상각비가 종전의 방법에 의하였을 경우보다 15,424,075천원 증가하였으며 당기순손실은 15,238,195천원 증가하였습니다.

회사는 자산취득에 사용할 목적으로 국고보조금을 받는 경우에는 관련 자산을 취득하기 전 까지 받은 자산 또는 받은 자산을 일시적으로 운용하기 위하여 취득하는 다른자산의 차감계정으로 회계처리하고, 관련 자산을 취득하는 시점에 취득자산의 차감계정으로 처리하여 당해 자산의 내용연수에 걸쳐 상각금액과 상계처리하고 있습니다. 또한, 상환의무가 없는 국고보조금 중 특정 비용의 보전을 목적으로 받는 부분은 관련 비용과 상계처리하고, 대응되는 비용이 없는 부분은 영업외수익으로 처리하고 있으며, 상환의무가 있는 국고보조금은 부채로 계상하고 있습니다.

(11) 무형자산의 평가 및 상각

회사는 무형자산을 취득원가로 평가하고 있으며, 무형자산 중 개발비는 관련 제품의 판매 또는 사용이 가능한 시점부터 3년의 내용연수를, 개발비를 제외한 무형자산에 대하여는 합리적인 기간(산업재산권과 기타무형자산은 3~15년, 선급기술도입료는 계약 기간) 동안 정액법에 의하여 산정된 상각액을 직접 차감한 잔액으로 표시하고 있습니다.

(12) 퇴직급여충당금

회사는 임직원의 퇴직시 회사의 퇴직금 지급규정에 따라 계산된 금액을 퇴직금으로 지급하고 있는바, 전임직원이 일시에 퇴직할 경우에 지급하여야 할 퇴직금추계액은 당기말 및 전기말 현재 각각 172,803,230천원 및 179,450,639천원이며 당기말 및 전기말 현재의 퇴직금추계액에 대하여는 전액을 퇴직급여충당금으로 설정하고 있습니다. 당기 및 전기중 실제 회사가 지급한 퇴직금은 각각 42,343,503천원 및 26,507,696천원입니다.

회사는 국민연금법에 의해 종업원부담 국민연금중 일정부분에 대해 회사가 대납하고 종업원 퇴직시에 퇴직금에서 차감하도록 하는 국민연금 전환금을 퇴직급여충당금에서 차감하는 형식으로 표시하고 있는 바, 당기 및 전기말 현재 퇴직금중 국민연금으로 전환된 금액은 각각 1,790,672천원 및 2,788,827천원입니다.

한편, 회사는 근로기준법에 따라 종업원의 수급권을 보장하는 퇴직보험에 가입하였으며 동 퇴직보험예치금의 당기말 및 전기말 잔액은 각각 5,635,518천원 및 6,688,657천원이며, 퇴직급여충당금에서 차감하는 형식으로 표시하고 있습니다.

(13) 판매보증충당부채

회사는 매출된 제품에 대하여 일정기간동안 무상으로 보증수리를 실시함에 따라 향후 발생할 수리비 예상액과 EU의 ELV(End of Life Vehicle) 규정에 따라 동 지역에 수출한 차량의 폐차관련 환경부담비용 추산액을 판매보증충당부채로 설정하고 있습니다. 또한 판매보증충당부채의 명목가액과 현재가치의 차이가 중요한 경우에는 이를 현재가치로 평가하며, 그 차액을 판매보증충당부채와 차감하여 표시하고 있습니다.

(14) 외화자산 및 부채의 환산

회사는 모든 외화거래를 거래 당시의 환율에 의하여 원화로 환산·기록하고 있는 바, 이들 거래의 결과로 발생하는 외환차손익은 기간손익으로 인식하고 있습니다.

또한, 회사는 화폐성 외화자산 및 외화부채를 대차대조표일 현재의 기준환율(US\$당:당기말 929.60원, 전기말 1,013.00원)로 평가하고 있으며, 이로 인한 외화환산손익은 당기손익에 반영하고 있습니다.

(15) 채권·채무의 현재가치평가 및 조정

회사는 장기연불조건의 매매거래, 장기금전대차거래 또는 이와 유사한 거래에서 발생하는 채권·채무로서 명목가액과 현재가치의 차이가 중요한 경우에는 당해 채권·채무로 인하여 미래에 수취하거나 지급할 총금액을 유효이자율로 할인한 현재가치로 평가하고 있습니다.

채권·채무의 명목가액과 현재가치의 차액인 현재가치할인차금은 당해 채권·채무의 명목가액에서 차감(또는 부가)하는 형식으로 기재하고 있으며, 이러한 현재가치할인차금은 유효이자율법을 적용하여 상각(또는 환입)하여 이자수익 또는 이자비용에 반영하고 있습니다. 또한, 회사정리절차 및 화의절차의 개시 또는 당사자간의 합의 등으로 채권·채무의 원금, 이자율 또는 기간 등이 변경되어 재조정된 채권·채무의 장부가액과 현재가치의 차이가 중요한 경우에 당해 채권·채무로 인하여 미래에 수취하거나 지급할 금액을 적정한 이자율로 할인한 현재가치로 평가하고 있으며, 채권·채무의 명목액과 현재가치의 차액인 현재가치할인차금은 유효이자율법을 적용하여 상각 또는 환입하고 이를 이자비용 또는 이자수익으로 인식하고 있습니다.

(16) 파생상품의 처리

파생상품은 당해 계약에 따라 발생한 권리와 의무를 자산, 부채로 계상하여 공정가액으로 평가한 금액을 대차대조표가액으로 하고 평가시 발생한 손익은 발생시점에 당기손익으로 인식하고 있습니다. 다만, 현금흐름 위험회피를 목적으로 하는 파생상품의 평가손익 중 위험회피에 효과적이지 못한 부분은 당기손익으로 인식하고 위험회피에 효과적인 부분은 자본조정으로 계상하고 있습니다.

(17) 법인세비용

회사는 자산·부채의 장부가액과 세무가액의 차이인 일시적차이에 대하여 이연법인세를 인식하는 경우, 가산할 일시적차이에 대한 이연법인세부채는 법인세관련 기업회계기준서상의 예외항목에 해당하지 않는 경우에는 전액 인식하고 있으며, 차감할 일시적차이에 대한 이연법인세자산은 향후 과세소득의 발생이 거의 확실하여 미래의법인세 절감효과가 실현될 수 있을 것으로 기대되는 경우에 인식하고 있습니다.

이러한 이연법인세자산(부채)는 관련된 자산(부채)항목의 대차대조표상 분류에 따라 대차대조표에 당좌자산(유동부채) 또는 투자자산(고정부채)으로 분류하고 있으며, 세무상결손금에 따라 인식하게 되는 이연법인세자산의 경우처럼 대차대조표상 자산항목 또는 부채항목과 관련되지 않은 이연법인세자산과 이연법인세부채는 일시적차이의 예상소멸시기에 따라서 유동항목과 기타비유동항목으로 분류하고, 동일한 유동·비유동 구분내의 이연법인세자산과 이연법인세부채는 각각 상계하여 표시하고 있습니다.

또한, 손익계산서상의 법인세비용은 당기 법인세부담액에 이연법인세자산·부채의 변동액을 가감한 가액으로 인식하고 있으며, 자본계정에 직접 가감되는 항목과 관련된 당기 법인세부담액과 이연법인세는 해당 자본계정에서 직접 가감하고 있습니다.

(2) 기업회계기준 등의 위반사항

(가) 재무제표를 수정하여야 하는 위반사항
해당사항 없음

(나) 재무제표 수정과 관련없는 위반사항
해당사항 없음

(3) 기타 유의하여야 할 사항

1. 감사인의 감사보고서에 기재된 특기사항

■ [제 47 기(2008.1.1-2008.12.31)]

다음은 감사의견에는 영향이 없지만 감사보고서 이용자의 합리적인 의사결정에 참고가 되는 사항입니다.

(1) 대차대조표일 이후 발생한 중요사항

재무제표에 대한 주석 28에서 설명하고 있는 바와 같이 회사는 회생절차 신청을 통한 경영정상화를 도모하기 위하여 2009년 1월 9일 서울중앙지방법원에 회생절차개시를 신청하였으며 동 법원은 2009년 2월 6일자로 회생절차개시를 결정하였습니다. 동 결정문에 따르면 회생채권, 회생담보권의 조사기간을 2009년 3월 20일부터 2009년 4월 9일까지로 하며 제1회 관재인집회를 2009년 5월 22일에 실시하도록 하고 있습니다.

(2) 계속기업가정에 관한 중요한 불확실성

상기 재무제표는 회사가 계속기업으로서 존속할 것이라는 가정을 전제로 작성되었으므로 회사의 자산과 부채가 정상적인 사업활동 과정을 통하여 장부가액으로 회수되거나 상환될 수 있다는 가정하에 회계처리되었습니다. 그러나, 재무제표에 대한 주석 29에서 설명하고 있는 바와 같이 당기중 발생한 세계적인 금융위기와 이에 따른 경기침체로 매출이 급감하여 당기 영업손실 227,389백만원, 당기순손실 709,684백만원이 발생하였고, 당기말 현재 유동부채

가 유동자산을 245,062백만원만큼 초과하고 있습니다.

한편, 상기 설명하는 경영실적 악화에 따른 유동성 부족 해결과 경영정상화를 위해 진행 중인 회생절차의 계속적 진행여부는 법원에 의하여 선임된 조사위원의 조사결과 및 관계인집회의 결과에 따라 결정되며, 이러한 상황은 회사의 계속기업으로서의 존속능력에 중대한 의문을 제기하고 있습니다. 또한, 재무제표에 대한 주석 30에서 설명하고 있는 바와 같이 성공적인 회생계획안의 마련과 함께 강력한 구조조정 시행, 제품 경쟁력 강화, 원가구조 혁신, 자구노력 등 실천여부에 따라 달라질 수 있습니다.

만일 이러한 회사의 계획에 차질이 있는 경우에는 계속기업으로서의 존속이 어려우므로 회사의 자산과 부채를 정상적인 사업활동과정을 통하여 장부가액으로 회수하거나 상환하지 못할 수도 있습니다.

이와 같은 중요한 불확실성의 최종 결과로 계속기업가정이 타당하지 않을 경우에 발생할 수도 있는 자산과 부채의 금액 및 분류표시와 관련 손익항목에 대한 수정사항은 상기 2008년 재무제표에 반영되어 있지 않습니다.

■ [제 46 기(2007.1.1-2007.12.31)]

해당사항 없음

■ [제 45 기(2006.1.1-2006.12.31)]

해당사항 없음

2. 회계처리방법의 변경

Ⅲ. 재무에 관한 사항

2. 개별재무제표에 관한 사항

다. 회계정보에 관한 사항

(3) 최근 5사업연도의 회계기준 변경내용 및 그 사유

3. 재무제표 이용상 유의하여야 할 사항

①

(1) 전기 개정 기업회계기준서 등의 당기 적용 내용

한국회계기준원의 회계기준위원회가 전기에 개정한 기업회계기준서 등의 내용 중 당기부터 의무적용되어 회사가 당기에 최초로 적용한 기업회계기준서 등의 개정내용은 다음과 같습니다.

관련 기준서 등	주요 개정내용
기준서 제5호 유형자산	- 재고자산의 용도로 건설 중이거나 개발중인 유형자산을 적용범위에서 제외 - 예비부품과 수선용구는 일정한 요건(①내용연수 1년 이상이고 ②특정 유형자산에 부속되어 사용되며 ③사용빈도가 불규칙한 경우)을 충족될 경우 유형자산분류 강제
기준서 제15호 지분법	- 피투자회사에 대한 장기성 채권에 단기대여금이나 대차대조표일 이후 회수된 채권이 포함되지 않음을 명확화 - 종속회사주식의 추가 취득 시 취득금액과 비교되는 대상을 연결대차대조표상 종속

	회사의 순자산임을 명확화
기준서 제16호 법인세회계	- 주식의 요구사항을 일부 개정(법인세비용의 구성내역에서 총법인세효과와 법인세기 간내 배분내역을 동시에 표시, 세무조정항목별 내역을 주식에서 삭제하는 대신 세전이 익과 법인세비용간의 관계를 설명하는 주식 추가 등)
기준서 제20호 특수관계자 공시	- 지배회사와 다른 경우 최상위 지배자(제 개정전 : 최상위 지배회사)의명칭도주석으 로 기재하며, 지배회사와 최상위 지배자가 외부공표용 연결재무제표를 작성하지 않는 경우에는 이를 작성하는 가장 가까운 상위의 지배회사(제 개정전 : 차상위 지배회사)의 명칭을 주석으로 기재
해석 53-70 파생상품 등의 회계처리	- 보증계약과 신용파생상품을 구분하는 기준을 명시 - 경제적 실질을 반영하여 보유중인 파생상품의 경우에도 위험회피수단으로 지정할 수 있는 근거 마련 - 제한적으로 허용되어 왔던 외화위험에 대한 위험회피회계의 적용범위가 확장되도록 규정 정비

상기 개정된 기업회계기준서 등을 당기에 최초로 적용함에 따라 회사의 당기 및 전기말 현재 순자산가액이나 순이익에 미치는 영향은 없습니다.

(2) 당기에 개정된 기업회계기준 등

한국회계기준원 및 금융감독원이 당기에 제·개정하여 발표한 기업회계기준 등(기업회계기준서, 기업회계기준 등에 관한 해석, 회계기준적용의견서, 재무보고에 관한 실무의견서 포함. 이하 "기업회계기준 등")의 내용 중 회사가 당기에 적용한 주요 내용은 다음과 같습니다.

관련 기준서 등	주요 개정내용
기준서 제5호 유형자산	- 원가모형이나 재평가모형 중 하나를 회계정책으로 선택하여 유형자산 분류별로 동일하게 적용
기준서 제8호 유가증권	- 드문 상황에서 더 이상 단기간 내의 매매차익을 목적으로 보유하지 않는다면 단기 매매증권을 매도가능증권이나 만기보유증권으로 분류변경할 수 있음
기준서 제15호 지분법	- 종속회사에 대한 지분법 적용 시, 투자계정의 잔액이 영(0) 이하가 되는 경우를 제외하고 지배회사 개별재무제표의 당기순손익 및 순자산이 연결재무제표의 당기순손익 및 순자산에 대한 지배회사의 지분과 일치되도록 회계처리할 것을 문단39에서 명확히 규정 - 문단 39 (가)~(세)는 예시사항임을 분명히 하며, (나)~(다)에서 설명하고 있는 투자차액은 연결재무제표와 같이 자본잉여금(또는 자본조정)으로 반영하도록 수정
기준서 제21호 재무제표의 작성과 표시I	- 한국채택국제회계기준 등의 최초적용으로 인한 회계기준의 중요한 변동이 예상되는 경우, 기업의 준비상황 및 재무제표에 미칠 수 있는 영향 등을 추가 정보로서 주석으로 공시할 것을 권장
적용의견서 08-3 금융상품의 공정가치 측정 시 고려사항	- 공신력 있는 시장의 가격이 공정가치를 반영하지 않는 경우, 가치평가기법을 사용하여 공정가치를 추정

한편, 상기 제·개정된 기업회계기준서 등을 당기에 최초로 적용함에 따라 회사의 당기 및 전기말 현재 순자산가액이나 순이익에 미치는 영향은 없습니다.

② 금융감독위원회가 제정한 유가증권의 발행 및 공시 등에 관한 규정 제56조 제1항에 따르면 자기자본비율이 100분의 30에 달할 때까지 매 사업연도마다 일정금액 이
을 재무구조개선적립금으로 적립하도록 하고 있으며 동 재무구조개선적립금은 동 규정 제
56조 제2항에 따라 결손보전과 자본전입 이외의 목적으로는 사용될 수 없도록 하고 있습니
다. 그러나, 2007년 12월 21일 금융감독위원회는 유가증권의 발행 및 공시 등에 관한 규정을
개정하여 재무구조개선적립금 제도를 폐지하였으며 기존 적립금의 일시환입 또는 균등환입
여부는 회사가 자율적으로 결정하도록 하고 있습니다.

< 제45기 대차대조표 >

(단위: 원)

구분	제 45 기	
	변경전	변경후
이익잉여금(결손금)	306,127,306,932	306,127,306,932
법적적립금	60,108,455,558	-
임의적립금	441,980,605,745	502,089,061,303
미처분이익잉여금 (미처리결손금)	(195,961,754,371)	(195,961,754,371)

다. 회계정보에 관한 사항

(1) 대손충당금 설정현황

(가) 최근 3사업연도의 계정과목별 대손충당금 설정내역

(단위 : 백만원, %)

구분	계정과목	채권 총액	대손충당금	대손충당금 설정비율
제47기	매출채권	114,229	1,383	1.2
	단기대여금	3,097	40	1.3
	미수금	36,639	3,583	9.8
	미수수익	2	0	1.0
	선급금	13,346	104	0.8
	장기대여금	26,963	280	1.0
	장기성매출채권	180	2	1.0
	보증금	28,464	249	0.9
	합계		222,920	5,641
제46기	매출채권	271,203	2,962	1.1
	단기대여금	3,017	30	1.0
	미수금	51,863	3,575	6.9
	미수수익	2,546	25	1.0
	선급금	25,210	236	0.9

	장기대여금	26,743	286	1.1
	장기성매출채권	360	4	1.0
	보증금	30,941	274	0.9
	합 계	411,885	7,392	1.8
제45기	매출채권	178,964	2,569	1.4
	단기대여금	1,820	23	1.3
	미수금	28,472	3,174	11.1
	미수수익	8	0	1.0
	선급금	9,026	23	0.3
	장기대여금	27,377	293	1.1
	장기성매출채권	585	6	1.0
	보증금	36,895	333	0.9
	합 계	283,148	6,421	2.3

(나) 최근 3사업연도의 대손충당금 변동현황

(단위 : 백만원)

구 분	제47기	제46기	제45기
1. 기초 대손충당금 잔액합계	7,392	6,421	8,393
2. 순대손처리액(①-②±③)	2,417	1,545	1,034
① 대손처리액(상각채권액)	0	1,534	1,139
② 상각채권회수액	156	776	105
③ 기타증감액	2,573	786	0
3. 대손상각비 계상(환입)액	666	2,516	(-)938
4. 기말 대손충당금 잔액합계	5,641	7,392	6,421

(다) 매출채권관련 대손충당금 설정방침

- 당사는 대차대조표일 현재 매출채권, 대여금, 미수금, 보증금등 받을채권 잔액의 회수가능성에 대한 개별분석 및 과거의 경험률을 토대로 예상되는 대손추정액을 대손충당금으로 설정하고 있습니다.
- 대손경험률을 산정함에 있어서 대손금의 해당여부를 판단하는 대손처리기준은 법인세법시행령 제62조 제1항 각호와 같습니다.

- 개별채권별 연령분석에 따라 정상채권은 1%의 대손을 설정하고 있으며, 3년 이상 경과된 채권에 대한 대손충당금을 100%를 설정하는 것을 원칙으로 하고 있습니다.
- 개별채권에 대한 연령분석이 3년 이하라도 사고채권(부도, 청산, 파산, 법정관리, 화의, 실종, 완전자본잠식 등)인 경우 채권별 회수가능성을 검토하여 대손충당금을 100% 설정하고 있습니다.
- 또한, 소송에 계류중에 있는 채권 중 법원의 강제조정 및 판결 결과에 따라 대손설정하고 있습니다.

(라) 당해 사업연도말 현재 경과기간별 매출채권잔액 현황

■ 매출채권(장/단기 외상매출금, 받을어음)

(단위 : 원)

구 분		6월 이하	6월 초과 1년 이하	1년 초과 3년 이하	3년 초과	계
금 액	일반	98,335,209,716	21,241,500	484,337,330	147,371,810	98,988,160,356
	특수관계자	15,420,919,952	-	-	-	15,420,919,952
	계	113,756,129,668	21,241,500	484,337,330	147,371,810	114,409,080,308
구성비율		99.4%	0.0%	0.4%	0.1%	100%

■ 미수금

(단위 : 원)

구 분		6월 이하	6월 초과 1년 이하	1년 초과 3년 이하	3년 초과	계
금 액	일반	19,658,650,480	3,409,908,077	981,594,963	1,941,220,779	25,991,374,299
	특수관계자	1,541,012,646	6,235,342,500	2,372,945,255	498,110,878	10,647,411,279
	계	21,199,663,126	9,645,250,577	3,354,540,218	2,439,331,657	36,638,785,578
구성비율		57.9%	26.3%	9.2%	6.7%	100.0%

(2) 재고자산의 보유 및 실사내역 등

(가) 최근 3사업연도의 재고자산의 사업부문별 보유현황

(단위 : 백만원)

사업부문	계정과목	제47기	제46기	제45기	비고
자동차	상품	71,152	51,830	52,199	

제조업	제품	39,037	48,196	83,552
	재공품	42,325	29,725	35,654
	원재료	83,991	70,401	71,041
	부재료	6,538	6,079	7,194
	저장품	4,684	4,526	4,354
	미착자재	118,806	83,964	80,722
	합 계	366,532	294,722	334,715
총자산대비 재고자산 구성비율(%) [재고자산합계÷기말자산총계×100]		21.5%	12.2%	14.2%
재고자산회전율(회수) [연환산 매출원가÷{(기초재고+기말재고)÷2}]		6.6회	8.0회	7.1회

(나) 재고자산의 실사내역 등

1. 실사일자

당사는 2008년 사업연도의 재무제표를 작성함에 있어서 2008년 12월 31일 공장가동 종료 시를 기준으로 2009년 1월 11일 제품, 상품, 자재에 대해 외부감사인 입회하에 실시하였습니다. 한편, 당사는 기준일에서 실사일간의 기간 동안 입, 불출 내역을 계산하여 재고실사를 하였습니다.

2. 재고실사시 독립적인 전문가 또는 전문기관, 감사인 등의 참여 및 입회여부

당사의 동일자 재고실사시에는 2008년 사업연도 재무제표의 외부감사인인 안진회계법인 소속 공인회계사의 입회하에 실시되었습니다.

3. 장기체화재고 등의 현황

당사는 동 일자로 재고자산을 실사한 결과 6개월 이상 장기체화자산(불용 및 불량자산)에 대해 평가감하였으며, 기업회계기준에 의거 제품은 순실현재액으로 평가하였습니다.

(단위 : 백만원)

계정과목	취득원가	보유금액	평가손실	기말잔액	비고
상 품	88,572	88,572	17,420	71,152	
제 품	44,630	44,630	5,593	39,037	
재 공 품	44,703	44,703	2,378	42,325	
원 재 료	108,317	108,317	24,327	83,991	
부 재 료	6,538	6,538	-	6,538	

저 장 품	4,684	4,684	-	4,684	
미 착 자 재	118,806	118,806	-	118,806	
합 계	416,250	416,250	49,718	366,532	

4. 기타사항

상기 재고자산과 관련하여 담보로 제공된 자산은 없으며, 타처보관재고는 아래와 같습니다.

- 영업소 전시차 : 618대
- Coil센터 보관재고 : 2,012톤

(3) 최근 5사업연도의 회계기준 변경내용 및 그 사유

구 분	회계처리 변경내용	변경 사유
제 47기	■ 회계기준 변경 기업회계기준서 - 제5호(유형자산) - 제8호(유가증권) - 제15호(지분법) - 제21호(재무제표의 작성과 표시I)	기업회계기준서 개정에 따른 회계처리 적용
제 46 기	■ 회계기준 변경 기업회계기준서 - 제11호(중단사업) - 제21호(재무제표의 작성과 표시 I) - 제22호(주식기준보상) - 제23호(주당이익) - 제24호(재무제표작성과 표시 II) - 제25호(연결재무제표)	기업회계기준서 제정에 따른 회계처리 적용
제 45 기	■ 회계추정 변경 당기 중 영업환경의 변화로 인하여 공구와 기구 등의 내용연수를 10년에서 6년으로 변경하였습니다. 이는 기업회계기준서에 따른 정당한 회계추정의 변경으로, 상기 회계추정의 변경으로 인하여 당기말 감가상각비가 종전의 방법에 의하였을 경우 보다 15,424,075천원 증가하였으며 당기순손실은 15,238,195천원 증가하였습니다.	자동차산업 환경의 급변 및 최근 당사 제품의 라이프사이클 단축에 따른 유형자산 내용연수의 변경
	■ 회계추정 변경 회사는 전기말에 비해 당기말 현재 향후 실현가능성이 불확실한 것으로 판단되는 차감할 일시적차이 347,260,813천원 및 이월결손금 215,150,729천원에 대한 법인세효과 154,663,174천원을 이연법인세자산으로 인식하지 아니하였습니다. 이러한 회계추정의 변경은 그 타당성이 인정되며, 상기 회계추정의 변경으로 인하여 당기순손실 및 처리전결손금이 154,663,174천원 증가하였습니다.	이연법인세자산의 실현가능요건인 최근 3년간 경상이익 발생조건에 미달 및 최근 3년간 세무상 결손금이 발생하는 등 실현이 불확실시 되어, 06년 말 현재, 차감할 일시적 차이(이월결손금 포함)에 대한 잔여 법인

		세 효과 감액
	<p>■ 회계기준 변경</p> <p>회사는 당기 중 발표된 재무보고에 관한 실무의견서 2006-2에 따라 유형자산 취득을 위해 지급한 선급금을 건설중인자산으로 계정 재분류 하였으며, 재무보고에 관한 실무의견서 2006-4에 따라 성과보수방식으로 지급되는 판매수수료(판매비와관리비)를 매출액에서 차감하여 순액으로 표시하였습니다.</p> <p>비교표시된 전기 재무제표는 동 실무의견서에 따라 재작성하였으며 동 회계정책의 변경으로 인하여 순자산 및 순이익에 미치는 영향은 없습니다.</p>	<p>새로운 재무보고에 관한 실무의견서 적용</p>
	<p>■ 회계기준 변경</p> <p>기업회계기준서</p> <ul style="list-style-type: none"> - 제18호(조인트벤처 투자) - 제19호(리스) - 제20호(특수관계자 공시) 	<p>기업회계기준서 제정에 따른 회계처리 적용</p>
제 44 기	<p>■ 회계기준 변경</p> <p>기업회계기준서</p> <ul style="list-style-type: none"> - 제16호(법인세회계) 적용 - 제17호(충당부채와 우발부채, 우발자산) 적용 <p>■ 회계추정 변경</p> <ol style="list-style-type: none"> 1. 변경대상: 이연법인세차 2. 변경내용 <ul style="list-style-type: none"> 가. 변경전: 이연법인세차: 180,860백만원 나. 변경후: 이연법인세차: 179,872백만원 3. 변경기준일: 2005년 01월 01일 4. 손익에 미치는 영향: 종전의 추정에 의하였을 경우보다 당반기순이익 및 당반기 처분전이익잉여금이 988백만원 감소 5. 변경일: 2005년 08월 12일 <p>■ 회계추정 변경</p> <ol style="list-style-type: none"> 1. 변경대상: 이연법인세자산 2. 변경내용 <ul style="list-style-type: none"> 가. 변경전: 이연법인세차: 169,980백만원 나. 변경후: 이연법인세차: 138,247백만원 3. 변경기준일: 2005년 01월 01일 4. 손익에 미치는 영향: 종전의 추정에 의하였을 경우보다 당기순손실 및 당기 처리전결손금이 31,733백만원 감소 5. 변경일: 2006년 02월 15일 	<p>기업회계기준서 제정에 따른 회계처리 적용</p> <p>향후 각 회계연도에 소멸되는 일시적차이의 규모 및 예상되는 미래의 과세소득의 규모 등을 고려하여 일시적차이 및 이월결손금에 대한 법인세 효과의 실현가능성을 재검토하여 실현가능성이 불확실한 것으로 판단되는 이월결손금에 대한 법인세 효과 반영</p> <p>향후 각 회계연도에 소멸되는 일시적차이의 규모 및 예상되는 미래의 과세소득의 규모 등을 고려하여 일시적차이 및 이월결손금에 대한 법인세 효과의 실현가능성을 재검토하여 실현가능성이 불확실한 것으로 판단되는 이월결손금에 대한 법인세 효과 반영</p>

제 43 기	<p>■ 회계기준 변경</p> <p>기업회계기준서</p> <ul style="list-style-type: none"> - 제10호(재고자산) 적용 - 제12호(건설형 공사계약) 적용 - 제13호(채권, 채무조정) 적용 - 제15호(지분법) 적용 	기업회계기준서 제정에 따른 회계처리 적용
	<p>■ 회계추정 변경</p> <p>회사는 전기부터 향후 각 회계연도에 소멸되는 일시적 차이의 규모, 미래 과세소득의 규모 및 회사의 조세정책 등을 종합적으로 판단하여 실현가능한 법인세 효과분을 이연법인세차로 계상하고있으며, 당기 및 전기말 현재 이연법인세차는 각각 184,047,415천원 및 228,838,866천원입니다. 한편, 회사는 당기말 현재 향후실현가능성이 불확실한 것으로 판단되는 이월결손금 109,439,227천원에 대한 법인세효과 30,095,787천원을 이연법인세차로 인식하지 아니하였습니다. 이러한 회계추정의 변경은 그 타당성이 인정되며, 상기 회계추정의 변경으로 인하여 종전의 추정에 의하였을 경우보다 전기순이익 및 전기의 처분전이익잉여금이 228,838,866천원 증가하였으며, 당기순이익 및 당기의 처분전이익잉여금이 30,095,787천원 감소하였습니다.</p> <p>회사는 대우자동차판매(주)의 채권잔액에 대하여 정상채권보다 높은 대손설정율을 적용하였으나 과거 동 채권의 회수경험, 대손경험 및 대우자동차판매(주)의 최근 재무상태 등을 고려하여 당기중 정상채권과 동일한 대손설정율을 적용하였습니다. 이러한 회계추정의 변경은 그 타당성이 인정되며 동 회계추정의 변경으로 인하여 종전의 추정에 의하였을 경우보다 당기순이익 및 당기의 처분전이익잉여금이 7,331백만원(법인세비용차감전순이익: 10,112백만원) 증가하였습니다.</p>	<p>향후 각 회계연도에 소멸되는 일시적차이의 규모 및 예상되는 미래의 과세소득의 규모 등을 고려하여 일시적차이 및 이월결손금에 대한 법인세 효과의 실현가능성을 재검토하여 실현가능성이 불확실한 것으로 판단되는 이월결손금에 대한 법인세 효과 반영</p> <p>대우자동차판매(주)의 양호한 손익구조 및 건전한 재무상태유지 최근 안정적인 신용등급 유지 등에 따라 정상채권 분류</p>

(4) 최근 5사업연도 중 당기순손실이 발생한 사업연도와 그 주요원인

(단위 : 백만원)

구 분	당기순손실	주 요 원 인
제47기	709,684	<ul style="list-style-type: none"> - 매출 급감으로 인한 매출액 감소 및 영업이익 적자전환 - 유형자산감액손실로 인한 당기순손실 발생
제46기	-	
제45기	195,962	<ul style="list-style-type: none"> - 판매대수 감소에 따른 매출액 감소 - 희망퇴직 비용, 파업관련 손실, 이연법인세 자산 감액등으로 인한 당기순손실 증가
제44기	103,360	<ul style="list-style-type: none"> - 내수 판매부진 및 재료비 상승등으로 인한 영업이익 감소 - 무쏘, 코란도 단종에 따른 유무형자산 감액등으로 인한 경상손실, 당기순손실 발생

제43기	-	-
------	---	---

(5) 최근 5사업연도 중 직전사업연도대비 당기순이익 증감율이 30% 이상이거나 흑자전환인 사업연도와 그 주요원인

(단위 : 백만원)

구 분	당기순이익	증감률	주요 원 인
제47기	-	-	-
제46기	11,571	흑자전환	* 영업이익: 2006년 대비 Euro IV, 개발비상각 등 상대적 감소 * 순이익: 유형자산처분이익 증가, 2006년 대비 희망퇴직 비용 및 파업손실등 상대적 감소
제45기	-	-	-
제44기	-	-	-
제43기	11,389	98% 감소	내수판매 부진, 판촉비 증가 및 재료비 상승 등 수익구조 악화

(6) 결산실적의 확정절차 및 공시내용

(가) 결산실적 확정·공시 절차

결산실적 확정·공시 절차	일 자	비 고
결산실적 공시 사전 예고일	-	-
결산실적에 대한 이사회 승인일	2009년 02월 20일	당사는 2009년 2월 6일 회생절차개시 결정을 받은 회사로, 이사회 승인일은 관리인 결재를 받은 날임.
결산실적 공시일	2009년 02월 20일	-
외부감사인의 감사보고서 제출일	2009년 03월 31일	한정의견
외부감사 결과가 반영된 재무제표에 대한 이사회 재승인일	-	-
결산실적 정정공시일	-	-
주주총회일	-	당사는 2009년 1월 9일 서울중앙지방법원에 회생절차 개시신청을 하였으며, 2009년 2월 6일 서울중앙지방법원으로 부터 회생절차개시결정을 받아 현재 공동관리인이 선임되어 회생절차가 진행되고 있는 법인으로써, 제47기 정기주주총회는 주주총회를 통해 결의할 안건이 없어 주주총회를 개최하지 않았습니다.

사업보고서 제출일	2009년 03월 31일	-
-----------	---------------	---

(나) 결산실적 공시내용 및 정정사유

(단위 : 천원)

계정과목	최초공시(A)	정정공시(B)	정정비율 ((B-A)/A)	정정사유
	2009년 02월 20일	-		
매출액	2,495,216,766	-	-	-
영업이익	-227,388,722	-	-	-
법인세비용차감전 계속사업이익	-709,683,613	-	-	-
당기순이익	-709,683,875	-	-	-

(7) 당해 사업연도의 시장성없는 지분성증권 평가 현황

(가) 공정가액으로 평가한 시장성없는 지분성증권 내역

(단위 :)

종류	발행회사	수량	취득원가	장부가액	공정가액	평가손익	
						당기손익	자본조정
합 계							

해당사항 없음

(나) 시장성없는 지분성증권의 평가방법 등

시장성 없는 지분성증권의 공정가액을 신뢰성 있게 측정할 수 없는 경우에는 취득 원가를 대차대조표 가액으로 하고, 현저하게 하락하여 회복가능성이 없는 경우 감액손실의 과목으로 하여 당기손익으로 반영함.

라. 재무제표
(1) 대차대조표

대차대조표

제47기 2008년 12월 31일 현재
제46기 2007년 12월 31일 현재
제45기 2006년 12월 31일 현재

(단위 : 원)

과 목	제47기	제46기	제45기
자산			
유동자산	614,627,764,812	834,847,678,496	695,051,031,269
당좌자산	248,095,980,130	540,125,928,496	360,335,549,090
현금및현금성자산	77,500,409,952	68,089,365,323	133,741,386,967
단기금융상품	5,428,999,033	104,248,612,701	4,577,073,504
단기매도가능증권	955,985	7,991,359	1,048,505,304
매출채권	114,229,144,028	271,203,445,043	178,964,297,581
현재가치할인차금	(103,981,456)	(54,569,196)	(213,715,544)
대손충당금	(1,382,623,939)	(2,962,070,022)	(2,569,480,919)
단기대여금	3,096,893,994	3,017,326,294	1,820,023,394
대손충당금	(40,253,567)	(30,173,263)	(22,982,863)
미수금	36,638,785,578	51,862,795,962	28,471,976,366
대손충당금	(3,583,099,309)	(3,575,378,724)	(3,173,865,813)
미수수익	1,798,607	2,546,408,275	8,123,689
대손충당금	(17,986)	(25,464,083)	(81,237)
선급금	13,345,954,885	25,210,012,773	9,025,969,909
대손충당금	(103,597,913)	(235,579,418)	(22,526,033)
선급비용	1,904,529,140	2,272,611,894	2,661,899,097
미수법인세환급액	1,162,083,098	1,064,707,564	3,478,892,515
과생상품자산	0	17,485,886,014	2,540,053,173

재고자산	366,531,784,682	294,721,750,000	334,715,482,179
상품	88,571,926,672	54,038,857,866	53,684,793,113
상품평가충당금	(17,420,410,916)	(2,208,766,417)	(1,485,369,365)
제품	44,630,278,143	50,155,858,782	86,886,635,430
제품평가충당금	(5,593,158,787)	(1,959,567,613)	(3,334,526,521)
재공품	44,702,847,740	29,752,214,976	35,653,702,194
재공품평가충당금	(2,378,085,175)	(27,688,221)	0
원재료	108,317,237,129	76,632,686,415	78,038,978,408
원재료평가충당금	(24,326,647,611)	(6,231,247,209)	(6,998,096,476)
부재료	6,537,722,283	6,079,322,258	7,193,520,084
저장품	4,684,199,774	4,526,240,364	4,353,710,253
미착자재	118,805,875,430	83,963,838,799	80,722,135,059
비유동자산	1,090,660,710,515	1,582,382,134,650	1,656,243,783,786
투자자산	47,060,921,888	29,492,914,920	33,467,470,627
장기매도가능증권	560,000,000	560,901,407	1,404,167,159
지분법적용투자주식	3,732,332,551	2,215,777,137	2,241,604,920
장기대여금	26,962,739,635	26,743,359,521	27,376,929,496
대손충당금	(279,768,548)	(286,014,279)	(292,783,521)
기타투자자산	16,085,618,250	258,891,134	2,737,552,573
유형자산	867,756,226,374	1,416,131,363,943	1,507,794,422,864
토지	290,701,165,694	278,763,002,067	285,777,252,308
건물	579,016,975,920	578,885,537,392	572,054,931,909
감가상각누계액	(166,180,692,708)	(151,804,336,904)	(137,871,974,146)
손상차손누계액	(197,748,494,672)	(2,352,689,260)	0
국고보조금	(2,058,487,645)	(770,574,703)	(685,848,670)
구축물	117,002,865,160	117,640,247,190	114,673,851,085
감가상각누계액	(59,162,365,844)	(54,318,405,414)	(49,470,696,349)
손상차손누계액	(35,360,776,328)	(86,497,457)	0
국고보조금	(173,218,003)	(189,705,529)	(63,944,166)

기계장치	1,162,912,557,189	1,189,377,830,037	1,240,297,385,882
감가상각누계액	(930,741,388,009)	(942,006,313,365)	(914,844,786,627)
손상차손누계액	(105,420,200,351)	(1,793,568,838)	(8,956,195,741)
국고보조금	(1,279,185,129)	(675,232,262)	(607,081,620)
차량운반구	14,160,178,381	13,755,013,634	14,322,429,501
감가상각누계액	(9,494,427,237)	(8,473,000,664)	(7,125,836,404)
손상차손누계액	(2,439,547,967)	(83,131,502)	(83,286,791)
국조보조금	(30,321,009)	(46,137,873)	(61,954,737)
공구기구	584,783,070,199	484,652,999,199	638,332,179,350
감가상각누계액	(290,674,087,657)	(229,227,704,287)	(301,268,104,698)
손상차손누계액	(164,968,167,515)	(5,560,409,090)	(37,508,349,080)
국고보조금	(102,929,571)	(44,496,863)	(10,194,506)
비품	58,702,877,342	57,150,381,974	59,750,204,929
감가상각누계액	(45,632,827,822)	(39,713,174,269)	(34,740,232,997)
손상차손누계액	(7,304,312,556)	(13,991,665)	0
국고보조금	(599,169,271)	(842,635,245)	(1,012,075,533)
건설중인자산	77,683,792,608	132,844,719,248	76,896,749,965
미착기계	2,163,343,175	1,063,638,392	0
무형자산	135,094,532,494	94,586,748,718	67,842,109,342
산업재산권	977,097,564	1,122,909,495	1,044,061,510
전기가스이용권	144,445	6,626,112	70,312,661
개발비	129,877,283,264	90,360,430,042	63,545,545,930
국고보조금	0	0	(14,166,670)
기타무형자산	4,716,312,340	3,582,880,574	3,604,993,660
국고보조금	(476,305,119)	(486,097,505)	(408,637,749)
기타비유동자산	40,749,029,759	42,171,107,069	47,139,780,953
장기금융상품	9,000,000	9,000,000	9,000,000
회사연금전환금	12,362,880,000	11,165,110,000	10,086,200,000
보증금	28,464,449,849	30,941,484,294	36,895,055,654

대손충당금	(249,422,663)	(274,004,988)	(333,492,301)
장기성매출채권	179,936,280	359,872,580	585,293,880
현재가치할인차금	(16,014,344)	(26,756,091)	(96,423,341)
대손충당금	(1,799,363)	(3,598,726)	(5,852,939)
자산총계	1,705,288,475,327	2,417,229,813,146	2,351,294,815,055
부채			
유동부채	859,690,233,521	835,496,132,630	900,318,851,056
단기차입금	165,616,787,119	81,866,664,954	70,924,116,258
매입채무	222,840,045,522	297,658,123,206	523,523,281,887
미지급금	222,830,111,215	183,792,133,437	197,411,866,240
선수금	6,474,263,775	9,893,709,279	7,800,240,053
예수금	7,553,765,293	10,580,192,225	18,328,152,890
미지급비용	29,671,247,564	24,834,592,179	25,188,675,521
유동성장기부채	150,000,000,000	150,000,000,000	0
사채할인발행차금	(70,727,906)	(19,626,476)	0
제품보증충당부채	48,955,974,036	51,556,414,339	47,071,683,648
기타유동부채	5,818,766,903	3,200,005,160	3,820,827,355
파생상품부채	0	22,133,924,327	6,250,007,204
비유동부채	587,728,247,948	615,289,331,579	525,634,725,508
사채	0	150,000,000,000	300,000,000,000
사채할인발행차금	0	(341,713,678)	(651,687,969)
전환사채	251,352,000,000	251,352,000,000	0
전환권조정	(66,739,956,918)	(82,917,731,941)	0
사채할인발행차금	(2,852,160,081)	(3,543,524,090)	0
상환할증금	61,106,184,720	61,106,184,720	0
장기차입금	118,000,000,000	0	0
퇴직급여충당부채	185,008,770,737	175,587,889,449	172,803,229,803
퇴직보험예치금	(4,384,745,365)	(4,959,173,589)	(5,635,517,689)
국민연금전환금	(557,046,365)	(1,057,662,365)	(1,790,671,765)

장기미지급금	6,882,276,535	3,344,733,000	5,413,855,132
장기제품보증충당부채	39,912,924,685	66,718,330,073	55,495,517,996
부채총계	1,447,418,481,469	1,450,785,464,209	1,425,953,576,564
자본			
자본금	604,023,100,000	604,023,100,000	604,023,100,000
보통주자본금	604,023,100,000	604,023,100,000	604,023,100,000
자본잉여금	44,914,323,414	44,914,323,414	15,440,280,596
기타자본잉여금	44,914,323,414	44,914,323,414	15,440,280,596
기타포괄손익누계액	917,808,496	(191,710,988)	(249,449,037)
매도가능증권평가이익	91,339	781,381	90,434,661
지분법자본변동	917,717,157	0	0
부의지분법자본변동	0	(192,492,369)	(339,883,698)
이익잉여금(결손금)	(391,985,238,052)	317,698,636,511	306,127,306,932
임의적립금	317,698,636,511	306,127,306,932	502,089,061,303
미처분이익잉여금(미처리결손금)	(709,683,874,563)	11,571,329,579	(195,961,754,371)
자본총계	257,869,993,858	966,444,348,937	925,341,238,491
부채와자본총계	1,705,288,475,327	2,417,229,813,146	2,351,294,815,055

(2) 손익계산서

손익계산서

제47기 2008년 01월 01일 부터 2008년 12월 31일 까지

제46기 2007년 01월 01일 부터 2007년 12월 31일 까지

제45기 2006년 01월 01일 부터 2006년 12월 31일 까지

(단위 : 원)

과 목	제47기	제46기	제45기
매출액	2,495,216,766,094	3,119,335,283,810	2,951,836,878,485
제품매출액	1,892,395,733,780	2,627,182,772,032	2,551,693,973,794
상품매출액	574,398,201,295	456,876,369,463	360,353,368,934
기타매출액	29,057,100,846	35,949,338,822	40,535,966,516
매출할인	(634,269,827)	(673,196,507)	(746,430,759)
매출원가	2,186,790,732,545	2,532,148,198,803	2,386,681,403,067
제품매출원가	1,767,038,285,558	2,205,033,686,539	2,121,050,101,478
기초제품재고액	48,196,291,169	83,552,108,909	67,575,927,496
당기제품제조원가	1,776,333,676,428	2,190,088,137,691	2,158,001,634,059
타계정대체	(3,674,228,257)	(3,008,311,372)	(4,277,303,004)
관세환급금	(14,780,334,426)	(17,401,957,520)	(16,698,048,164)
기말제품재고액	(39,037,119,356)	(48,196,291,169)	(83,552,108,909)
상품매출원가	393,672,440,134	300,321,849,769	231,862,911,580
기초상품재고액	51,830,091,449	52,199,423,748	40,248,594,574
당기상품매입액	416,226,210,648	307,532,198,157	253,912,578,091
타계정으로대체	(3,232,346,207)	(7,579,680,687)	(10,098,837,337)
기말상품재고액	(71,151,515,756)	(51,830,091,449)	(52,199,423,748)
기타매출원가	26,080,006,853	26,792,662,495	33,768,390,009
매출총이익(손실)	308,426,033,549	587,187,085,007	565,155,475,418
판매비와관리비	535,814,755,646	543,100,919,049	537,885,774,850
급여	55,561,247,964	56,485,183,218	53,167,613,109

퇴직급여	6,036,698,111	5,645,060,904	7,295,238,616
복리후생비	10,890,655,705	7,406,887,232	7,800,374,138
여비교통비	933,732,948	951,016,865	904,900,044
통신비	807,087,630	831,577,121	827,926,473
전력비	671,994,124	630,532,791	587,774,691
수도광열비	363,007,352	390,933,220	339,343,368
세금과공과	5,895,429,691	5,396,902,900	6,303,729,581
임차료	7,958,764,250	8,201,107,783	8,011,225,216
감가상각비	10,480,117,248	14,313,617,519	20,034,704,516
수선비	870,467,923	896,795,119	977,595,042
보험료	183,058,779	193,749,964	251,083,640
접대비	876,948,775	821,288,442	481,750,509
차량유지비	475,902,447	350,388,851	315,538,855
광고선전비	37,156,815,176	32,785,844,164	24,604,713,939
해외시장개척비	496,520,377	650,048,422	1,256,868,029
제품보증비	76,881,660,725	88,298,880,656	61,123,840,321
판매수수료	70,638,303,373	95,627,487,877	94,428,053,599
판매촉진비	19,504,605,043	15,286,412,100	14,981,409,017
운반비	5,235,223,830	6,392,736,622	6,030,815,983
포장비	2,429,310,191	1,485,847,802	1,249,475,987
수출제비	73,463,388,045	73,431,663,500	64,386,456,790
교육훈련비	1,162,956,171	1,193,827,807	1,039,933,386
도서인쇄비	465,829,104	438,687,626	418,609,496
소모품비	378,707,528	374,466,486	294,571,932
회의비	126,790,977	180,799,527	203,459,829
지급수수료	6,608,588,763	7,974,248,217	10,420,646,596
송무비	17,868,710	14,691,270	68,553,290
도급비	3,806,989,758	5,403,684,774	6,361,523,143
전산처리비	4,990,062,983	5,114,563,406	4,656,752,679

경상개발비	90,152,168,730	77,227,858,199	100,682,824,834
대손상각비	0	1,324,413,483	0
무형자산상각비	39,314,552,930	26,394,824,135	37,321,381,154
잡비	979,300,285	984,891,047	1,057,087,048
영업이익(손실)	(227,388,722,097)	44,086,165,958	27,269,700,568
영업외수익	257,852,863,454	130,857,370,044	93,188,349,875
이자수익	6,596,711,142	10,632,621,560	5,799,460,729
배당금수익	11,000,000	213,715,959	9,200,000
파생상품평가이익	0	17,485,886,014	2,238,621,711
파생상품거래이익	25,474,125,931	5,305,741,507	3,564,856,620
외환차익	71,633,596,570	7,545,804,667	14,924,235,024
외화환산이익	6,195,068,755	1,832,035,820	1,025,229,258
할부수입	87,922,924	281,249,458	692,714,921
대손충당금환입	2,573,303,733	786,183,893	937,841,410
유형자산손상차손환입	0	3,847,447,577	0
판매보증보전금	7,491,937,882	7,759,789,046	8,292,752,807
매도가능증권처분이익	1,209,751	148,405,811	4,317,589
지분법이익	469,813,009	188,220,620	211,676,424
투자자산처분이익	156,562	7,924,181,403	178,407,780
유형자산처분이익	15,884,884,624	15,258,891,882	481,675,383
수입수수료	72,977,357,008	32,600,791,129	27,374,050,952
보험차익	2,581,282	20,442,425	10,837,469
잡이익	48,453,194,281	19,025,961,273	27,442,471,798
영업외비용	740,147,754,181	163,338,200,006	178,185,907,291
이자비용	42,584,146,948	31,700,792,205	38,592,679,508
외환차손	63,149,683,890	17,838,402,834	11,881,495,467
기타의대손상각비	665,603,518	1,191,499,189	1,780,810,114
파생상품평가손실	0	22,133,924,327	6,250,007,204
외화환산손실	4,867,580,365	3,899,825,564	779,158,690

매출채권처분손실	27,308,288,689	46,308,460,707	14,785,092,429
매도가능증권처분손실	85,902	5,302	98,208,979
지분법손실	63,467,121	772,227,879	0
투자자산처분손실	8,261,614	23,781,478	204,779,192
유형자산처분손실	366,323,939	1,539,493,240	2,286,149,748
유형자산손상차손	517,687,494,022	6,973,306,166	6,994,531,532
무형자산손상차손	458,874,863	0	0
파생상품거래손실	63,462,340,677	11,069,119,732	10,264,844,228
운휴자산감가상각비	349,344,435	196,489,621	205,637,345
기부금	111,300,000	218,787,188	661,184,980
잡손실	19,064,958,198	19,472,084,574	83,401,327,875
법인세비용차감전순이익(손실)	(709,683,612,824)	11,605,335,996	(57,727,856,848)
법인세비용	261,739	34,006,417	138,233,897,523
당기순이익(손실)	(709,683,874,563)	11,571,329,579	(195,961,754,371)
주당손익			
기본주당순이익(손실)	(5875)원	96원	(1622)원
희석주당순이익(손실)	(5875)원	96원	(1622)원

(3) 이익잉여금처분계산서 또는 결손금처리계산서
 결손금처리계산서

제47기 2008년 01월 01일 부터 2008년 12월 31일 까지 (처분확정일 : 2009년 03월 31일)

제46기 2007년 01월 01일 부터 2007년 12월 31일 까지 (처분확정일 : 2008년 03월 28일)

제45기 2006년 01월 01일 부터 2006년 12월 31일 까지 (처분확정일 : 2007년 03월 23일)

(단위 : 원)

과 목	제47기	제46기	제45기
미처분이익잉여금(미처리결손금)	(709,683,874,563)	11,571,329,579	(195,961,754,371)
전기이월미처분이익잉여금	0	0	0
당기순이익(손실)	(709,683,874,563)	11,571,329,579	(195,961,754,371)
임의적립금등의이입액	333,138,917,107	0	0
임의적립금이입액	317,698,636,511	0	0
기타자본잉여금이입액	15,440,280,596	0	0
이익잉여금처분액	0	11,571,329,579	0
임의적립금	0	11,571,329,579	0
결손금처리액	0	0	195,961,754,371
기술개발적립금이입액	0	0	195,961,754,371
차기이월미처분이익잉여금(미처리결손금)	(376,544,957,456)	0	0

(4) 현금흐름표

현금흐름표

제47기 2008년 01월 01일 부터 2008년 12월 31일 까지

제46기 2007년 01월 01일 부터 2007년 12월 31일 까지

제45기 2006년 01월 01일 부터 2006년 12월 31일 까지

(단위 : 원)

과 목	제47기	제46기	제45기
영업활동으로인한현금흐름	99,561,799,690	(116,169,865,647)	188,674,255,262
당기순이익(손실)	(709,683,874,563)	11,571,329,579	(195,961,754,371)
현금의유출이없는비용등의가산	893,611,860,733	332,579,478,117	310,166,142,176
퇴직급여	32,904,688,402	30,620,360,964	30,825,727,436
감가상각비	148,518,882,251	160,861,359,603	173,128,113,640
제품보증비	707,070,521	684,423,033	687,281,863
경상개발비	6,985,890,936	7,795,964,317	11,973,883,853
대손상각비	0	1,324,413,483	0
무형자산상각비	39,314,552,930	26,394,824,135	37,321,381,154
선급기술도입료상각비	0	0	1,989,687,609
이자비용(현재가치할인차금상각)	17,159,751,280	8,280,303,379	6,051,448,849
기타의대손상각비	665,603,518	1,191,499,189	1,780,810,114
지분법손실	63,467,121	772,227,879	0
매도가능증권처분손실	85,902	5,302	98,208,979
채고자산평가손실(매출원가)	32,783,359,268	2,509,695,998	4,539,398,311
외화환산손실	4,867,580,365	3,899,825,564	779,158,690
유형자산처분손실	366,323,939	1,539,493,240	2,286,149,748
운휴자산감가상각비	349,344,435	196,489,621	205,637,345
투자자산처분손실	8,261,614	23,781,478	204,779,192
유형자산손상차손	517,687,494,022	6,973,306,166	6,994,531,532
무형자산손상차손	458,874,863	0	0

과생상품평가손실	0	22,133,924,327	6,250,007,204
과생상품거래손실	63,462,340,677	11,069,119,732	10,264,844,228
매출채권처분손실	27,308,288,689	46,308,460,707	14,785,092,429
현금의유입이없는수익등의차감	(52,493,976,853)	(54,433,202,893)	(10,183,803,322)
외화환산이익	6,195,068,755	1,832,035,820	1,025,229,258
할부수입	87,922,924	281,249,458	692,714,921
대손충당금환입	2,573,303,733	786,183,893	937,841,410
매도가능증권처분이익	1,209,751	148,405,811	4,317,589
투자자산처분이익	156,562	7,924,181,403	178,407,780
유형자산처분이익	15,884,884,624	15,258,891,882	481,675,383
유형자산손상차손환입	0	3,847,447,577	0
채고자산평가충당금환입(매출원가)	1,807,491,564	1,374,958,908	848,462,226
지분법이익	469,813,009	188,220,620	211,676,424
과생상품평가이익	0	17,485,886,014	2,238,621,711
과생상품거래이익	25,474,125,931	5,305,741,507	3,564,856,620
영업활동으로인한자산·부채의변동	(31,872,209,627)	(405,887,470,450)	84,653,670,779
매출채권의감소(증가)	129,407,323,611	(137,749,267,180)	24,207,534,113
미수금의감소(증가)	16,743,977,261	(23,207,212,099)	(8,112,132,930)
미수수익의감소(증가)	2,544,609,668	(2,538,284,586)	245,898,352
선급금의감소(증가)	11,864,057,888	(16,744,625,864)	(2,465,629,166)
선급비용의감소	368,082,754	389,287,203	601,521,204
미수법인세환급액의감소(증가)	(97,375,534)	2,414,184,951	(2,590,690,615)
채고자산의감소(증가)	(106,869,251,382)	35,588,263,714	(6,484,000,587)
장기매출채권의감소(증가)	169,194,553	155,754,050	(409,664,801)
이연법인세자산의감소	0	0	138,233,897,523
매입채무의증가(감소)	(74,151,906,238)	(226,787,503,613)	12,085,342,371
미지급금의증가(감소)	37,969,771,091	(17,276,338,356)	(23,798,764,432)
선수금의증가(감소)	(3,419,445,504)	2,093,469,226	(2,061,144,450)
예수금의감소	(3,026,426,932)	(7,747,960,665)	(4,475,638,616)

미지급비용의증가(감소)	4,855,544,949	(355,919,391)	693,021,361
제품보증충당부채의증가(감소)	(2,600,440,303)	4,484,730,691	(4,535,178,680)
기타유동부채의증가	5,024,628,252	151,291,290	3,484,190,457
퇴직금의지급	(28,461,736,132)	(32,774,745,251)	(42,343,503,305)
퇴직보험예치금의감소	574,428,224	676,344,100	1,053,139,583
국민연금전환금의감소	500,616,000	733,009,400	998,155,100
장기미지급금의증가	3,537,543,535	960,333,000	1,953,358,394
장기제품보증충당부채증가(감소)	(26,805,405,388)	11,222,812,077	(1,626,040,097)
지분법적용피투자회사의배당금수취	0	424,906,853	0
투자활동으로인한현금흐름	(142,715,007,384)	(205,623,400,710)	(166,177,252,846)
투자활동으로인한현금유입액	188,103,202,435	77,659,923,870	709,655,704,400
단기금융상품의감소	107,871,087,998	4,805,094,075	683,715,755,436
단기매도가능증권의처분	100,185,588	1,124,971,926	1,040,500,044
단기대여금의회수	5,108,887,720	7,104,758,270	3,655,010,398
장기금융상품의감소	0	0	2,000,000
장기대여금의회수	1,342,164,466	1,923,113,679	3,038,317,693
보증금의회수	5,494,269,847	8,890,027,020	11,868,075,381
회사연금전환금의회수	1,364,900,000	1,493,270,000	1,640,730,000
토지의처분	22,500,000,000	23,873,759,000	401,072,500
건물의처분	0	2,924,624,567	0
구축물의처분	2,111,547	95,017,866	41,183,260
기계장치의처분	1,330,653,624	341,545,663	113,390,912
차량운반구의처분	162,984,545	212,838,791	222,989,983
공구기구의처분	66,705,598	99,759,968	141,844,808
비품의처분	4,864,336	69,677,961	99,766,392
기타투자자산의처분	37,895,385	18,189,875,084	32,654,353
파생상품거래로인한유입	42,716,491,781	6,511,590,000	3,642,413,240
투자활동으로인한현금유출액	(330,818,209,819)	(283,283,324,580)	(875,832,957,246)
단기금융상품의증가	9,051,474,330	104,476,633,272	681,728,045,573

단기매도가능증권의취득	91,815,000	18,140,000	0
단기대여금의증가	0	1,500,000,000	1,980,577,510
장기대여금의증가	6,750,000,000	8,100,000,000	1,703,153,655
장기금융상품의증가	0	0	3,000,000
보증금의증가	3,017,235,402	2,215,455,660	3,713,923,561
회사연금전환금의지급	2,562,670,000	2,572,180,000	2,689,540,000
토지의취득	896,693,083	785,689,632	2,521,941,133
건물의취득	4,563,424,936	1,822,786,679	8,427,616,870
구축물의취득	1,223,838,120	1,117,891,571	3,084,253,811
기계장치의취득	6,347,354,094	4,698,328,738	11,238,922,762
차량운반구의취득	1,255,735,024	571,186,923	1,050,818,256
공구기구의취득	25,680,968,030	7,232,025,202	57,816,955,026
비품의취득	2,603,811,354	2,069,214,230	4,589,112,728
건설중인자산의증가	87,469,925,123	76,131,445,655	40,519,825,080
미착기계의증가	17,484,497,801	5,118,043,306	13,214,965,340
산업재산권의취득	228,612,629	452,347,130	377,333,540
기타투자자산의증가	0	0	890,513,226
매도가능증권의취득	0	0	1,954,801,434
지분법적용투자주식의취득	0	0	30,905,342
개발비의지급	72,196,419,753	46,078,911,606	25,283,813,569
기타무형자산의취득	4,040,990,300	2,338,122,720	2,369,106,520
과생상품거래로인한유출	85,352,744,840	15,984,922,256	10,643,832,310
재무활동으로인한현금흐름	52,564,252,323	256,141,244,713	(149,302,043,733)
재무활동으로인한현금유입액	754,163,208,320	587,937,329,608	740,660,227,961
단기차입금의차입	636,163,208,320	340,456,313,665	441,508,297,191
장기차입금의차입	118,000,000,000	0	0
사채의발행	0	0	299,151,930,770
전환사채의발행	0	247,481,015,943	0
재무활동으로인한현금유출액	(701,598,955,997)	(331,796,084,895)	(889,962,271,694)

단기차입금의상환	551,598,955,997	331,796,084,895	469,962,271,694
장기차입금의상환	0	0	420,000,000,000
유동성장기부채의상환	150,000,000,000	0	0
현금의증가(감소)	9,411,044,629	(65,652,021,644)	(126,805,041,317)
기초의현금	68,089,365,323	133,741,386,967	260,546,428,284
기말의현금	77,500,409,952	68,089,365,323	133,741,386,967

(5) 자본변동표

자본변동표

제47기 2008년 01월 01일 부터 2008년 12월 31일 까지

제46기 2007년 01월 01일 부터 2007년 12월 31일 까지

(단위 : 원)

구 분	자본금	자본잉여금	자본조정	기타포괄손익누계액	이익잉여금	총 계
2007.01.01 (전기초)	604,023,100,000	15,440,280,596	0	(249,449,037)	306,127,306,932	925,341,238,491
당기순이익					11,571,329,579	11,571,329,579
전환권대가	0	29,474,042,818	0	0	0	29,474,042,818
매도가능증권평가이익	0	0	0	(89,653,280)	0	(89,653,280)
지분법자본변동	0	0	0	0	0	0
부의지분법자본변동	0	0	0	147,391,329	0	147,391,329
2007.12.31 (전기말)	604,023,100,000	44,914,323,414	0	(191,710,988)	317,698,636,511	966,444,348,937
2008.01.01 (당기초)	604,023,100,000	44,919,323,414	0	(191,710,988)	317,698,636,511	966,444,348,937
당기순이익					(709,683,874,563)	(709,683,874,563)
전환권대가	0	0	0	0	0	0
매도가능증권평가이익	0	0	0	(690,042)	0	(690,042)
지분법자본변동	0	0	0	917,717,157	0	917,717,157
부의지분법자본변동	0	0	0	192,492,369	0	192,492,369
2008.12.31 (당기말)	604,023,100,000	44,914,323,414	0	917,808,496	(391,985,238,052)	257,869,993,858

(6) 당해 사업연도의 재무제표에 대한 주식
감사인의 감사보고서상의 재무제표에 대한 주식사항과 동일(첨부 참조)

(7) 당해 사업연도의 수정 전·후의 재무제표
해당사항 없음

마. 부문별 재무 현황

(1) 사업부문별 재무정보
당사는 지배적 단일 사업부문이므로 재무정보의 기재를 생략함

(2) 지역별 재무 정보

Ⅲ.재무에관한사항 1. 연결재무제표에 관한 사항 바.부문별 연결재무정보

(2) 지역별 재무 정보 참조

바. 합병전·후의 재무제표

해당사항 없음

IV. 감사인의 감사의견 등

1. 연결재무제표에 대한 감사인의 감사의견 등

가. 연결감사인

제 47 기	제 46 기	제 45 기
안진회계법인	-	-

나. 당해 사업연도의 연결감사절차 요약

1. 감사절차의 개요

본 감사인은 첨부된 쌍용자동차 주식회사와 그 종속회사의 2008년 12월 31일 현재의 연결 대차대조표와 동일로 종료되는 회계연도의 연결손익계산서, 연결자본변동표 및 연결현금흐름표를 감사하였습니다. 이 연결재무제표를 작성할 책임은 회사 경영자에게 있으며, 본 감사인의 책임은 동 연결재무제표에 대하여 감사를 실시하고 이를근거로 이 연결재무제표에 대하여 의견을 표명하는 것입니다.

다음 문단에서 설명하고 있는 사항을 제외하고는 본 감사인은 대한민국의 회계감사기준에 따라 감사를 실시하였습니다. 이 기준은 본 감사인이 연결재무제표가 중요하게 왜곡표시되지 아니하였다는 것을 합리적으로 확신하도록 감사를 계획하고 실시할것을 요구하고 있습니다. 감사는 연결재무제표상의 금액과 공시내용의 근거가 되는 증거를 시사의 방법을 적용하여 검증하는 것을 포함하고 있습니다. 또한 감사는 연결재무제표의 전반적인 표시내용에 대한 평가 뿐만아니라 연결재무제표 작성을 위해경영자가 적용한 회계원칙과 유의적 회계추정에 대한 평가를 포함하고 있습니다. 본 감사인이 실시한 감사가 감사의견 표명을 위한 합리적인 근거를 제공하고 있다고 본 감사인은 믿습니다.

본 감사인은 세계적인 금융위기 및 전반적인 경기침체와 이에 따른 회사의 재무상황 악화, 기업 회생절차의 계속적 진행여부에 따라 개발비의 자산성에 대한 합리적 추정자료를 입수하는 것이 불가능하였고, 일부 충당부채 산정을 위한 충분한 감사증거를 입수하지 못하였습니다. 또한, 대체적인 방법에 의해서도 동 개발비와 충당부채에 대해 만족할 만한 결과를 얻지 못하였습니다.

본 감사인의 의견으로는 개발비 및 충당부채에 대하여 만족할 수 있는 감사를 실시했다라면 발견할 수도 있었던 수정사항의 영향을 제외하고는 상기 연결재무제표는 쌍용자동차 주식회사의 2008년 12월 31일 현재의 재무상태와 동일로 종료되는 회계연도의 경영성과 그리고 결손금 및 자본의 변동과 현금흐름의 내용을 대한민국에서 일반적으로 인정된 회계처리기준에 따라 중요성의 관점에서 적정하게 표시하고 있습니다.

2. 감사일정

결산감사 : 2009.01.19~01.30, 2009.02.16~02.18, 2009.03.23~03.25

다. 연결 감사의견

사업연도	감사의견	지적사항 등 요약
제 47 기	한정	본 감사인은 세계적인 금융위기 및 전반적인 경기침체와 이에 따른 회사의 재무상황 악화, 기업 회생절차의 계속적 진행여부에 따라 개발비의 자산성에 대한 합리적 추정자료를 입수하는 것이 불가능하였고, 일부 충당부채 산정을 위한 충분한 감사증거를 입수하지 못하였습니다. 또한, 대체적인 방법에 의해서도 동 개발비와 충당부채에 대해 만족할 만한 결과를 얻지 못하였습니다.
제 46 기	-	-
제 45 기	-	-

라. 특기사항 요약

사업연도	특기사항
제 47 기	<p>다음은 감사의견에는 영향이 없지만 감사보고서 이용자의 합리적인 의사결정에 참고가 되는 사항입니다.</p> <p>(1) 대차대조표일 이후 발생한 중요사항 연결재무제표에 대한 주석 28에서 설명하고 있는 바와 같이 회사는 회생절차 신청을 통한 경영정상화를 도모하기 위하여 2009년 1월 9일 서울중앙지방법원에 회생절차개시를 신청하였으며 동 법원은 2009년 2월 6일자로 회생절차개시를 결정하였습니다. 동 결정문에 따르면 회생채권, 회생담보권의 조사기간을 2009년 3월 20일부터 2009년 4월 9일까지로 하며 제1회 관계인집회를 2009년 5월 22일에 실시하도록 하고 있습니다.</p> <p>(2) 계속기업가정에 관한 중요한 불확실성 상기 연결재무제표는 회사가 계속기업으로서 존속할 것이라는 가정을 전제로 작성되었으므로 회사의 자산과 부채가 정상적인 사업활동 과정을 통하여 장부가액으로 회수되거나 상환될 수 있다는 가정하에 회계처리되었습니다. 그러나, 연결재무제표에 대한 주석 29에서 설명하고 있는 바와 같이 당기중 발생한 세계적인 금융위기와 이에 따른 경기침체로 매출이 급감하여 당기 연결영업손실 229,321백만원, 연결당기순손실 711,562백만원이 발생하였고, 당기말 현재 유동부채가 유동자산을 250,842백만원만큼 초과하고 있습니다.</p> <p>한편, 상기 설명하는 경영실적 악화에 따른 유동성 부족 해결과 경영정상화를 위해 진행 중인 회생절차의 계속적 진행여부는 법원에 의하여 선임된 조사위원의 조사결과 및 관계인집회의 결과에 따라 결정되며, 이러한 상황은 회사의 계속기업으로서의 존속능력에 중대한 의문을 제기하고 있습니다. 또한, 연결재무제표에 대한 주석 30에서 설명하고 있는 바와 같이 성공적인 회생계획안의 마련과 함께 강력한 구조조정 시행, 제품 경쟁력 강화, 원가구조 혁신, 자구노력 등 실천여부에 따라 달라질 수 있습니다.</p> <p>만일 이러한 회사의 계획에 차질이 있는 경우에는 계속기업으로서의 존속이 어려우므로 회사의 자산과 부채를 정상적인 사업활동과정을 통하여 장부가액으로 회수하거나 상환</p>

	<p>하지 못할 수도 있습니다. 이와 같은 중요한 불확실성의 최종 결과로 계속기업가정이 타당하지 않을 경우에 발생할 수도 있는 자산과 부채의 금액 및 분류표시와 관련 손익항목에 대한 수정사항은 위 연결재무제표에 반영되어 있지 않습니다.</p>
제 46 기	-
제 45 기	-

2. 개별재무제표에 대한 감사인(공인회계사)의 감사의견 등

가. 감사인

제 47 기	제 46 기	제 45 기
안진회계법인	안진회계법인	안진회계법인

나. 당해 사업연도의 감사절차 요약

1. 감사절차의 개요

본 감사인은 첨부된 쌍용자동차 주식회사의 2008년 12월 31일과 2007년 12월 31일 현재의 대차대조표와 동일로 종료되는 양 회계연도의 손익계산서, 결손금처리계산서자본변동표 및 현금흐름표를 감사하였습니다. 이 재무제표를 작성할 책임은 회사 경영자에게 있으며 본 감사인의 책임은 동 재무제표에 대하여 감사를 실시하고 이를 근거로 이 재무제표에 대하여 의견을 표명하는 것입니다.

다음 문단에서 설명하고 있는 사항을 제외하고는 본 감사인은 대한민국의 회계감사기준에 따라 감사를 실시하였습니다. 이 기준은 본 감사인이 재무제표가 중요하게 왜곡표시되지 아니하였다는 것을 합리적으로 확신하도록 감사를 계획하고 실시할 것을요구하고 있습니다. 감사는 재무제표상의 금액과 공시내용의 근거가 되는 증거를 시사의 방법을 적용하여 검증하는 것을 포함하고 있습니다. 또한 감사는 재무제표의 전반적인 표시내용에 대한 평가뿐만 아니라 재무제표 작성을 위해 경영자가 적용한 회계원칙과 유의적 회계추정에 대한 평가를 포함하고 있습니다. 본 감사인이 실시한 감사가 감사의견 표명을 위한 합리적인 근거를 제공하고 있다고 본 감사인은 믿습니다.

본 감사인은 세계적인 금융위기 및 전반적인 경기침체와 이에 따른 회사의 재무상황 악화, 기업 회생절차의 계속적 진행여부에 따라 개발비의 자산성에 대한 합리적 추정자료를 입수하는 것이 불가능하였고, 일부 충당부채 산정을 위한 충분한 감사증거를 입수하지 못하였습니다. 또한, 대체적인 방법에 의해서도 동 개발비와 충당부채에 대해 만족할 만한 결과를 얻지 못하였습니다.

본 감사인의 의견으로는 개발비 및 충당부채에 대하여 만족할 수 있는 감사를 실시했다면 발견할 수도 있었던 수정사항의 영향을 제외하고는 상기 재무제표는 쌍용자동차 주식회사의 2008년 12월 31일 현재의 재무상태와 동일로 종료되는 회계연도의 경영성과 그리고 결손금 및 자본의 변동과 현금흐름의 내용을 대한민국에서 일반적으로 인정된 회계처리기준에 따라 중요성의 관점에서 적절하게 표시하고 있습니다.

2. 감사일정

결산감사 : 2009.01.19~01.30, 2009.02.16~02.18, 2009.03.23~03.25

다. 감사의견

사 업 연 도	감사의견	지적사항 등 요약

제 47 기	한정	본 감사인은 세계적인 금융위기 및 전반적인 경기침체와 이에 따른 회사의 재무상황 악화, 기업 회생절차의 계속적 진행여부에 따라 개발비의 자산성에 대한 합리적 추정자료를 입수하는 것이 불가능하였고, 일부 충당부채 산정을 위한 충분한 감사증거를 입수하지 못하였습니다. 또한, 대체적인 방법에 의해서도 동 개발비와 충당부채에 대해 만족할 만한 결과를 얻지 못하였습니다.
제 46 기	적정	해당사항 없음
제 45 기	적정	해당사항 없음

라. 특기사항 요약

사업연도	특기사항
제 47 기	<p>다음은 감사의견에는 영향이 없지만 감사보고서 이용자의 합리적인 의사결정에 참고가 되는 사항입니다.</p> <p>(1) 대차대조표일 이후 발생한 중요사항 재무제표에 대한 주석 28에서 설명하고 있는 바와 같이 회사는 회생절차 신청을 통한 경영정상화를 도모하기 위하여 2009년 1월 9일 서울중앙지방법원에 회생절차개시를 신청하였으며 동 법원은 2009년 2월 6일자로 회생절차개시를 결정하였습니다. 동 결정문에 따르면 회생채권, 회생담보권의 조사기간을 2009년 3월 20일부터 2009년 4월 9일까지로 하며 제1회 관계인집회를 2009년 5월 22일에 실시하도록 하고 있습니다.</p> <p>(2) 계속기업가정에 관한 중요한 불확실성 상기 재무제표는 회사가 계속기업으로서 존속할 것이라는 가정을 전제로 작성되었으므로 회사의 자산과 부채가 정상적인 사업활동 과정을 통하여 장부가액으로 회수되거나 상환될 수 있다는 가정하에 회계처리되었습니다. 그러나, 재무제표에 대한 주석29에서 설명하고 있는 바와 같이 당기중 발생한 세계적인 금융위기와 이에 따른 경기침체로 매출이 급감하여 당기 영업손실 227,389백만원, 당기순손실 709,684백만원이 발생하였고, 당기말 현재 유동부채가 유동자산을 245,062백만원만큼 초과하고 있습니다.</p> <p>한편, 상기 설명하는 경영실적 악화에 따른 유동성 부족 해결과 경영정상화를 위해 진행 중인 회생절차의 계속적 진행여부는 법원에 의하여 선임된 조사위원의 조사결과 및 관계인집회의 결과에 따라 결정되며, 이러한 상황은 회사의 계속기업으로서의 존속능력에 중대한 의문을 제기하고 있습니다. 또한, 재무제표에 대한 주석 30에서 설명하고 있는 바와 같이 성공적인 회생계획안의 마련과 함께 강력한 구조조정 시행, 제품 경쟁력 강화, 원가 구조 혁신, 자구노력 등 실천여부에 따라 달라질 수 있습니다.</p> <p>만일 이러한 회사의 계획에 차질이 있는 경우에는 계속기업으로서의 존속이 어려우므로 회사의 자산과 부채를 정상적인 사업활동과정을 통하여 장부가액으로 회수하거나 상환하지 못할 수도 있습니다.</p> <p>이와 같은 중요한 불확실성의 최종 결과로 계속기업가정이 타당하지 않을 경우에 발생할 수도 있는 자산과 부채의 금액 및 분류표시와 관련 손익항목에 대한 수정사항은상기 2008년 재무제표에 반영되어 있지 않습니다.</p>
제 46 기	해당사항 없음

3. 당해 사업연도 감사(내부감사)의 감사의견 등

가. 감사절차 요약

1. 감사위원회 위원의 성명 및 상근여부
 - 지홍민 감사위원장(비상근)
 - 정명섭 감사위원(비상근)
 - 이효익 감사위원(비상근)
2. 상시근무 감사보조 요원 현황 : 4명
3. 감사일정
 - 상시감사 : 상시
 - 결산감사 : 2009년 03월 06일 ~ 2009년 03월 17일
4. 주요감사절차

가. 감사록에 기재된 감사의 실시요령

(1) 회계에 관한 감사

회계감사를 위하여 회계에 관한 장부와 관계서류를 열람하고 재무제표 및 동 부속명세서에 대하여도 면밀히 검토하였습니다. 감사를 실시함에 있어서 필요하다고 인정되는 경우 대조, 실사, 입회, 조회, 기타 적절한 감사절차를 적용하여 조사하였습니다.

(2) 업무에 관한 감사

업무감사를 위하여 이사회 및 기타 중요한 회의에 출석하고 필요하다고 인정되는 경우 이사회로부터 영업에 관한 보고를 받았으며 중요한 업무에 관한 서류를 열람하고 그 내용을 면밀히 검토하는 등 적절한 방법을 사용하여 조사하였습니다.

나. 감사의견

(1) 대차대조표 및 손익계산서의 표시에 관한 사항

대차대조표와 손익계산서는 법령 및 정관에 따라 회사의 재산 및 손익상태를 정확하게 표시하고 있습니다.

(2) 영업보고서에 관한 사항

영업보고서는 법령 및 정관에 따라 회사의 상황을 정확하게 표시하고 있습니다.

(3) 이익잉여금처분계산서 또는 결손금처리계산서에 관한 사항

결손금처리계산서는 법령 및 정관에 적합하게 작성되어 있습니다.

다. 참고사항

해당사항 없음

4. 최근 3사업연도의 외부감사인에게 지급한 보수 등에 관한 사항

가. 감사용역계약 체결현황

(단위 : 원, 시간)

사업연도	감사인	내 용	보수	총소요시간
제47기	안진회계법인	분/반기 재무제표 검토, 개별 및 연결 재무제표에 대한 감사, 내부통제 감사	245,000,000	2,750
제46기	안진회계법인	분/반기 재무제표 검토, 개별 재무제표에 대한 감사, 내부통제 감사	228,000,000	2,550
제45기	안진회계법인	분/반기 재무제표 검토, 개별 재무제표에 대한 감사, 내부통제 감사	275,000,000	2,600

나. 외부감사인과의 비감사용역계약 체결현황

(단위 : 백만원)

사업연도	계약체결일	용역내용	용역수행기간	보수	비고
제47기	-	-	-	-	-
제46기	2007년 6월	CB Comfort Letter 발행	2007년 6월~7월	62	-
제45기	-	-	-	-	-

5. 기타

해당사항 없음

V. 이사회 등 회사의 기관 및 계열회사에 관한 사항

1. 이사회 등 회사의 기관의 개요

가. 이사회제도에 관한 사항

(1) 이사회 구성에 관한 사항

(가) 이사회 권한 내용

1. 주주총회에 관한 사항

- 주주총회의 소집
- 재무제표의 승인
- 정관의 변경
- 자본의 감소

- 회사의 해산, 합병, 분할합병, 회사의 계속
- 주식의 소각
- 회사의 영업 전부 또는 중요한 일부의 양도 및 다른 회사의 영업 전부의 양수
- 영업 전부의 임대 또는 경영위임, 타인과 영업의 손익 전부를 같이하는 계약, 기타 이에 준할 계약의 체결이나 변경 또는 해약
- 이사의 선임 및 해임
- 주식의 액면미달발행
- 이사의 회사에 대한 책임의 면제
- 주식배당 결정
- 주식매수선택권의 부여
- 이사의 보수
- 회사의 최대주주(그의 특수관계인을 포함함) 및 특수관계인과의 거래의 승인 및 주주총회에의 보고
- 영업보고서의 승인
- 기타 주주총회에 부의할 의안

2. 경영에 관한 사항

- 회사경영 기본방침 결정 및 변경
- 신규사업에 관한 사항
- 이사회 내 위원회의 설치 및 폐지
- 이사회 내 위원회 위원의 선임 및 해임
- 지점의 설치, 이전, 또는 폐지
- 주요 규정의 제, 개정 및 폐기
- 대표이사의 선임 및 해임
- 지배인의 선임 및 해임
- 간이합병, 간이분할합병, 소규모합병 및 소규모분할합병의 결정
- 흡수합병 또는 신설합병의 보고

3. 재무에 관한 사항

- 투자에 관한 사항
 - * 해외 현지법인의 시설투자 등 직접투자
 - * 고정자산 취득(공시대상 정보 기준) 및 자산재평가 실시에 관한 사항
 - * 신규 시설투자 및 별도공장의 신설(공시대상 정보 기준)
 - * 기승인 투자건에 대한 10% 이상의 추가 투자
- 중요한 계약의 체결(공시대상 정보 기준)
- 중요한 재산의 처분(공시대상 정보 기준)
- 신주의 발행
- 사채의 발행
- 준비금의 자본 전입
- 전환사채의 발행
- 신주인수권부 사채의 발행
- 자금도입 및 보증행위에 관한 중요사항
- 중요한 재산에 대한 저당권, 질권의 설정

4. 기타

- 중요한 소송의 제기(공시대상 정보 기준)

- 주식매수선택권 부여의 취소
- 이사와 회사간 거래의 승인
- 기타 법령 또는 정관에 정하여진 사항 및 주주총회에서 위임받은 사항

5. 위 1~4 이외의 사항으로 대표이사가 이사회에서 의결이 필요하다고 인정하는 사항

* 당사는 2009년 1월 9일 회생절차 개시 신청을 하여 2009년 2월 6일 회생절차 개시 결정을 득함. 회생절차 개시 결정이 있는 때에는 채무자의 업무의 수행과 재산의 관리 및 처분을 하는 권한은 관리인에게 전속되고 조직법적, 사단적 관계에 있어서만 제한적으로 이사 및 주주총회의 활동이 허용됨

(나) 이사후보의 인적사항에 관한 주총 전 공시여부 및 주주의 추천여부

○ 2008.03.13(제46기 정기주주총회 소집통지 및 공고사항)

- * 제2호 의안 : 이사선임의 건
- 사내이사 후보자 : 1명

후보자성명	약력	회사와의 최근3년간의 거래내역	최대주주 와의관계	추천인	비고
최형탁	- 한양대학교 정밀기계 졸업 - 쌍용자동차 제품 개발담당 - 쌍용자동차 기술 개발 담당 - 쌍용자동차 종합 기술연구소 부소장 - 쌍용자동차 대표이사 사장	해당사항 없음	계열회사 임원	이사회	재선임

- * 제3호 의안 : 사외이사인 감사위원회 위원 선임의 건
- 사외이사인 감사위원회 위원 후보자 : 1명

후보자성명	약력	회사와의 최근3년간의 거래내역	최대주주 와의관계	추천인	비고
이효익	- 성균관대학교 경영학과 졸업 - 서울대학교 대학원 경영학 박사 - 금융감독위원회 비상임 위원 - 한국회계기준원 원장/회계기준위원회 위원장 - 성균관대학교 경영학부 교수	해당사항 없음	해당사항 없음	사외이사후보 추천위원회	보선

※ 주주의 이사후보 추천여부 : 해당사항 없음

(다) 사외이사후보추천위원회 설치 및 구성 현황

--	--	--

성명	사외이사 여부	비고
천홍	X	위원장 2009년 3월 23일 임기만료
란칭송	X	
장하이타오	X	2009년 1월 9일 사임
최형탁	X	2009년 1월 9일 사임
정명섭	O	
지홍민	O	
공상리	O	2009년 3월 22일 임기만료
황서생	O	2009년 3월 22일 임기만료
이효익	O	

(라) 사외이사 현황

성명	주요 경력	최대주주등과의 이해관계	대내외 교육 참여현황	비고
정명섭 (45.09.20)	- 길림성건축청 중요공사 책임자 (1982) - 길림성건축총회사 부사장 (1984) - 중국건축총회사 한국지사장 (현재) - 주한중국상회 부회장 (현재)	없음	-	
공상리 (1949.9.10)	- 대련해운대학 항해기사학 졸업(1976) - 중원집단총공사운수부 부총경리(1996) - 중원컨테이너운수유한공사 운수부 총경리 (1998) - 중원한국유한공사 총경리(현재)	없음	-	2009년 3월 22일 임기만료
황서생 (1956.5.3)	- 중국인민해방군 낙양외국어대학 졸업 (1975) - 중국민항항공 서울지사 부대표(1992) - 동방항공공사 서울지사 부지사장(1994) - 동방항공공사 한국지사 지사장(현재)	없음	-	2009년 3월 22일 임기만료
지홍민 (1960.4.29)	- 서울대학교 대학원 경영학과 졸업(1985) - 미국 펜실바니아대학(Wharton School) 경영학 박사(1994) - 홍익대학교 상경대학 교수(1995) - 세종대학교 경영대학 교수(1998) - 이화여자대학교 경영대학 교수(현재)	없음	-	
이효익 (1951.3.16)	- 성균관대학교 경영학과 졸업(1973) - 서울대학교 대학원 경영학 박사(1990)	없음	-	

	<ul style="list-style-type: none"> - 금융감독위원회 비상임 위원(2004) - 한국회계기준원 원장/회계기준위원회 위원장(2008) - 성균관대학교 경영학부 교수(현재) 			
--	--	--	--	--

※ 사외이사의 업무지원 조직(부서 또는 팀) : 전략기획팀(담당자 : 이동한차장 ☎ 031-610-1060)

(2) 이사회 운영에 관한 사항

(가) 이사회 운영규정의 주요내용

ㄱ) 구성

- 이사회는 이사 및 사외이사로 구성한다

ㄴ) 구분 및 소집

- 이사회는 정기이사회와 임시이사회로 구분한다.
- 정기이사회는 분기별 1회 의장이 시일과 장소를 정하여 소집한다.
- 임시이사회는 의장이 필요하다고 할 때 또는 이사 3인 이상의 요구가 있을 때 의장이 소집한다.

ㄷ) 의결방법

- 이사회는 재적이사 과반수의 출석으로 성립하며, 출석이사 과반수의 찬성으로 의결한다.
- 이사는 각 1개의 의결권을 갖는다. 그러나 그 결의사항에 대하여 특별한 이해관계를 갖는 이사는 이사회에 출석하여 의견을 진술할 수 있으나 해당 안건의 의결에 참가할 수 없다.
- 이사의 전부 또는 일부가 직접 회의에 출석하지 아니하고, 모든 이사가 동영상 및 음성을 동시에 송, 수신하는 통신수단에 의하여 결의에 참여할 경우 이사회에 직접 출석한 것으로 본다.

ㄹ) 의결사항

- 경영 기본방침의 결정 및 변경에 관한 사항
- 주요 재산의 취득 / 처분 및 자산재평가 실시에 관한 사항
- 대규모 투자 및 신규사업에 관한 사항
- 자금조달에 관한 중요 사항
- 조직, 인사에 관한 중요 사항
- 주주총회 소집과 그 부의안건에 관한 사항
- 법령, 정관, 주주총회에서 정해진 사항이나 위임된 사항
- 이외에 대표이사가 이사회에서 의결이 필요하다고 인정하는 사항

ㄱ) 위원회

- 사외이사후보추천위원회

(나) 이사회 주요활동내역

회 차	개최일자	의안내용	가결여부	비고
제1회	2008.01.24	1. 수입 L/C 한도 연장의 건 - 신규차입 : 국민은행 10 million USD 한도 - 총 승인 한도 금액 : 207 million USD - 개시일 : 2008년 1월 25일	원안가결	

제2회	2008.02.13	1. 2007년(제46기) 재무제표 승인의 건	원안가결	
		2. 2007년(제46기) 영업보고서 승인의 건	원안가결	
		3. 이사후보 추천의 건 - 사내이사 후보 : 최형탁	원안가결	
		4. 2008년 이사 보수한도 승인의 건	원안가결	
		5. 제46기 정기주주총회 소집 목적, 일시 및 장소 확정 의 건 - 일시 : 2008년 3월 28일(금), 오전 10시 - 장소 : 경기도 평택시 칠괴동 150-3 쌍용자동차㈜ 미래동 세미나실 - 안건 : 제1호 의안 - 제46기(2007년) 재무제표 승인의 건 제2호 의안 - 이사 선임의 건(사내이사 1명) 제3호 의안 - 사외이사인 감사위원회 위원 선임의 건(1명) 제4호 의안 - 이사보수 한도 승인의 건(15억원)	원안가결	
제3회	2008.02.27	1. 사외이사인 감사위원회 위원 후보 추천의 건 - 이효익(재무전문가)	원안가결	
제4회	2008.03.28	1. 공동대표이사 선임의 건 - 공동대표이사 선임(최형탁)	원안가결	
		2. 사외이사후보추천위원회 위원 선임의 건 - 최형탁, 이효익	원안가결	
제5회	2008.05.19	1. 지점 설치 및 폐지 승인의 건	원안가결	
제6회	2008.05.30	1. 차금조달 승인의 건	원안가결	
제7회	2008.08.12	1. 2008년(제47기) 반기 재무제표 승인의 건	원안가결	
제8회	2008.11.21	1. AS11(C200) Project 공동개발 계약 체결 승인의 건	원안가결	
제1회	2009.01.08	1. 2009년 사업계획 승인의 건	원안가결	
		2. 비상경영 대응방안 승인의 건	원안가결	
		3. 공동대표이사 변경의 건	원안가결	

(다) 이사회에서의 사외이사의 주요활동내역

회 차	개최일자	사외이사 참석인원	비 고
제 1 회	2008.01.24	5(3)	
제 2 회	2008.02.13	5(3)	
제 3 회	2008.02.27	5(5)	
제 4 회	2008.03.28	5(5)	

				찬반여부			
감사위원회	2008.02.13	1. 2007년 결산서 감사의 건 - 각종 재무제표 및 명세서 심의	원안가결	찬성	불참	찬성	-
	2008.03.28	1. 감사위원장 선임의 건 - 지홍민 감사위원장 선임	원안가결	찬성	-	찬성	찬성
	2008.08.12	1. 2008년 반기 결산서 감사의 건	원안가결	찬성	-	찬성	찬성
	2009.03.17	1. 2008년 결산서 감사의 건 - 각종 재무제표 및 명세서 심의	원안가결	찬성	-	찬성	찬성

나. 감사제도에 관한 사항

(1) 감사기구 관련 사항

(가) 감사위원회(감사) 설치여부, 구성방법 등

1) 2000년 3월 17일 감사위원회 설치

2) 구성방법

- 2008년 12월 31일 현재 사외이사 3명으로 구성

3) 감사위원회 규정의 주요내용

ㄱ) 직무와 권한

- ① 위원회는 회사의 회계와 업무를 감사한다.
- ② 위원회는 회의의 목적사항과 소집의 이유를 기재한 서면을 이사회에 제출하여 임시총회의 소집을 청구할 수 있다.
- ③ 위원회는 언제든지 이사에 대하여 영업에 관한 보고를 요구하거나 회사의 재산상태를 조사할 수 있다.
- ④ 위원회는 외부감사인의 선임에 있어 이를 승인한다.
- ⑤ 위원회는 제①항 내지 제④항 외에 법령 또는 정관에 정하여진 사항과 이사회가 위임한 사항을 처리한다.

ㄴ) 구성

- ① 위원회 위원은 주주총회 결의에 의하여 선임한다.
- ② 위원회는 3인 이상의 이사로 구성한다. 단, 위원중 1인 이상은 증권거래법시행령 제37조의7 제②항 각호의 1에 해당하는 회계 또는 재무전문가로 구성하여야 한다.
- ③ 위원의 3분의2 이상은 사외이사이어야 하고, 사외이사 아닌 위원은 증권거래법 제54조의6 제③항의 요건을 갖추어야 한다.
- ④ 사외이사인 위원이 사임, 사망등의 사유로 인하여 제②항의 위원수에 미달하게 된 때에는 그 사유가 발생한 후 최초로 소집되는 주주총회에서 위원회의 구성요건에 충족되도록 하여야 한다.

ㄷ) 해임

- 위원회 위원은 주주총회 결의에 의하여 해임한다.

ㄷ) 위원장

- ① 위원회는 제10조(결의방법) 규정에 의한 결의로 위원회를 대표할 위원장을 선정하여야 한다. 이 경우 수인의 위원이 공동으로 위원회를 대표할 것을 정할 수 있으며 증권거래법 제54조의6에 의하여 위원장은 사외이사이어야 한다.
- ② 위원장은 위원회의 업무를 총괄하며 위원회의 효율적인 운영을 위하여 위원별로 업무를 분장할 수 있다.
- ③ 위원장의 유고시에는 위원회에서 정한 위원이 그 직무를 대행한다.

ㄹ) 회의 종류

- ① 위원회는 정기위원회와 임시위원회로 한다.
- ② 정기위원회는 매분기 1회 개최한다.
- ③ 임시위원회는 필요에 따라 수시로 개최한다.

ㄴ) 회의소집권자

- ① 위원회는 위원장이 시일과 장소를 정하여 소집한다. 그러나 위원장이 사고로 인하여 직무를 수행할 수 없을 때에는 제6조(위원장) 제3항에 정한 순으로 그 직무를 대행한다.
- ② 각 위원은 위원장에게 의안과 그 사유를 밝혀 위원회 소집을 청구할 수 있다. 위원장이 정당한 사유없이 위원회를 소집하지 아니하는 경우에는 위원회 소집을 청구한 위원이 위원회를 소집할 수 있다.

ㄷ) 회의결의 방법

- 위원회의 결의는 재적위원 과반수의 출석과 출석위원 과반수로 한다. 이 경우 위원회는 위원의 전부 또는 일부가 직접 회의에 출석하지 아니하고 모든 위원이 동영상 및 음성을 동시에 송, 수신하는 통신수단에 의하여 결의에 참가하는 것을 허용할 수 있으며, 이 경우 당해 위원은 위원회에 직접 출석한 것으로 본다.

ㄹ) 부의사항

- 위원회에 부의할 사항은 다음과 같다.

 1. 주주총회에 관한 사항
 2. 이사 및 이사회에 관한 사항
 3. 감사에 관한 사항

ㄷ) 감사록의 작성

- ① 위원회는 감사에 관하여 감사록을 작성하여야 한다.
- ② 감사록에는 감사의 실시요령과 그 결과를 기재하고 감사를 실시한 위원이 기명 날인 또는 서명하여야 한다.

ㄹ) 규정의 개폐

- 이 규정의 개폐는 이사회 결의에 의한다.

(나) 감사위원회(감사)의 감사업무에 필요한 경영정보접근을 위한 내부장치 마련 여부

- 위원회는 회사의 업무상태와 재산상태를 조사한다. 이를 위하여 필요한 때에는 이사에 대하여 영업의 보고를 요구할 수 있다.

- 위원회는 필요하다고 인정할 경우에는 관계자를 위원회에 출석시켜 의견을 청취할 수 있다.
- 위원회는 필요하다고 인정할 경우에는 회사의 비용으로 전문가등에게 자문을 요구할 수 있다.

(다) 감사위원회(감사)의 인적사항

성명	주요경력	비고
정명섭 (45.09.20)	<ul style="list-style-type: none"> - 길림공업대학교 관리학원 졸업 - 길림성건축청 중요공사 책임자(1982) - 길림성건축총회사 부사장(1984) - 중국건축총회사 한국지사장(현재) - 주한중국상회 부회장(현재) 	사외이사, 2007.03.23 재선임
지홍민 (1960.4.29)	<ul style="list-style-type: none"> - 서울대학교 대학원 경영학과 졸업(1985) - 미국 펜실바니아대학(Wharton School) 경영학 박사(1994) - 홍익대학교 상경대학 교수(1995) - 세종대학교 경영대학 교수(1998) - 이화여자대학교 경영대학 교수(현재) 	재무전문가, 감사위원장, 사외이사, 2007.03.23 재선임
이효익 (1951.3.16)	<ul style="list-style-type: none"> - 성균관대학교 경영학과 졸업(1973) - 서울대학교 대학원 경영학 박사(1990) - 금융감독위원회 비상임 위원(2004) - 한국회계기준원 원장/회계기준위원회 위원장(2008) - 성균관대학교 경영학부 교수(현재) 	재무전문가, 사외이사 2008.03.28 보선선임

* 감사위원 3인은 2009년 3월 23일부로 임기만료 되었으나, 후임자가 선임될때까지 법적 권한과 의무가 있음.

(2) 감사위원회(감사)의 주요활동내역

회차	개최일자	의안내용	가결여부	비고
제 1 회	2008.02.13	1. 2007년 결산서 감사의 건 - 각종 재무제표 및 명세서 심의	원안가결	
제 2 회	2008.03.28	1. 감사위원장 선임의 건 - 지홍민 감사위원장 선임	원안가결	
제 3 회	2008.08.12	1. 2008년 반기 결산서 감사의 건 - 각종 재무제표 및 명세서 심의	원안가결	
제 1 회	2009.03.17	1. 2008년 결산서 감사의 건 - 각종 재무제표 및 명세서 심의	원안가결	

다. 주주의 의결권 행사에 관한 사항

(1) 집중투표제의 채택여부

당사 정관 제25조 ④에 의거 집중투표제 배제

(2) 서면투표제 또는 전자투표제의 채택여부

해당사항 없음

(3) 소수주주권의 행사여부

행사자	소수주주권	행사 사유	진행 경과	비고

해당사항 없음

라. 임원의 보수 등

(1) 이사(사외이사 포함) 및 감사위원회 위원(감사)의 보수현황

(단위 : 백만원)

구분	지급 총액	주총승인금액	1인당 평균 지급액	주식매수선택권의 공정가치 총액	비중	비고
이사	943	1,500	236	-	-	4명
사외이사	201		40	-	-	5명
계	1,144		127	-	-	9명

※ 주총승인금액은 당사 등기임원 총승인액임

※ 당사의 감사위원회 위원은 사외이사로 구성되어 있으며, 감사위원회 보수는 이사의 신분이므로 사외이사의 보수로 책정됨

(2) 주식매수선택권 부여 · 행사현황

[2008년 12월 31일 현재]

(단위 : 원, 주)

부여 받은자	관계	부여일	부여방법	주식 의 종류	변동수량			미행사 수량	행사기간	행사 가격	종가
					부여	행사	취소				
-	-	-	-	-	-	-	-	-	-	-	-
-	-	-	-	-	-	-	-	-	-	-	-
합계	-	-	-	-	-	-	-	-	-	-	-

[미행사 주식매수선택권의 가중평균행사가격 : -원]

해당사항 없음

마. 임원배상책임보험 가입 현황

(1) 보험의 개요

[2008. 12. 31 현재]

(단위 : 백만원)

보험의 명칭	보험료납입액		부보(보상)한도	비 고
	당기 납입액	누적납입액 (당기분 포함)		
임원배상책임보험	65	65	10,000	보험사: 메리츠화재 가입기간: 2008.01.27~2009.01.01

(2) 보험가입 근거 및 절차

해당사항 없음

(3) 피보험자

- 당사 소속 모든 임원(등기임원, 비등기 임원 모두 포함)
- 신규선임 임원은 선임시점부터 자동담보, 퇴직임원은 퇴직시까지의 행위로 인한 손해배상 청구 담보
- 사망임원의 상속인(상속재산 법인 포함), 파산 임원(파산 관재인 포함) 피보험자에 포함

(4) 보상하는 손해

- 피보험자의 자격 내에서 행한 업무수행에 따른 부당행위에 부과되는 법률상의 손해배상 보상
- 소송과정에서 발생하는 법률상 방어비용(소송비용) 보상

(5) 보험회사의 면책사항

- 일반면책 사항 : 범죄행위, 부정 행위
- 증권상 부담보 조항
 1. 종업원 퇴직소득보장법 부담보 특별약관
 2. 서기 2천년 부담보 추가약관
 3. 대주주(발행주식총수의 15% 이상)에 의한 손해배상청구 부담보
 4. 정부관련기관 부담보 특별약관
 5. 전문직업 서비스 부담보 특별약관
 6. 특허권 및 저작권 위험 부담보 특별약관
 7. 고용관행배상책임(Employment Practice Liability) 부담보 특별약관
 8. 전쟁위험 및 테러행위 부담보
 9. 증권거래법 및 유사법률 부담보 특별약관

2. 계열회사에 관한 사항

1. 기업집단의 명칭

상해기차공업집단총공사

2. 계통도

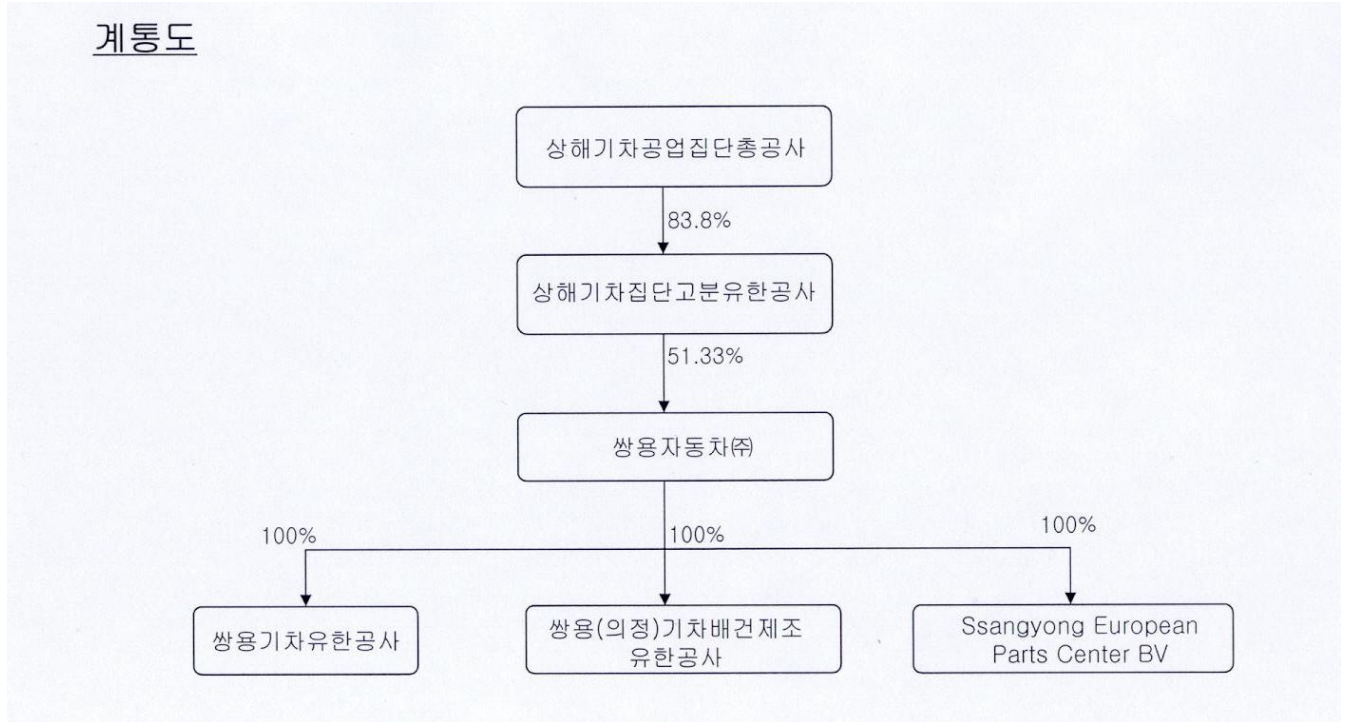

3. 타법인출자 현황

[2008. 12. 31 현재] [구분: 계열회사, 비상장]

(단위 : 주, 백만원, %)

구분	계정 과목	법인명 또는 종목명	출자목적	기초잔액			증가(감소)내역		기말 잔액			피출자법인의 최근사업연도 당기순이익	비고
				수량	지분율	장부가액	수량	취득(처분)가액	수량	지분율	장부가액		
해외	지분법 적용투자주식	쌍용기차유한공사	중국사업 진출	-	100	412	-	-	-	100	657	56	
		쌍용(의정)기차 배건제조 유한공사	중국사업 진출	-	100	1,803	-	-	-	100	3,076	411	
		Ssangyong European Parts Center BV	유럽지역 A/S 부품공급	-	100	-	-	-	-	100	-	-121	
합 계				-	-	2,215	-	-	-	-	3,732	346	

당기말 현재 회사의 지분법 적용대상 투자주식 중 Ssangyong European Parts Center B.V.는 자본잠식으로 인하여 장부가액이 "0"으로 평가된 후 지분법적용이 중지 되었습니다. 이에 따라 당기 중 지분법 적용 중지로 인하여 인식하지 못한 지분변동액 누적액은 5,693,826천원입니다.

VI. 주주에 관한 사항

1. 주주의 분포

가. 최대주주 및 그 특수관계인의 주식소유 현황

[2008년 12월 31일 현재]

(단위 : 주, %)

성명	관계	주식의 종류	소유주식수(지분율)						변동 원인
			기 초		증 가	감 소	기 말		
			주식수	지분율	주식수	주식수	주식수	지분율	
상해기차 집단고분 유한공사	최대주주	보통주	62,004,680	51.33	-	-	62,004,680	51.33	-
최형탁	임원	보통주	581	0.00	-	-	581	0.00	-
지홍민	임원	보통주	700	0.00	-	-	700	0.00	-
계		보통주	62,005,961	51.33	-	-	62,005,961	51.33	-
		우선주	0	0.00	-	-	0	0.00	
		합 계	62,005,961	51.33	-	-	62,005,961	51.33	

최대주주명 : 상해기차집단고분유한공사

특수관계인의 수 : 2 명

나. 5%이상 주주의 주식소유 현황

[2008년 12월 31일 현재]

(단위 : 주, %)

순위	성명(명칭)	보통주		우선주		소계	
		주식수	지분율	주식수	지분율	주식수	지분율
1	상해기차집단고분 유한공사	62,004,680	51.33	-	-	62,004,680	51.33
	합 계	62,004,680	51.33	-	-	62,004,680	51.33

다. 주주 분포

2008년 12월 31일 현재

구 분	주주수	비 율	주식수	비 율	비 고
소액주주 합계	29,744	99.98	55,248,808	45.73	
소액주주(법인)	192	0.65	7,713,836	6.39	
소액주주(개인)	29,552	99.33	47,534,972	39.35	
최대주주등	3	0.01	62,005,961	51.33	
기타주주 합계	2	0.01	3,539,980	2.93	
기타주주(법인)	2	0.01	3,539,980	2.93	
기타주주(개인)	0	0.00	0	0.00	
KSD(실기주)	1	0.00	9,871	0.01	
합 계	29,750	100.0	120,804,620	100.0	

라. 최근 3년간 최대주주의 변동 현황

(단위 : 주, %)

최대주주명	최대주주 변동일/지분변동일	소유주식수	지분율	비 고
상해기차집단 고분유한공사의 1인	2005년 1월 27일	59,094,188	48.92%	최대주주 변경 : 채권금융기관으로부터 매수로 인한 최대주주 변경
상해기차집단 고분유한공사의 1인	2005년 12월 31일	61,500,000	50.91%	결산일 현재 소유현황
상해기차고분 유한공사의 2인	2006년 12월 1일	62,005,961	51.33%	최대주주 변경 : 그룹내 자산이동으로 인 한 지분변동에 따른 그룹내 타 계열회사로 의 최대주주 변경
상해기차고분 유한공사의 2인	2006년 12월 31일	62,005,961	51.33%	결산일 현재 소유현황
상해기차집단 고분유한공사의 2인	2007년 12월 31일	62,005,961	51.33%	결산일 현재 소유현황(2007년 9월 상해기 차고분유한공사가 상해기차집단고분유한 고사로 회사명 변경)
상해기차집단	2008년 12월 31일	62,005,961	51.33%	결산일 현재 소유현황

고분유한공사의 2인				
------------	--	--	--	--

2. 주식사무

정관상 신주인수권의 내용	<p>① 이 회사 주주는 신주발행에 있어서 주주가 소유한 주식수에 비례하여 신주의 배정을 받을 권리를 가진다.</p> <p>② 제①항의 규정에 불구하고 다음 각호의 경우에는 주주의 자에게 신주를 배정할 수 있다.</p> <ol style="list-style-type: none"> 1. 증권거래법 제2조 및 제8조의 규정에 의하여 신주를 모집하거나 인수인에게 인수하게 하는 경우 2. 증권거래법 제189조의 3의 규정에 의하여 이사회 결의로 일반공모증자 방식으로 신주를 발행하는 경우 3. 증권거래법 제191조의 7의 규정에 의하여 우리사주조합원에게 신주를 우선배정하는 경우 4. 자금조달 또는 기술도입 등 경영상 필요로 외국인투자촉진법에 의한 외국인투자자에게 발행주식 총수의 100분의 10을 초과하지 않는 범위 내에서 신주를 발행하는 경우 5. 증권거래법 제192조에 의하여 주식예탁증서(DR) 발행에 따라 신주를 발행하는 경우 6. 증권거래법 제189조의 4의 규정에 의하여 주식매수선택권의 행사로 인하여 신주를 발행하는 경우 <p>③ 주주가 신주인수권을 포기 또는 상실하거나 신주배정에서 단주가 발생하는 경우에는 그 처리 방법은 이사회 결의로 정한다.</p>			
결산일	12월 31일	정기주주총회	3월중	
주주명부폐쇄시기	매년 1월 1일 부터 1월 15일 까지			
주권의 종류	1, 5, 10, 50, 100, 500, 1,000, 10,000 주권 8 (종)			
명의개서대리인	한국예탁결제원			
주주의 특전	없음	공고계재신문	경향신문	

3. 최근 6개월 간의 주가 및 주식 거래실적

가. 국내증권시장

(단위 : 원, 주)

종류		2008년 7월	2008년 8월	2008년 9월	2008년 10월	2008년 11월	2008년 12월
보통주	최고	3,960	3,175	2,770	2,540	1,635	1,420
	최저	2,550	2,565	2,320	930	850	890

월간거래량	27,241,091	10,597,122	13,737,682	34,888,985	79,987,608	76,632,258
-------	------------	------------	------------	------------	------------	------------

나. 해외증권시장

해당사항 없음

VII. 임원 및 직원 등에 관한 사항

1. 임원의 현황

(단위 : 주)

직명 (상근여부)	등기임원 여부	성명	생년월일	약력	담당업무	소유주식수		비고
						보통주	우선주	
공동관리인 (상근)	등기임원	이유일	1943.07.03	연세대 법학과 졸업 현대자동차 사장(해외부문) 현대산업개발 사장 호텔아이파크 대표이사	관리인	-	-	-
공동관리인 (상근)	등기임원	박영태	1961.07.29	중앙대 회계학과(석사) 졸업 재무회계총괄 총괄부장 재무회계담당 상무보 기획재무부본부장	관리인	-	-	-
대표이사 (상근)	등기임원	란칭송	1965.01.02	상해교통대학교 전자기계 공학 석사졸업 SGM(Shanghai General Motors) 인사담당 겸 사장 비서실 담당 SGM 구매담당 Shanghai Sachs Powertrain Components Systems Co., Ltd. 수석부사장	-	-	-	-
사외이사 (비상근)	등기임원	정명섭	1945.9.20	길림공업대학교관리학원 길림성건축청 중요공사 책임자 길림성건축총회사 부사장 중국건축총회사 한국지사장 주한중국상회 부회장	사외이사, 감사위원	-	-	-
사외이사 (비상근)	등기임원	지홍민	1960.04.29	서울대학교 대학원 경영학과 졸업 미국 펜실바니아대학(Wharton School) 경영학 박사 홍익대학교 상경대학 교수 세종대학교 경영대학 교수 이화여자대학교 경영대학 교수	사외이사, 감사위원장	700	-	-
사외이사 (비상근)	등기임원	이효익	1951.03.16	성균관대학교 경영학과 졸업 서울대학교 대학원 경영학 박사 금융감독위원회 비상임 위원 한국회계기준원 원장/회계기준위원회	사외이사 감사위원	-	-	2008년 3월 23일 보선선임

상무보 (상근)	비등기임 원	홍 성 준	1955.12. 16	부산대 기계설계 엔진설계팀 차장 엔진설계팀 부장	엔진구동개발실장	2,01 6	-	
상무보 (상근)	비등기임 원	정 양 근	1962.10. 16	고려대 산업공학과 박사 아이투 테크놀로지 이사 오토에버 시스템즈 부장	IT담당	-	-	
상무보 (상근)	비등기임 원	최 상 진	1962.11. 01	한국항공대 경영학 경영전략팀 팀장 기획담당	기획재무본부장	4	-	
상무보 (상근)	비등기임 원	김 현 성	1960.04. 13	성균관대 기계학 개발시험팀 팀장	품질본부장	1,63 2	-	
상무보 (상근)	비등기임 원	이 성 규	1959.07. 06	동아대 기계학 일반구매팀 팀장	영남지역본부장	4	-	
상무보 (상근)	비등기임 원	류 재 완	1962.10. 10	부산대 정치외교학 인사팀 팀장	인사노무담당	529	-	

※ 겸직상황

성명	회사명	직책	선임시기
천 홍	SAIC 그룹 (Shanghai Automotive Industry Corporation(Group))	부동사장	2006
	SAIC Motor Corporation Limited	총재	2007
정명섭	중국건축총회사	한국지사장	1992
	주한중국상회	부회장	2001
지홍민	이화여자대학교	경영대학 교수	2001
황서생	동방항공공사	한국지사 지사장	2000
공상리	중원한국유한공사	총경리	2001
이효익	성균관대학교 경영학부	교수	1982

2. 직원의 현황

(단위 : 명, 천원)

구분	직원수				평균 근속년수	연간 급여총액	1인평균 급여액	비고
	관리 사무직	생산직	기타	합계				
남	1,888	5,059	24	6,971	13.40	359,958,151	51,637	
여	77	17	89	183	5.84	6,045,929	33,038	
합계	1,965	5,076	113	7,154	13.21	366,004,080	51,161	

3. 노동조합의 현황

구분	관련내용	비고
가입대상	<p>1. 전사원중 본사기능업무수행자 및 다음 각호의 해당자를 제외하고는 당연히 조합원이 된다. 단, 공장근무부서로서 회사 기구개편에 의하여 본사업무수행부서로 변경된 부서의 경우 노사간합의에 의한다.</p> <p>1) 대리급이상 2) 인사, 노무, 총무, 경리회계, 안전(소방, 보건 포함) 및 보건관리직 사원 3) 임원과 임원에 준하는 자의 비서 및 운전기사 4) 전화교환원 및 통신업무취급자 5) 예비군 및 민방위 관련 상시근무자 6) 임시고용원 및 촉탁 7) 직업훈련생 8) 수습근무사원(3개월 미만 근무자) 9) 예산 및 원가업무취급자 10) 노사쌍방이 합의한자 11) 본사기능업무 수행부서에 대한 세부사항은 별도 합의한다.</p> <p>2. 통신업무유지보수자, 취사직, 민원업무취급자, 직업훈련원 기능직, 방제실/ 엠브란스 운전/안전 용품/안전순찰요원은 조합원으로 한다.</p> <p>3. 회사는 사원이 노동조합 가입을 거부하거나</p>	UNION SHOP제 적용

	자의로 탈퇴할 때에는 즉시 해고하여야 한다.	
가입인원	5,156명	
상근인원	17명	
소속된 연합단체	전국 민주노동조합총연맹 산하 전국 금속산업노동조합 연맹	
기 타	-	

4. 회계 및 공시 전문인력 보유현황

구 분	보 유 인 원	담 당 업 무	비 고
한국공인회계사	1	유럽 부품 Center(해외파견)	-
변호사	-	-	-
법률, 재무 또는 회계분야 박사 소지자	-	-	-
세무사	-	-	-

VIII. 이해관계자와의 거래내용

1. 최대주주등과의 거래내용

가. 가지급금 및 대여금(유가증권 대여 포함)내역

(단위 :)

성명 (법인명)	관계	계정과목	변동내역				미수 이자	비고
			기초	증가	감소	기말		
합계								

해당사항 없음

나. 담보제공 내역

(단위 :)

성명 (법인명)	관계	거래내역				비고
		기초	증가	감소	기말	
합계						

해당사항 없음

다. 채무보증 내역

(단위 :)

성명 (법인명)	관계	거래내역				비고
		기초	증가	감소	기말	
합계						

해당사항 없음

라. 출자 및 출자지분 처분내역

(단위 : 백만원)

성명 (법인명)	관계	출자 및 출자지분 처분내역					비고
		출자지분의 종류	거래내역				
			기초	증가	감소	기말	
쌍용기차 유한공사	관계회사	지분법적용투자주식	236	-	-	236	-
쌍용(의정)기차배건제조 유한공사	관계회사	지분법적용투자주식	1,619	-	-	1,619	-
Ssangyong European Parts Center BV	관계회사	지분법적용투자주식	836	-	-	836	-
합계			2,691	-	-	2,691	-

* 상기금액은 취득원가금액임

* 당기말 현재 회사의 지분법 적용대상 투자주식 중 Ssangyong European Parts Center B.V.는 자본잠식으로 인하여 장부가액이 "0"으로 평가된 후 지분법적용이 중지 되었습니다. 이에따라 당기 중 지분법 적용 중지로 인하여 인식하지 못한 지분변동액 누적액은 5,693,826천원입니다.

마. 유가증권 매수 또는 매도 내역

(단위 :)

성명 (법인명)	관계	거래내역					비고
		유가증권의 종류	매수	매도	누계	매매손익	
합계							

해당사항 없음

바. 부동산 매매 내역

(단위 :)

성명 (법인명)	관계	부동산 매매 내역				매매손익	비고
		부동산의 종류	금액				
			매수	매도	누계		
합계							

해당사항 없음

사. 영업 양수·도 내역

성명 (법인명)	관계	양수·도 내역					비고
		목적물	양수·도 목적	양수·도 일자	금액		
					양수가액	양도가액	
합계							

해당사항 없음

아. 자산양수·도 내역

성명 (법인명)	관계	양수·도 내역					비고
		목적물	양수·도 목적	양수·도 일자	금액		
					양수가액	양도가액	
합계							

해당사항 없음

자. 장기공급계약 등의 내역

(단위 :)

성명	관계	거래내용				비고
		종류	기간	물품·서비스명	금액	
합계						

해당사항 없음

2. 주주(최대주주 등 제외)·임원·직원 및 기타 이해관계자와의 거래내용

해당사항 없음

IX. 부속명세서

기업어음(CP) 발행 현황

(단위 : 원)

할인(중개)금융기관	기초잔액	증 가	감 소	기말잔액	비고
은행	-	-	-	-	-
증권	-	-	-	-	-
보험	-	-	-	-	-
종합금융	-	-	-	-	-
자산운용회사	-	-	-	-	-
기타금융기관	-	-	-	-	-
합 계	-	-	-	-	-

해당사항 없음

X. 그 밖에 투자자 보호를 위하여 필요한 사항

1. 주요경영사항신고내용의 진행상황 등

기 신고한 주요경영사항의 진행상황

신고일자	제 목	신 고 내 용	신고사항의 진행상황
2008.01.03	영업실적 등에 대한 전망(공정공시)	1. 정보의 종류 2008년 사업계획 2. 정보의 주요 내용 - 매출액 : 3조 4,982억원 - 총 차량 판매대수 : 141,800대(내수: 68,000대, 수 출: 73,800대 , KD: 12,800대)	(2008.01.01~2008.12.31) ○ 1월~12월 누계 판매대수 - 내수: 39,165대 - 수출: 43,240대 - 완성차계: 82,405대 - CKD : 10,260대 -총계: 92,665대 ○ 2008년 매출액 - 24,952억원

2. 주주총회의사록 요약

주총일자	안 건	결 의 내 용
제46기 정기주주총회 (2008.03.28)	- 보고사항 1. 감사보고 2. 영업보고 - 의결사항 제1호 의안: 제46기 대차대조표, 손익계산서 및 이익잉여금처분계산서(안) 승인의 건 제2호 의안: 이사 선임의 건 제3호 의안: 사외이사인 감사위원회 위원 선임의 건 제4호 의안: 이사 보수한도 승인의 건	- 원안대로 승인 - 원안대로 승인 * 사내이사: 최형탁 - 원안대로 승인 * 이효익 - 원안대로 승인

* 당사는 2009년 1월 9일 서울중앙지방법원에 회생절차 개시신청을 하였으며, 2009년 2월 6일 서울중앙지방법원으로 부터 회생절차개시결정을 받아 현재 공동관리인이 선임되어 회생절차가 진행되고 있는 법인이므로써, 제47기 정기주주총회는 주주총회를 통해 결의할 안건이 없어 주주총회를 개최하지 않았습니다.

3. 우발부채 등

가. 중요한 소송사건 등

당기말 현재 국내에서 진행중인 소송사건 중 회사가 원고인 소송사건은 5건(소송금액: 1,590,114천원)이고, 피고로 진행중인 소송사건은 16건(소송금액: 5,578,226천원)입니다. 당기말 현재 주요 소송사건의 내역은 다음과 같습니다.

(단위: 천원)					
사건의 종류	소송금액	원고	피고	계류법원	비고
국내소송사건:					
손해배상청구	398,116	대우수원서비스(주)	회사	수원지법	1심 일부승소
대기오염배출금지청구	710,000	강영주외 22	회사	중앙지법	1심 계류중
부과처분취소	985,000	회사	공정위	대법원	2심 계류중
소득금액변동통지취소	1,036,000	회사	중부지방국세청	수원지법	1심 승소

회사는 당기말 현재 상기 소송과 관련하여 손실금액을 합리적으로 추정할 수 있고 회사의 손실이 발생할 가능성이 높은 금액 295,456천원을 미지급금으로 계상하고 있습니다.

나. 견질 또는 담보용 어음·수표 현황

[구분 :]

(단위 :)

제출처	매수	금액	비고
은행			
금융기관			
법인			
기타(개인)			

해당사항 없음

다. 채무보증 현황

해당사항 없음

라. 채무인수약정 현황

해당사항 없음

마. 기타의 우발부채 등
해당사항 없음

4. 제재현황

제재일자	원인	제재내용

해당사항 없음

5. 결산일 이후에 발생한 중요사항

○ 회생절차개시결정

회사는 회생절차 신청을 통한 경영정상화를 도모하기 위하여 2009년 1월 9일 채무자의 회생 및 파산에 관한 법률 제34조에 따라 서울중앙지방법원에 회생절차개시를 신청하였습니다. 이에 동 법원은 2009년 1월 12일 모든 회생채권자 및 회생담보권자에 대한 포괄적금지명령과 회사 재산보전처분을 결정하였으며 2009년 2월 6일부로 회사에 대하여 회생절차개시결정을 하였습니다. 동 결정문에 따르면 회생채권자, 회생담보권자 및 주주의 목록 제출기간을 2009년 2월 6일부터 2009년 2월 27일 까지, 회생채권, 회생담보권 및 주식의 신고기간을 2009년 3월 2일부터 2009년 3월 19일까지, 회생채권, 회생담보권의 조사기간을 2009년 3월 20일부터 2009년 4월 9일까지로 하며 제1회 관계인집회를 2009년 5월 22일에 실시하도록 하고 있습니다.

○ 경영자의 경영정상화 방안

회사는 최근 글로벌 금융위기에 따른 경기침체 여파로 내수 판매 및 수출 실적이 급감하였고, 전기말을 전후하여 금융시장의 신용경색이 급진전되면서 정상적인 자금조달이 불가능한 심각한 자금 유동성 위기에 직면하게 되었습니다. 이로 인하여 회사는 2009년 1월 9일 기업회생절차 개시 신청을 하였으며, 본 신청은 2009년 2월 6일 서울중앙지방법원으로부터 개시결정을 받았습니다. 기업회생절차 개시 이후 회사는 현 경영위기를 조속히 극복하기 위하여 강력한 구조조정 시행, 제품 경쟁력 강화, 원가구조 혁신, 자구노력 등을통해 조속한 경영회생에 최선을 다하고 있으며 2009년 3월 20일부터 시작된 조사위원의 조사에 성실히 대응하고 성공적인 경영회생방안 마련을 위해 외부전문가의 도움을 받아 중장기 사업계획 등을 작성하여 향후 경영정상화를 위해 노력하고 있습니다.

6. 중소기업기준 검토표 등

해당사항 없음

7. 공모자금 사용내역

(단위 : 원)

구분	납입일	납입금액	신고서상 자금사용 계획	실제 자금사용 현황
-	-	-	-	-

해당사항 없음

8. 기타

가. 외국지주회사의 자회사 현황

(단위 :)

구 분	A지주회사	B법인	C법인	D법인	...	연결조정	연결후 금액
매출액						()	
내부 매출액	()	()	()	()	()		-
순 매출액						-	
영업손익						()	
계속사업손익						()	
당기순손익						()	
자산총액						()	
부채총액						()	
자기자본						()	
자본금						()	
감사인						-	
감사·검토 의견						-	
비 고							

해당사항 없음

나. 법적 위험의 변동사항

해당사항 없음