

정 정 신 고 (보 고)

2010년 05월 12일

1. 정정대상 공시서류 : 제48기 사업보고서
2. 정정대상 공시서류의 최초제출일 : 2010년 03월29일
3. 정정사유 : 기재오류
4. 정정사항 :

항 목	정 정 전		정 정 후			
II. 사업의 내용 7. 연구개발 활동 다. 연구개발 비용	과 목	제48기	과 목	제48기		
	원 재 료 비	4,677	원 재 료 비	12,681		
	인 건 비	13,951	인 건 비	33,844		
	감 가 상 각 비	709	감 가 상 각 비	1,992		
	위 탁 용 역 비	20,147	위 탁 용 역 비	30,335		
	기 타	862	기 타	10,255		
	연구개발비용계	40,346	연구개발비용계	89,107		
	회계처리	관매비와관리비	6,649	회계처리	관매비와관리비	55,411
		제조경비	-		제조경비	-
		개발비(무형자산)	33,696		개발비(무형자산)	33,696
	연구개발비 / 매출액 비율 [연구개발비용계 ÷ 당기매출액 × 100]	3.8%	연구개발비 / 매출액 비율 [연구개발비용계 ÷ 당기매출액 × 100]	8.3%		

【 대표이사 등의 확인 】

확 인 서

우리는 당사의 공동관리인 및 신고업무담당이사로서 이 사업보고서의 기재내용에 대해 상당한 주의를 다하여 직접 확인·검토한 결과, 중요한 기재 사항의 기재 또는 표시의 누락이나 허위의 기재 또는 표시가 없고, 이 사업보고서에 표시된 기재 또는 표시 사항을 이용하는 자의 중대한 오해를 유발하는 내용이 기재 또는 표시되지 아니하였음을 확인합니다.

또한, 당사는 「주식회사의외부감사에관한법률」 제2조의2 및 제2조의3의 규정에 따라 내부회계관리제도를 마련하여 운영하고 있음을 확인합니다.(「주식회사의외부감사에관한법률」 제2조에 의한 외감대상법인에 한함)

2010. 05. .

【회사명】 쌍용자동차(주)

공동 관리인 [공동 관리인] 이 유 일 (서명)

[공동 관리인] 박 영 태 (서명)

신고업무담당이사 최 상 진 (서명)

【 대표이사 등의 확인 】

확 인 서

우리는 당사의 공동관리인 및 신고업무담당이사로서 이 사업보고서의 기재내용에 대해 상당한 주의를 다하여 직접 확인·검토한 결과, 중요한 기재 사항의 기재 또는 표시의 누락이나 허위의 기재 또는 표시가 없고, 이 사업보고서에 표시된 기재 또는 표시 사항을 이용하는 자의 증대한 오해를 유발하는 내용이 기재 또는 표시되지 아니 하였음을 확인합니다.

또한, 당사는 「주식회사의외부감사에관한법률」 제2조의2 및 제2조의3의 규정에 따라 내부회계관리제도를 마련하여 운영하고 있음을 확인합니다.(「주식회사의외부감사에관한법률」 제2조에 의한 외감대상법인에 한함)

2010. 05.12.

【회사명】 쌍용자동차(주)

공동 관리인 [공동 관리인] 이 유 일 (서명)

[공동 관리인] 박 영 태 (서명)

신고업무담당이사 최 상 진 (서명)

【 대표이사 등의 확인 】

확 인 서

우리는 당사의 공동관리인 및 신고업무담당이사로서 이 사업보고서의 기재내용에 대해 상당한 주의를 다하여 직접 확인·검토한 결과, 중요한 기재사항의 기재 또는 표시의 누락이나 허위의 기재 또는 표시가 없고, 이 사업보고서에 표시된 기재 또는 표시사항을 이용하는 자의 중대한 오해를 유발하는 내용이 기재 또는 표시되지 아니하였음을 확인합니다.

또한, 당사는 「주식회사의외부감사에관한법률」 제2조의2 및 제2조의3의 규정에 따라 내부회계관리제도를 마련하여 운영하고 있음을 확인합니다.(「주식회사의외부감사에 관한법률」 제2조에 의한 외감대상법인에 한함)

2010. 04. 29

【회사명】 쌍용자동차(주)

공동 관리인 【공동 관리인명】 이 유 일

(서명)

【공동 관리인명】 박 영 태

(서명)

신고업무담당이사

최 상 진

(서명)

사업보고서

(제 48 기)

사업연도 2009년 01월 01일 부터
2009년 12월 31일 까지

금융위원회

한국거래소 귀중

2010년 03월 29일

회 사 명 : 쌍용자동차(주)

대 표 이 사 : 이 유 일, 박 영 태

본 점 소 재 지 : 경기도 평택시 칠괴동 150-3

(전 화) 031-610-1114

(홈페이지) <http://www.smotor.com>

작 성 책 임 자 : (직 책) 자금팀 팀장 (성 명) 박진수

(전 화) 02-3469-2038

【 대표이사 등의 확인 】

【 대표이사 등의 확인 】

확 인 서

우리는 당사의 공동관리인 및 신고업무담당이사로서 이 사업보고서의 기재내용에 대해 상당한 주의를 다하여 직접 확인·검토한 결과, 중요한 기재 사항의 기재 또는 표시의 누락이나 허위의 기재 또는 표시가 없고, 이 사업보고서에 표시된 기재 또는 표시 사항을 이용하는 자의 중대한 오해를 유발하는 내용이 기재 또는 표시되지 아니하였음을 확인합니다.

또한, 당사는 「주식회사의외부감사에관한법률」 제2조의2 및 제2조의3의 규정에 따라 내부회계관리제도를 마련하여 운영하고 있음을 확인합니다.(「주식회사의외부감사에관한법률」 제2조에 의한 외감대상범인에 한함)

2010. 03. 29.

【회사명】 쌍용자동차(주)

공동 관리인 [공동 관리인] 이 유 일 (서명) 

[공동 관리인] 박 영 태 (서명) 

신고업무담당이사 최 상 진 (서명) 

I. 회사의 개요

1. 회사의 개요

가. 회사의 법적, 상업적 명칭

당사의 명칭은 "쌍용자동차 주식회사"라고 표기합니다. 또한 영문으로는 "Ssangyong Motor Company"라고 표기합니다.

나. 설립일자

당사는 자동차 및 동부품의 제조판매를 영위할 목적으로 1962년 12월 6일 설립되었으며, 1975년 5월 29일 한국거래소 유가증권시장에 상장되어 매매가 개시되었으며 현재까지 상장 유지하고 있습니다.

다. 본사의 주소, 전화번호, 홈페이지 주소

- 주 소 : 경기도 평택시 칠괴동 150-3
- 전화번호 : 031-610-1114
- 홈페이지 : <http://www.smotor.com>

라. 주요 사업의 개략적 내용

당사는 각종 자동차 및 동부품을 제조판매하는 회사로써 평택에 위치한 평택공장(본사)에서 체어맨W, 체어맨H, 렉스턴, 카이런, 액티언, 액티언스포츠, 로디우스를 생산하고 있으며 창원공장에서는 상기 차량의 가솔린 및 디젤 엔진을 생산하고 있습니다. 또한 국내 137개 대리점, 본사 직관팀 및 해외 대리점을 통해 국내 및 해외 102개국(2009년 및 2008년 판매 기준)에서 차량을 판매하고 있습니다.

최근 소비 침체 영향 및 당사 기업회생절차개시로 2009년 기말 현재 차량 판매는 전년동기 대비 57.6.2% 감소한 34,936대를 기록하고 있습니다.

상세한 사항은 동 공시서류의 "II. 사업의 내용"을 참조 하시기 바랍니다.

* 완성차 판매

(단위 : 대)

구 분	2009년		2008년		2007년	
	내수	수출	내수	수출	내수	수출
렉스턴	2,637	1,454	4,035	6,595	8,244	15,747
액티언	2,116	2,810	4,379	8,264	10,039	11,384
액티언 스포츠	8,532	3,470	10,739	11,503	15,463	8,201

카이런	2,695	3,067	5,704	13,959	14,460	21,896
체어맨H	2,683		6,244	1	9,689	55
체어맨W	2,778	39	6,624	68	-	-
로디우스	748	1,907	1,440	2,850	2,721	6,718
계	22,189	12,747	39,165	43,240	60,616	64,001
총계	34,936		82,405		124,617	

**마. 공시서류작성기준일 현재 계열회사의 총수, 주요계열회사의 명칭 및
상장여부**

당사는 작성기준일 현재 "상해기차공업집단총공사" 산하 총 161개의 계열회사 중 일부로 당사가 직접 설립한 계열회사는 3곳 입니다

순서	회사명	주권상장	협회등록법인	비상장	비고
1	쌍용자동차(주)	○			
2	쌍용(의정)기차배건제조유한공사			○	
3	쌍용기차 유한공사			○	
4	Ssangyong European Parts Center BV			○	
5	상해기차공업집단총공사			○	최대주주의 최대주주
6	상해기차집단고분유한공사			○	최대주주, 중국 A증시 상장기업
7	Shanghai Automotive Co.,Ltd. Automobile Gear Factory 1			○	
8	Shanghai Automotive Co.,Ltd. Automobile Gear Factory 2			○	
9	Shanghai Automotive Co.,Ltd. Automobile Gear Factory 3			○	
10	Shanghai Automotive Co.,Ltd. Automobile Gear Factory 4			○	
11	SAIC JINBEI Automotive Transmissions Shenyang Co.,Ltd.			○	
12	Shanghai TRW Automotive Safety Systems Co.,Ltd.			○	
13	Shanghai Chisca Auto Suspension			○	

	Components Co.,Ltd.				
14	Shanghai Scherdel Spring Co.,Ltd.			O	
15	Shanghai Huizhong Automotive Manufacturing Co.,Ltd.			O	
16	Shanghai Huizhong Yizheng Automotive Sales Co.,Ltd.			O	
17	Shanghai Automotive Brake Systems Co.,Ltd.			O	
18	Shanghai WanZhong Automotive Components Co.,Ltd.			O	
19	ZF Shanghai Steering Co.,Ltd.			O	
20	Shanghai Koito Automotive Lamp Co.,Ltd.			O	
21	Chongqing Koito Automotive Lamp Co.,Ltd.			O	
22	ZF Transmissions Shanghai Co.,Ltd.			O	
23	SAIC Automotive Transmissions Shandong Co.,Ltd.			O	
24	Shanghai Sanden Behr Automotive Air Conditioning Co.,Ltd.(SSB)			O	
25	Sanden (Shanghai) Automotive Air-conditioning Co.,Ltd.			O	
26	Shanghai Yitong Parts Co.,Ltd.			O	
27	Shanghai Yitong Valve Co.,Ltd.			O	
28	Shanghai Behr Thermal syestems Co.,Ltd.			O	
29	SAIC GM WULING Automobile Co.,Ltd.			O	
30	Shanghai GM Dong Yue Motors Co.,Ltd.			O	
31	Shanghai GM Bei Sheng Motors Co.,Ltd.			O	
32	Pan Asia Technical Automative Center Co.,Ltd.			O	

33	Shanghai General Motors Corporation Ltd.			O	
34	Shanghai Volkswagen Automotive Co.,Ltd.			O	
35	SAIC-Volkswagen Sales Co.,Ltd.			O	
36	Shanghai Sunwin Bus Corporation			O	
37	Shanghai Tractor & Internal Combustion Engine Corporation			O	
38	Shanghai Wan Zhong Mansion Co.,Ltd.			O	
39	Shanghai Zhongding Equipment Manufacture and Installation Co.,Ltd.			O	
40	Shanghai Shenlian Auto Co.,Ltd.			O	
41	Shanghai Jiezhong Auto Punch Co.,Ltd.			O	
42	Shanghai Xingfu Motorcycle Co.,Ltd.			O	
43	Shanghai Automotive Industry Sales Corporation			O	
44	Anji Automotive Logistics Co.,Ltd.			O	
45	Shanghai Ansheng Automotive Shipping Transpotation Co.,Ltd.			O	
46	Shanghai Andong Automotive Railway Transpotation Co.,Ltd.			O	
47	Shanghai Anjie Automotive Transpotation Co.,Ltd.			O	
48	Shanghai Xunda Automotive Transpotation Co.,Ltd.			O	
49	Shanghai Anbei Automotive Railway Transpotation Co.,Ltd.			O	
50	Shanghai Anfu Automotive Transpotation Co.,Ltd.			O	
51	Liuzhou Shenling Automotive Transpotation Co.,Ltd.			O	

52	Jiadun Automotive Transportation Co.,Ltd.			O	
53	Anji(AVIS) Car Rental And Leasing Co.,Ltd.			O	
54	Anji Car Rental and Leasing Co., Ltd.			O	
55	Beijing Anjijingmao Automotive Sales Co., Ltd.			O	
56	Shanghai Anji-Yellowhat Car Accessories Co., Ltd.			O	
57	Shanghai Automotive Trade Company			O	
58	Shanghai Automotive Industry Used-Car Operation Co., Ltd.			O	
59	ANJI-TNT Automotive Logistics Co.,Ltd.			O	
60	Shanghai Anji Tonghui Automotive Logistics Co.,Ltd.			O	
61	Shanghai Celebrity Automotive Sales Co., Ltd.			O	
62	Shanghai Anji-Celebrity Automotive Services Co., Ltd.			O	
63	Shanghai Anji Automotive Sales Co., Ltd.			O	
64	Shanghai Automotive Industry Used-Car Exchange Co., Ltd.			O	
65	Shanghai Anji Automotive Club Co., Ltd.			O	
66	Shanghai Anji Advertising Co., Ltd.			O	
67	Fujian Xiamen Automotive Sales Co., Ltd.			O	
68	SAISC-Beijing Automotive Sales Co., Ltd.			O	
69	Jiangsu Anji Automotive Sales Co., Ltd.			O	

70	Shanghai Haitong International Automotive Logistics Co.,Ltd.			O	
71	Shanghai Haitong International Automotive Terminal Co.,Ltd.			O	
72	Shanghai Dongchang-SETECH Integrated Supply Co.,Ltd.			O	
73	Shanghai Automotive Industry Sales Shenzhen Co., Ltd.			O	
74	Shanghai Automotive Industry Sales Yunnan Co., Ltd.			O	
75	Shanghai Automotive Industry Material Co., Ltd.			O	
76	Shanghai Sandmann Foundry Co.,Ltd.			O	
77	Kolbenschmidt Shanghai Piston Co.,Ltd.			O	
78	Shanghai Valeo Automotive Electrical systems Co.,Ltd.			O	
79	Shanghai Sachs Powertrain Components Systems Co.,Ltd.			O	
80	Kolbenschmidt Pierburg Shanghai Non-ferrous Components Co.,Ltd.			O	
81	Shanghai GM Dong Yue Powertrain Co.,Ltd.			O	
82	Shanghai SAIC Automobile Dies Technology Co.,Ltd.			O	
83	Zhong-lian Automotive Electronics Co.,Ltd.			O	
84	United Automotive electronic Systems Co.,Ltd.			O	
85	Shanghai Cosmopolitan Automobile Accessory Co.,Ltd.			O	
86	Shanghai Internal Combustion Engine Research Institute			O	
87	Shanghai Mechanical Industry Internal Combustion Engine			O	

	Research Institute				
88	Shanghai Huali Internal Combustion Engine Co.,Ltd.			0	
89	Shanghai Automotive Industry Design Co.,Ltd.			0	
90	Shanghai Xinshili Industry and Trade Co.,Ltd.			0	
91	Shanghai Automotive Forging Works			0	
92	Shanghai Edscha Machinery Co.,Ltd.			0	
93	Shanghai Automotive Forging Trade Co.,Ltd.			0	
94	Shanghai Automotive Forging Industry Co.,Ltd.			0	
95	Shanghai Automotive Forging Works Liuxing Factory			0	
96	Shanghai Pengpu Machinery Co.,Ltd.			0	
97	Shanghai Lianyi Automobile and Tractor Industry and Trade Co.,Ltd.			0	
98	Shanghai Lianyi Internal Combustion Engine Filter Co.,Ltd.			0	
99	Contitech Fluid Shanghai Co.,Ltd.			0	
100	Shanghai Xing Sheng Gasket Co.,Ltd.			0	
101	Shanghai SIIC Transportation Electric Co.,Ltd.			0	
102	Shanghai SIIC Electric Parts Co.,Ltd.			0	
103	Shanghai Awen Meichi Automotive Parts Co.,Ltd.			0	
104	Yanfeng Visteon Automotive Trim Systems Co.,Ltd.			0	
105	Shanghai YanFeng Johnson Controls Seating Co.,Ltd.			0	

106	Shanghai Jixiang Automobile Roof Trimming Co.,Ltd.			O	
107	Shanghai Visteon Automotive Electronics Co.,Ltd.			O	
108	Yanfeng Visteon Automotive Trim Systems Chongqing Co.,Ltd.			O	
109	Yanfeng Visteon Automotive Trim Systems Beijing Co.,Ltd.			O	
110	Yanfeng Key (Shanghai) Automotive Safety Systems Co.,Ltd.			O	
111	Shanghai Automotive Group Finance Co.,Ltd.			O	
112	Shanghai Automotive Information Systems			O	
113	Shanghai Yongnuo Information Technology Co.,Ltd.			O	
114	Shanghai Xinjie Technology Co.,Ltd.			O	
115	Shanghai Automotive Industry Import&Export Co.,Ltd.			O	
116	Shanghai Saike Automotive Co.,Ltd.			O	
117	Shanghai Automotive Industry Import&Export Co.,Ltd.,Pudong			O	
118	SAIC EUROPE LIMITED			O	
119	SAIC HK LIMITED			O	
120	Shanghai Saike Automotive International Trade Co.,Ltd.			O	
121	Bardsey Group(BVI) Limited			O	
122	SAIC JAPAN LIMITED			O	
123	SAIC NORTH AMERICA LIMITED			O	
124	Shanghai Shanaike International Trade Co.,Ltd.			O	
125	Liuzhou SAIC Transmissions Co., Ltd.			O	

126	Shanghai Anji Used-Car Operation Co., Ltd.			O	
127	Shanghai Anji Automotive Auction Co., Ltd.			O	
128	SAIC Manufacture Co., Ltd.			O	
129	Anji-Jiffylube Automotive Service Co., Ltd.			O	
130	Liaoning Anji United Automotive Logistics Co., Ltd.			O	
131	Chongqing Anji-TNT Hongyan Logistics Co., Ltd.			O	
132	Yanfeng Visteon Jinqiao Automotive Trim Co.,Ltd.			O	
133	Guangzhou Dongfeng Johnson Controls Seating Co.,Ltd.			O	
134	Yanfeng Visteon Yidong Automotive fascia Co.,Ltd.			O	
135	SAIC Motor Korea Co., Ltd.			O	
136	Jiangsu Tianbao Automotive Electronics Co.,Ltd.			O	
137	Shanghai Saixiang Automotive Sales Service Co.,Ltd.			O	
138	Sky Captain Developments Ltd.			O	
139	Sky Faith Industries Ltd.			O	
140	Zhejiang Shaohong Automotive fascia Co.,Ltd.			O	
141	SAIC Motor Transmission Co.,Ltd.,			O	
142	Nanjing Automobile(Group) Corporation			O	
143	NAVECO LTD			O	
144	Nanjing Nanya Auto Co.,Ltd.			O	
145	Nanjing MG Industrial Co.,Ltd.			O	
146	Nanjing NAC Special Purpose Vehicle Co.,Ltd.			O	
147	Ningbo Yuejin Automobile Axle Front Axle			O	

	Co., Ltd.				
148	Nanjing NAC Power Equipment Installation Co., Ltd.			O	
149	Nanjing Austin Automotive Parts Co., Ltd.			O	
150	NAC UK Co., Ltd.			O	
151	NAC MG UK LTD			O	
152	Nanjing NAC Changtong Road Machinery Co., Ltd.			O	
153	Nanjing Kaidi Special Vehicle Co., Ltd.			O	
154	Nanjing Kuntu Automobile Decoration Co.,Ltd.			O	
155	Yuejin Jinqiao Automobile Sales Service Company			O	
156	Hefei Nafa Axle Co., Ltd.			O	
157	Nanjing MG Auto Trade Co., Ltd.			O	
158	Hangzhou Haveco Automotive Transmission Co., Ltd.			O	
159	Jiangsu Yuejin Agricultural Vehicle Co., Ltd.			O	
160	Ningbo Nafa Auto Parts Co., Ltd.			O	
161	Nanjing Tianqing Automobile Electronic Co., Ltd.			O	

바. 신용평가에 관한 사항

평가일	평가대상 유가증권 등	평가대상 유가증권의 신용등급	평가회사 (신용평가등급범위)	평가구분
2007.02.08	기업어음	한국신용정보(주): A3-	한국신용정보(주) (A1~D)	정기평가
2007.02.08	기업어음	한국신용평가(주): A3-	한국신용평가(주) (A1~D)	정기평가
2007.06.27	회사채	한국신용정보(주): BBB-	한국신용정보(주) (AAA~D)	정기평가
2007.07.06	회사채	한국신용평가(주): BBB-	한국신용평가(주) (AAA~D)	정기평가

2008.07.17	회사채	한국신용평가(주): BBB-Negative	한국신용평가(주) (AAA~D)	정기평가
2008.07.21	회사채	한국신용정보(주): BBB-Negative	한국신용정보(주) (AAA~D)	정기평가
2008.12.29	회사채	한국신용평가(주): BB-Negative	한국신용평가(주) (AAA~D)	수시평가
2008.12.29	회사채	한신정평가(주): BB-Negative	한신정평가(주) (AAA~D)	수시평가
2009.01.09	회사채	한국신용평가(주): D	한국신용평가(주) (AAA~D)	수시평가
2009.01.09	회사채	한신정평가(주): D	한신정평가(주) (AAA~D)	수시평가

※ 기업어음(CP)에 대한 신용등급 정의

A1 : 적기상환 능력이 최고 수준이며, 투자위험도가 극히 낮으며 현단계에서 합리적으로 예측 가능한 환경변화에도 영향을 받지 않을 만큼 안정적인

A2 : 적기상환 능력이 우수하며, 투자위험도가 매우 낮지만 A1 등급에 비하여 다소 열등한 요소가 있음

A3 : 적기상환 능력은 양호하지만, 투자위험도는 낮은 수준이지만 장래 급격한 환경변화에 따라 다소 영향을 받을 가능성이 있음

B : 적기상환 능력은 인정되나, 투기적인 요소가 내재되어 있음

C : 적기상환 능력이 의문시됨

D : 지급불능 상태에 있음

- 상기 등급 중 A2~B까지 +나 -를 부여할 수 있습니다.

※ 회사채에 대한 신용등급 정의

AAA : 원리금 지급확실성이 최고 수준으로 투자위험도가 극히 낮으며 현단계에서 합리적으로 예측가능한 장래의 어떠한 환경변화에도 영향을 받지 않을 만큼 안정적인

AA : 원리금 지급확실성이 매우 높아 투자위험도가 매우 낮지만 AAA등급에 비해 다소 열등한 요소가 있음

A : 원리금 지급확실성이 높아 투자위험도는 낮은 수준이지만 장래 급격한 환경변화에 따라 다소 영향을 받을 가능성이 있음

BBB : 원리금 지급확실성은 인정되지만 장래 환경변화로 원리금 지급 확실성이 저하될 가능성이 있음

BB : 원리금 지급확실성에 당면 문제는 없지만 장래의 안정성면에서는 투기적 요소가 내포되어 있음

B : 원리금 지급확실성이 부족하여 투기적이며, 장래의 안정성에 대해서는 현단계에서 단언할 수 없음

CCC : 채무 불이행이 발생할 가능성을 내포하고 있어 매우 투기적임

CC : 채무 불이행이 발생할 가능성이 높아 상위등급에 비해 불안요소가 더욱 많음

C : 채무 불이행이 발생할 가능성이 극히 높고 현단계에서는 장래 회복될

가능성이 없을 것으로 판단됨

D : 원금 또는 이자가 지급불능상태에 있음

- 상기 등급 중 AA ~ CCC 까지 + , - 기호가 첨부될 수 있습니다.

2. 회사의 연혁

가. 본점소재지

당사의 본점소재지는 경기도 평택시 칠괴동 150-3에 위치하고 있습니다.

나. 경영진의 중요한 변동(대표이사를 포함한 1/3 이상 변동)

변경일	변경전	변경후	비고
2005.01.27	소진관(대표이사) 진창기(사내이사) 최병옥(사내이사) 박동수(사외이사) 박경용(사외이사) 장후상(사외이사)	소진관(대표이사) 장쯔웨이(대표이사) 진창기(사내이사) 최병옥(사내이사) 정주식(사외이사) 박동수(사외이사) 정명섭(사외이사) 김승연(사외이사) 왕영남(사외이사)	○ 신규선임이사 장쯔웨이(사내이사) 정주식(사외이사) 정명섭(사외이사) 김승연(사외이사) 왕영남(사외이사) ○ 퇴임이사 박경용(사외이사) 장후상(사외이사)
2006.03.03	장쯔웨이(대표이사) 천홍(이사) 장하이타오(이사) 정명섭(사외이사)	최형탁(공동대표이사) 장쯔웨이(대표이사) 천홍(이사) 장하이타오(공동대표이사) 정명섭(사외이사) 김찬홍(사외이사) 지홍민(사외이사) 공상리(사외이사) 황서생(사외이사)	○ 신규선임이사 최형탁(공동대표이사) 김찬홍(사외이사) 지홍민(사외이사) 공상리(사외이사) 황서생(사외이사)
2009.03.22/23	천홍(이사) 란칭송(대표이사) 정명섭(사외이사) 이효익(사외이사) 지홍민(사외이사) 공상리(사외이사) 황서생(사외이사)	란칭송(대표이사) 정명섭(사외이사) 이효익(사외이사) 지홍민(사외이사)	○ 임기만료 03.22 : 공상리(사외이사), 황서생(사외이사) 03.23 : 천홍(이사)
2009. 12.17 2010. 01.19	란칭송(대표이사) 정명섭(사외이사) 이효익(사외이사) 지홍민(사외이사)	이유일(공동대표이사) 박영태(공동대표이사) 하광용(사내이사)	정명섭, 이효익, 지홍민 2010.1.19일 퇴임

다. 대표이사의 변동

변경일	변경전	변경후
-----	-----	-----

2005.01.27	소진관	소진관, 장쯔웨이
2005.11.05	소진관, 장쯔웨이	장쯔웨이
2006.03.03	장쯔웨이	장쯔웨이, 최형탁, 장하이타오
2006.08.11	장쯔웨이, 최형탁, 장하이타오	최형탁, 장하이타오, PHILIP MURTAUGH
2007.09.18	최형탁, 장하이타오, PHILIP MURTAUGH	최형탁, 장하이타오
2007.11.02	최형탁, 장하이타오	최형탁, 장하이타오, 란칭송
2009.01.06	최형탁, 장하이타오, 란칭송	란칭송
2009.12.17	란칭송	이유일, 박영태

라. 최대주주의 변동

당사 채권금융기관 공동관리 해제에 따라 채권금융기관 일원이자 당사 최대주주였던 조흥은행 주식을 2005년 1월 27일 상해기차집단고분유한공사가 매수하여 당사 최대주주가 되었습니다.

그리고 2006년 12월 1일 그룹내 자산이동으로 인한 지분변동으로 당사 최대주주가 상해기차집단고분유한공사에서 상해기차고분유한공사로 변경되었습니다.

이후 최대주주의 변동은 없었으나 최대주주 회사명이 2007년 9월 상해기차고분유한공사에서 상해기차집단고분유한공사로 변경되었습니다.

마. 회사가 화의, 회사정리절차 그 밖에 이에 준하는 절차를 밟은 적이 있거나 현재 진행 중인 경우 그 내용과 결과

회사는 회생절차 신청을 통한 경영정상화를 도모하기 위하여 2009년 1월 9일 채무자의 회생 및 파산에 관한 법률 제34조에 따라 서울중앙지방법원에 회생절차개시를 신청하였습니다. 이에 동 법원은 2009년 1월 12일 모든 회생채권자 및 회생담보권자에 대한 포괄적금지명령과 회사 재산보전처분을 결정하였으며 2009년 2월 6일부로 회사에 대하여 회생절차개시결정을 하였습니다. 동 결정문에 따르면 회생채권자, 회생담보권자 및 주주의 목록 제출기간을 2009년 2월 6일부터 2009년 2월 27일까지, 회생채권, 회생담보권 및 주식의 신고기간을 2009년 3월 2일부터 2009년 3월 19일까지, 회생채권, 회생담보권의 조사기간을 2009년 3월 20일부터 2009년 4월 9일까지로 하며 제1회 관계인집회를 2009년 5월 22일에 개최하였습니다.

한편, 회사가 법원에 2009년 9월 15일 제출한 회생계획안은 2009년 11월 6일 개최된 제2차 및 제3차 관계인집회에서 회생채권조의 찬성율이 요건을 충족시키지 못하여 부결되었습니다. 회생계획안이 부결됨에 따라 회생계획안 재결의를 위한 관계인집회 속행 기일이 2009년 12월 11일 개최하였으며, 회사가 제출한 수정회생계획안은 2009년 12월 17일 법원으로 부터 인가를 받았습니다.

회생계획안에 대한 법원 인가에 따라 법원인가일인 2009년 12월 17일을 기준으로 채무조정을 완료하였습니다. 그 결과 자본금이 61,971백만원 감소하였으며 채무조정이익 292,764백만원을 인식하였습니다.

회사는 2010년 1월 8일 회사의 재무구조를 개선하고 채무의 조기변제 및 새로운 지배주주를 확보함으로써 회생절차를 조기에 종결하는 방안으로 회생실무준칙 제11호 "회생절차에서의 M&A에 관한 준칙"에 의거 M&A 추진 및 주간사 선정계획(안)을 법원에 허가 신청하였으며, 법원으로 부터 이에 대한 허가를 받아 삼정KPMG 컨소시엄을 주간사로 선정하여 M&A 추진중입니다

바. 그 밖에 경영활동과 관련된 중요한 사항의 발생내용

"마. 회사가 화의, 회사정리절차 그 밖에 이에 준하는 절차를 밟은 적이 있거나 현재 진행중인 경우 그 내용과 결과" 와 동일

3. 자본금 변동사항

가.증자(감자)현황

(단위 : 원, 주)

주식발행 (감소)일자	발행(감소) 형태	발행(감소)한 주식의 내용				
		종류	수량	주당 액면가액	주당발행 (감소)가액	비고
2009년 12월 27일	무상감자	보통주	88,825,632	5,000	-	감자비율 :73.51%
2009년 12월 29일	출자전환	보통주	76,431,443	5,000	5,000	증자비율: 239%
2010년 01월 17일	무상감자	보통주	72,289,875	5,000	-	감자비율 :66.67%

나. 전환사채 발행현황

(2009.12.31 현재)

(단위 : 백만원, 주)

구 분	제117회 기명식 무보증 무담보 해외전환사채	합 계
발행일	2007.07.03	-
만기일	2012.07.03	-
권면총액	249,072	249,072
전환대상주식의 종류	기명식 보통주	-
전환청구가능기간	2008.07.04~	

		2012.06.26	
전환조건	전환비율(%)	100	-
	전환가액	9,035원	-
미전환사채	권면총액	249,072	249,072
	전환가능주식수	27,567,415	27,567,415
비 고		발행지역 : 유럽 및 아시아 등 해외시장 상장 : 싱가포르 증권거래소	-

* 권면총액 계산시 적용 환율 : KRW/EUR=1,245.358

상기 해외전환사채는 회사의 회생절차 진행을 사유로 사채권자에 의한 조기상환 청구가 이루어졌으나 당기말 채무조정을 거쳐 장기차입금 168,758,870천원으로 대체하였고, 상환 지연이자 중 21,816,514천원은 회생계획안에 따라 채무조정이익으로 인식되었습니다.

4. 주식의 총수 등

가. 주식의 총수

당사는 2009년 12월 31일 본 보고서 작성기준일 현재 발행할 주식의 총수는 보통주 2,950,000,000주, 우선주 50,000,000주이며 현재까지 발행한 주식의 총수는 보통주 1,281,520,169주 입니다.

감자로 현재까지 감소한 주식의 총수는 보통주 1,245,399,613주이며, [(2000년 2월 18일 54,315,245주 무상감자(4.65대1), 2002년 6월 4일 1,029,968,861주 무상감자(10대1) 2009년 12월27일 88,825,632주 무상감자(최대주주 : 5대1, 소액주주 3대1), 2010년 01월17일 72,289,875주 무상감자 (3대1) 입니다.

2009년12월31일 기준 유통주식수는 보통주 108,410,431주이며, 2010년 3월31일 기준 유통주식수는 보통주 36,120,556주 입니다.

5. 의결권 현황

[2009. 12. 31 현재]

(단위 : 주)

구 분		주식수	비고
발행주식총수(A)	보통주	108,410,431	
	우선주	-	
의결권없는 주식수(B)	보통주	-	
	우선주	-	
기타 법률에 의하여 의결권 행사가 제한된 주식수(C)	보통주	108,410,431	

	우선주	-	
의결권이 부활된 주식수(D)	보통주	-	
	우선주	-	
의결권을 행사할 수 있는 주식수 (E = A - B - C + D)	보통주	-	
	우선주	-	

채무자 회생 및 파산에 관한 법률 제260조에 의거 회생절차 진행 중에는 주주총회를 개최하지 아니하며, 주주는 의결권을 행사할 수 없습니다.

2010년 3월31일 기준 발행주식총수는 36,120,556주 이며 상기와 동일하게 의결권 행사가 제한됩니다.

6. 배당에 관한 사항 등

당사 정관 제39조(이익배당) 규정

- ① 이익의 배당은 금전과 주식으로 할 수 있다.
- ② 이익의 배당은 주식으로 하는 경우 회사가 수종의 주식을 발행한 때에는 주주총회의 결의로 그와 다른 종류의 주식으로도 할 수 있다.
- ③ 제①항의 배당은 매결산기말 현재의 주주명부에 기재된 주주 또는 등록된 질권자에게 지급한다.
- ④ 배당금의 지급청구권은 5년간 이를 행사하지 아니하면 소멸시효가 완성되며 이로 인한 배당금은 이 회사에 귀속한다.

최근 3사업연도 배당에 관한 사항

구 분		제48기	제47기	제46기
주당액면가액 (원)		5,000	5,000	5,000
당기순이익 (백만원)		-346,270	-709,684	11,571
주당순이익 (원)		-2,875	-5,875	96
현금배당금총액 (백만원)		-	-	-
주식배당금총액 (백만원)		-	-	-
현금배당성향 (%)		-	-	-
현금배당수익률 (%)	보통주	-	-	-
	우선주	-	-	-
주식배당수익률 (%)	보통주	-	-	-
	우선주	-	-	-
주당 현금배당금 (원)	보통주	-	-	-

	우선주	-	-	-
주당 주식배당 (주)	보통주	-	-	-
	우선주	-	-	-

당사는 2009년 12월 17일 회생계획 인가를 서울지방법원으로 부터 받은 회사이며, 회생계획안에서 정한 채권변제가 종료될 때까지 주주에 대하여 이익 배당을 하지
아니합니다. (채무자 회생 및 파산에 관한 법률 제55조 참조)

II. 사업의 내용

1. 사업의 내용

가. 회사의 현황

(1) 산업의 특성

2만 여개의 부품이 조립되어 생산되는 자동차산업은 철강, 기계, 전자, 전기, 플라스틱, 유리, 고무, 섬유 등 거의 모든 소재분야 산업과 연관이 있는 종합기계 산업으로서 기술개발의 파급효과와 부품국산화에 따른 생산 유발 효과가 큰 산업입니다. 또한금융, 판매, 정비, 보험, 운수, 관광 등 광범위한 서비스산업에도 직·간접적인 연관이 있어 고용창출에도 크게 기여하고 있습니다.

더욱이 전 세계적으로 자동차교역 규모가 확대됨에 따라 수출 전략산업으로서의 역할도 해내고 있으며, 최근에는 환경친화적 미래형 자동차와 지능형 자동차 개발을 위해 자동차에 첨단 전자기술이 폭넓게 응용되면서 정보통신, 차세대 전지, 반도체, 무선통신, 콘텐츠, 디스플레이 등 첨단 산업과의 관련성이 증대되고 있어 21세기에 국가경제를 이끌어가는 '산업중의산업'으로서의 위치를 확고하게 지켜나갈 것입니다.

우리나라도 이러한 자동차산업의 중요성을 인식하고 1950년대 기계 산업의 불모지에서 출발하여 최초의 국산차를 제작하였고 1960년대 이후 본격적으로 자동차산업을 육성하기 위해 업계와 정부가 혼신의 노력을 기울여 왔습니다. 특히, 우리나라는 다른 개발도상국과는 달리 내수용 KD 부품조립에 그치지 않고 고유모델과 독자모델을 개발해 왔으며 그러한 개발능력을 바탕으로 해외시장을 개척함으로써 세계 5~6위의 자동차 생산대국으로 발전할 수 있었습니다. 1990년대 후반 외환 위기로 인해 심각한 구조조정을 거치면서도 우리나라 자동차산업은 경제성장을 주도하는 국가기간 산업으로서의 역할을 다하고 있습니다.

먼저 우리나라 자동차산업이 국민경제에서 차지하는 비중을 살펴보면, 2008년 기준으로 생산액면에서 자동차산업부문이 118조원을 기록하여 제조업부문 11.9%를 차지하고 있으며, 부가가치는 자동차산업 부문이 38조원으로 제조업부문의 11.2%에 이릅니다. 또한, 종업원 수는 27만명의 고용을 창출하여 제조업 부문의 9.63%에 달하며, 자동차산업과 관련한 직간접 고용인원을 포함하게 되면 고용규모가 163만명으로 국내 총 취업자의 10.3%를 차지하는 규모입니다.

2) 산업의 성장성

2009년 연간 생산은 전년비 8.2% 감소한 3,512,948대를 기록했습니다.

내수 판매는 5월에 도입된 노후차 교체지원책과 6월말에 종료된 개별소비세 인하 등으로 전년 대비 20.7% 증가한 1,393,999대를, 수출은 전년대비 20.1% 감소한 2,144,536대를 나타냈습니다.

<생산> 차종별로는 승용차가 전년 대비 8.5% 감소한 3,158,417대, 상용차는 5.8% 감소한 354,531대로 지속적으로 감소세를 나타냈습니다.

업체별로는 기아, 르노 삼성을 제외한 각업체들이 감소세를 보였으며, 기아는 모닝, 포르테, 쏘렌토R 등 내수 판매 증가와 전년수준의 수출로 전년비 7.8% 증가로 가장 양호한 실적을 보였습니다. 쌍용은 라인정상화 이후 회복세를 보이고 있으나 77일간의 파업으로 인한 생산차질로 57.4% 감소세를 보였습니다.

<내수> 정부의 자동차내수진작정책 효과에 따른 교체 수요의 증가와 YF 쏘나타, 투싼 ix,

신형 마티즈, New SM3 등 지속적인 주력모델의 출시로 전년대비 20.7%의 높은 증가율을 기록하였습니다.

특히, 5월 ~ 12월간 노후차교체지원 혜택을 받은 차량은 총 381,875대로 동기간 판매량의 36.8%를 기록하였습니다.

차급별로는 소형(전년동기비 47.5% 증가), SUV(38.1% 증가), 대형승용 (20.1% 증가), 중형(9.0% 증가), 경형(1.1% 증가)등은 증가세를 보였으나 CDV(-19.3%)는 감소세를 나타냈습니다. 시장점유율은 현대(50.4%), 기아 (29.6%), 르노삼성(9.6%), 지엠대우(8.2%), 쌍용 (1.6%) 순으로 나타났습니다

<수출> 글로벌 경기침체에 따른 전세계 자동차수요 감소와 일부 국내업체 의 수출여건 악화, 해외 현지 생산 확대로 전년대비 20.1%의 감소한 2,144,536대로 나타났습니다.

현대(-17.1%), 기아(-0.9%), 지엠대우(-38.9%), 쌍용(-70.5%), 르노삼성(-40.9%) 등으로 자동차 업계 전반에 걸쳐 수출 시장은 매우 위축되어 있습니다.

또한, 연간 자동차 수출액도 전년 대비 24.2% 감소한 371.3억불을 기록했습니다. 모델별 수출 순위는 현대 아반떼가 20만 2천대로 최대 수출을 기록하였고, 베르나, 포르테, 프라이드, 라세티 등이 그 뒤를 이었습니다

3) 경기변동의 특성 및 계절성

자동차는 고가의 내구 소비재로 소비자의 구매형태와 소득 수준 등 경기변동 요인이 밀접한 상관관계에 있습니다.

특히, 자동차 보급이 일정 수준 이상에 도달해 자동차 수요의 증가세가 둔화 내지는 정체를 보이는 시기에는 그런 관계가 더욱 뚜렷이 나타납니다. 자동차 보급이 성숙되기 전인 1994년 이전에는 경기변동과 상관없이 그 수요가 꾸준히 늘어났지만, 성숙단계에 들어선 1995년 이후에는 경기 변동에 민감한 영향을 받아 그 증가세가 둔화되고 있습니다.

특히, 경기 침체기에는 대표적인 내구재인 자동차 수요가 다른 소비재에 비해 더 크게 감소하는 특성을 나타내고 있으며, 경기 회복기에는 보유차량의 가격을 연간소득의 일정한 비율에 맞추어 구매하는 패턴을 보이고 있습니다.

또한, 경기 호황시에는 소득 수준의 상승으로 수요 증가와 수요의 고급화 경향을 띄는 반면, 경기 침체로 소득 수준이 낮아지면 구매력 감소와 경차 구입 등 경제성을 위주로 한 구매패턴을 보이고 있습니다.

이외에도 계절에 따라 여름을 정점으로 하고 겨울을 저점으로 하여 변동하는 경향이 있으나 이는 업계의 판촉 전략에 따라 영향을 많이 받습니다.

(4) 국내의 시장여건

자동차산업은 거대한 자본이 투입되는 장치산업이며, 진입 이후 제품출시까지 최소한 4~5년이라는 기간이 소요되기 때문에 막대한 자금력을 갖춘 대기업 등 소수업체 위주의 과점체제를 구축하고 있습니다.

또한 최근에는 세계적으로 공급과잉과 과점구조가 더욱 심화되고 있어 「규모의 경제」를 위한 인수.합병이 가속화되고 있는 상황속에서 국내완성차 업체인 현대자동차, 기아자동차, GM대우, 쌍용자동차, 르노삼성등이 국내 및 해외 판매를 하고 있으며 이들 완성차 업체의 시장점유율 추이는 다음과 같습니다.

(단위 : 대, %)

구 분	2009년		2008년		2007년	
	판매대수	시장점유율	판매대수	시장점유율	판매대수	시장점유율
쌍용	22,189	1.6%	39,165	3.4	60,616	5.0
현대	702,672	50.4%	570,962	49.5	625,275	51.3
기아	412,752	29.6%	316,432	27.4	272,330	22.3
GM대우	114,845	8.2%	116,520	10.1	130,542	10.7
르노삼성	133,630	9.6%	101,981	8.8	117,204	9.6
기타	7,911	0.6%	9,423	0.8	13,368	1.1
계	1,393,999	100%	1,154,483	100	1,219,335	100

※ 수입차는 제외된 수치임.

(5) 시장에서 경쟁력을 좌우하는 요인 및 회사의 경쟁상의 강점과 단점

자동차산업의 주요 경쟁요소로는 제품력, 마케팅력, 비용 경쟁력 등을 들 수 있습니다. 또한, 막대한 시설투자와 개발비가 소요되는 특성으로 인해 적정수준의 생산규모를 유지하고 생산 코스트를 절감시켜 가격경쟁력을 확보하는 것이 무엇보다 중요한 일입니다.

제품력은 차량의 성능, 안전성, 디자인, 품질 등 제품에 대한 만족도를 극대화 시켜줌으로써 경쟁우위를 기할 수 있게 해주며, 마케팅력은 고객이 원하는 상품 출시 및 A/S망 구축 등을 매개로 하여 고객을 적극적으로 창출함으로써 경쟁력을 높여주게 됩니다. 또한, 비용 경쟁력은 신제품 개발비용, 제품 생산비용, 금융비용 등을 포함하는 총체적인 비용 개념으로 가격 경쟁력과 수익성에 결정적인 영향을 미치고 있습니다. 그리고, 이 세가지 경쟁 요소는 산업 환경의 변동에 따라 상대적 중요도가 변화하는 특징을 보이고 있습니다.

경제 호황기에는 제품력 위주의 고부가가치를 추구하는 반면, 침체기에는 마케팅력과 비용 경쟁력을 위주로 수익성을 보전하는 경쟁양상을 나타내고 있어, 향후 국내·외 경제동향 및 세계자동차 수요변화에 따라 치열한 판매경쟁, 철저한 비용절감, R&D 협력 등이 가속화될 전망입니다.

그리고 상기 표와 같이 쌍용자동차 국내 시장점유율이 하락추세에 있습니다. SUV 및 디젤엔진 개발생산에 특화된 강점을 지녔지만, 최근 후속 차량 개발 지연으로 인한 차량 노후화 및 외부요소(경제상황 악화, 휘발유 및 디젤유 인상)와 최근 당사 기업회생절차개시로 인한 악재와 구조조정 반대로 인한 평택공장 점거로 차량 판매가 감소하였습니다.

해외 판매는 경기침체 이후 해외 각국이 시행한 내수부양책이 효과를 내면서 러시아, 중국, 스페인, 브라질, 칠레 등의 현지판매가 회복세로 전환되었으며, 특히 중국의 자동차시장 성장이 예상된다. 당사는 어려운 경제 환경과 기업 회생절차 및 77일간의 장기파업으로 인해 전년 대비 76% 감소된 13,107대를 수출하는데 그쳤습니다.

중국, 신흥국 등의 수요 회복세 및 각국 정부의 경제회복 노력으로 전반적인 자동차 판매 증대를 기대하고 있으나, 일부 유럽 국가에서는 불안정한 경제요인이 경기침체 야기 가능성을

안고 있습니다.

2. 주요 제품, 서비스 등

가. 주요 제품등의 현황

당사는 완성차 및 A/S,CKD부품등을 생산, 판매하고 있습니다. 각 제품별 매출액 및 총 매출액에서 차지하는 비율은 다음과 같습니다.

(단위 : 백만원, %)

사업부문	매출유형	품 목	구체적용도	주요상표등	매출액	비율
자동차 제조업	제품	SUV	운 송	KYRON	111,126	10.42
			운 송	ACTYON	79,919	7.49
			운 송	REXTON	97,948	9.18
		승 용	운 송	CHAIRMAN H	80,744	7.57
			운 송	CHAIRMAN w	134,632	12.62
		승 합	운 송	RODIUS	50,984	4.78
		상 용	운 송	ACTYON SPORTS	214,454	20.10
	상품	부 품	A/S,CKD	COOLER 외	291,223	27.30
	기타	기타부품외	-		5,786	0.54
계				1,066,816	100.00	

나. 주요 제품등의 가격변동 추이

(단위 :원)

품 목	제48기	제47기	제46기
RODIUS	19,222,164	20,521,732	23,534,103
CHAIRMAN H	30,094,709	31,495,350	38,605,604
CHAIRMAN W	47,793,715	55,308,554	-
REXTON	23,954,840	25,032,515	24,693,341
KYRON	19,300,393	19,575,761	19,762,510
ACTYON	16,237,078	17,148,391	16,959,856
ACTYON SPORTS	17,875,120	18,225,202	18,428,545

제품가격은 2009년 12월 31일 현재 제품별 총매출액을 총매출대수로 나누어 계산하였으며,

주요 가격변동 원인은 내수위주 판매차종인 CHAIRMAN은 저가사양 판매증가등에 따른 판매단가가 하락, 기타차종은 급격한 환율 변동등에서 기인합니다.

3. 주요 원재료에 관한 사항

2만 여개의 부품이 조립되어 완성되는 완성차의 주요 원재료는 다음과 같습니다. 그리고 하기 업체 중 당사와 특수관계에 있는 회사는 없습니다.

(단위 : 백만원, %)

사업부문	매입유형	품 목	구체적용도	매입액	(비율)	비 고	
자동차 제조업	상 품	상 품	A/S, CKD	170,761	21%	엘지화학외	
		소 계		170,761	21%		
	원재료	엔진부품	완성차제작	108,201	13%	창원공장	
		트랜스미션	완성차제작	69,681	8%	DCAG/현대위아/DSI 외	
		액 슬	완성차제작	47,354	6%	S&T중공업/다이모스 외	
		기타부품	완성차제작	380,227	46%	대한칼소닉외	
		소 계		605,463	73%		
	부재료외	철 판	완성차제작	36,812	4%	POSCO외	
		도 료	완성차제작	4,008	0.5%	동주산업 외	
		기 타	완성차제작	11,022	1%	에쓰오일외	
		소 계		51,842	6%		
	총 계				828,065	100%	

또한, 주요 원재료의 가격변동추이는 다음과 같습니다.

(단위 :원)

품 목	제48기	제47기	제46기	비 고
엔진부품(실린더헤드)	625,537	517,000	409,000	수입
철 판(ton 당)	973,081	862,495	674,295	국내
도 료	3,240	3,421	3,313	국내

주요 원재료 가격은 해당 품목에 대한 누적평균단가를 산출하였습니다.

엔진부품의 가격상승 원인은 유로화 대비 원화가치 하락에 따른 도입단가 상승에 기인하며, 철판가격은 2008년 하반기 철판가격 급등으로 인해 상승하였습니다.

4. 생산 및 설비에 관한 사항

가. 생산능력 및 생산능력의 산출근거

(1) 생산능력

(단위 : 대)

사업부문	품 목	사업소	제48기	제47기	제46기
자동차 제조업	1조립 라인	평택공장	44,230	79,530	86,050
	2조립 라인	평택공장	24,670	53,880	60,040
	3조립 라인	평택공장	62,490	72,100	73,130
합 계			131,390	205,510	219,220

※ 4조립 라인을 2조립라인으로 명칭 변경

(2) 생산능력의 산출근거

차종별 시간당 생산가능 대수(JPH)를 누계 가동가능시간에 곱하여 산출하였습니다.

1조립 라인은 렉스턴과 액티언을 생산하는 라인이었으나, 09년 2월18일 이후 3조립라인에서 혼류생산되며 현재 보수 공사중 입니다. 가동가능시간 및 JPH는 3,390시간과 13입니다. 3조립 라인은 카이런과 액티언스포츠, 렉스턴, 액티언을 혼류 생산하는 라인으로 가동가능시간 및 JPH는 3,390시간과 22(8월 11일부터 17에서 22로 증가)입니다. 2조립 라인은 로디우스와 체어맨W/H를 생산하는 라인으로 가동가능시간 및 JPH는 3,390시간과 8(8월 11일부터 7에서 8로 증가)입니다.

나. 생산실적 및 가동률

(1) 생산실적

(단위 : 대)

사업부문	품 목	사업소	생산실적	비 고
자동차 제조업	1조립 라인	평택공장	1,142	* REXTON 595대, ACTYON 547대
	2조립 라인	평택공장	7,813	* RODIUS 2,624대, CHAIRMAN H 2,577대, CHAIRMAN W 2,612대
	3조립 라인	평택공장	25,748	* REXTON 3,479대, ACTYON 4,475대 KYRON 5,875대,A-SPORTS 11,919대
합 계			34,703	

(2) 가동률

1, 2, 3, 조립라인의 가동가능시간은 모두 3,390시간으로 동일하며, 1조립 라인의 실가동시간은 79시간으로 가동율은 2%입니다. 3조립 라인의 실가동시간은 1,083시간으로 가동율은

32% 입니다. 2조립 라인의 실가동시간은 1,377시간으로 가동율은 41% 입니다. 평택공장 전체 실가동시간은 2,539시간으로 총 가동율은 25%가 됩니다.

다. 생산설비의 현황 등

당사는 평택에 위치한 본사와 창원 엔진공장을 포함하여 전국적으로 정비사업장을 보유하고 있습니다.

[자산항목 : 토지]

(단위 : 백만원)

사업소	소유형태	소재지	구분	기초장부가액	당기 증감		당기 상각	기말 장부가액	비고
					증가	감소			
본사 및 공장	자가	평택	1,327,916.2㎡	187,655	-	18,304	-	169,351	
엔진공장	자가	창원	120,154.0㎡	20,324	364	1,017	-	19,671	
기타	자가	구로 외	192,539.2㎡	82,721	-	13,116	-	69,606	
합 계			1,640,609.4㎡	290,701	364	32,437	-	258,628	

※ 2009년 12월 31일 기준 토지 공시지가 : 572,492 백만원

[자산항목 : 건물]

(단위 : 백만원)

사업소	소유형태	소재지	구분	기초장부가액	당기 증감		당기 상각	기말 장부가액	비고
					증가	감소			
본사 및 공장	자가	평택	528,833.2 ㎡	85,681	472	2,325	4,140	79,688	
엔진공장	자가	창원	117,996.2 ㎡	78,821	2,678	-	2,545	78,955	
기타	자가	구로외	110,373.9 ㎡	48,528	44	219	1,836	46,517	
합계			757,203.3 ㎡	213,029	3,194	2,544	8,520	205,159	

※ 2009년 12월 31일 기준 과세시가표준액 : 92,950 백만원

[자산항목 : 구축물]

(단위 : 백만원)

사업소	소유형태	소재지	구분	기초장부가액	당기 증감		당기 상각	기말 장부가액	비고
					증가	감소			
본사 및 공장	자가	평택	686개	13,456	250	707	1,194	11,805	
엔진공장	자가	창원	43개	6,476	-	-	502	5,973	
기타	자가	구로외	157개	2,374	35	-	166	2,243	
합계			886개	22,307	285	707	1,862	20,022	

[자산항목 : 기계장치]

(단위 : 백만원)

사업소	소유형태	소재지	구분	기초장부가액	당기 증감		당기 상각	기말 장부가액	비고
					증가	감소			
본사 및 공장	자가, 리스	평택	12,624개	51,909	5,660	-	15,239	42,330	
엔진공장	자가, 리스	창원	2,161개	72,356	-	-	13,108	59,247	
기타	자가	구로외	542개	1,207	-	108	289	810	

합 계	15,327개	125,472	5,660	108	28,636	102,387	
-----	---------	---------	-------	-----	--------	---------	--

[자산항목 : 차량운반구]

(단위 : 백만원)

사업소	소유형태	소재지	구분	기초장부가액	당기 증감		당기 상각	기말 장부가액	비고
					증가	감소			
본사 및 공장	자가	평택	574개	1,415	171	163	391	1,032	
엔진공장	자가	창원	86개	246	-	26	94	126	
기타	자가	구로외	120개	535	-	43	226	265	
합 계			780개	2,196	171	232	712	1,423	

[자산항목 : 공구와기구,금형]

(단위 : 백만원)

사업소	소유형태	소재지	구분	기초장부가액	당기 증감		당기 상각	기말 장부가액	비고
					증가	감소			
본사 및 공장	자가	평택	89,540개	113,885	885	-	25,094	89,676	
엔진공장	자가	창원	17,214개	13,892	578	-	6,184	8,285	
기타	자가	구로외	21,174개	1,262	82	12	456	875	
합 계			127,928개	129,038	1,545	12	31,735	98,836	

[자산항목 : 비품]

(단위 : 백만원)

사업소	소유형태	소재지	구분	기초장부가액	당기 증감		당기 상각	기말 장부가액	비고
					증가	감소			
본사 및 공장	자가	평택	54,265개	3,086	2,187	-	1,109	4,163	
엔진공장	자가	창원	8,553개	729	22	-	409	342	
기타	자가	구로외	27,941개	1,352	26	75	470	833	
합 계			90,759개	5,167	2,235	75	1,989	5,338	

또한, 2009년 12월 31일 현재 회사 재산중에 담보로 제공된 내역은 다음과 같습니다. 당기말 현재 회사의 차입금 322,809백만원 등(근저당권자: 산업은행)과 관련하여 담보로 제공된 회사 자산의 내역(설정금액: 546,000백만원)은 다음과 같습니다.

(단위: 천원)		
과 목	내 용	장부가액
토 지	경기도 평택시 칠괴동150-3(공장용지) 외	258,172,623
건 물	"	200,799,542
구 축 물	"	19,747,174
기계장치	평택공장 생산설비 외	100,125,252
계		578,844,591

당기말 현재 회사의 철강구매업체(POSCO, 대창스틸, 동명스틸)의 어음만기 연장과 관련하여 담보로 제공된 회사 자산의 내용(설정금액: 37,600백만원)은 다음과 같습니다.

(단위: 천원)		
과 목	내 용	장부가액
토 지	경기도 평택시 포승읍 원정리 1173	18,304,394
건 물	"	2,859,874
계		21,164,268

라. 설비의 신설, 매입계획 등

당사는 시장변화와 고객 욕구에 부응하기 위하여 신차 및 신엔진 개발, 이에 상응되는 공장 증설 및 재배치를 위하여 평택, 창원공장등에 다음과 같이 투자를 실시하고 있습니다. 그리고 이외 구체적인 투자시기 또는 금액이 확정된 향후 투자계획은 미정입니다.

(단위 : 억원)

사업부문	구 분	투자기간	투자대상 자산	투자효과	총투자액	기투자액(당기분)	향후투자액	비 고
자동차 제조	신제품 개발	06.05 ~ 11.06	NEW MODEL	판매증대	730	385(179)	345	-
	신엔진 개발	07.08 ~ 09.12	엔진설비	성능개선 및 법규대응	293	130(59)	163	-
	M/Y 및 신기술적용	08.01 ~ 09.12	기존차종설비	판매증대	283	168(8)	115	-
	공장 증설, 재배치	04.04 ~ 09.12	건구축 생산설비	생산능력 증대	621	481(0)	140	-
	보완투자 (일반, 영업, 정비)	09.01 ~ 09.12	건구축 생산설비 등	노후설비 보완, 고 정자산 매입 등	77	77(77)	-	-
합 계					2,003	1,241(322)	763	-

※ 설비투자에 한정된 투자금액임(금형, 연구개발비용 제외 기준)

※ 총투자금액은 투자진행에 따라 증감될 수 있음

5. 매출에 관한 사항

가. 매출실적

당사의 매출은 완성차 및 동부분품을 국내외 판매에서 발생합니다. 2009년 12월 31일 현재 매출액은 1조668억원으로 전기인 2조4,952억원 대비 -57.2%감소하였으며, 내수와 수출 비중은 각각 73.5% 및 26.5%입니다.

(단위 : 백만원)

사업부문	매출유형	품 목		제48기	제47기	제46기		
자동차제조업	제품	ACTYON SPORTS	수 출	55,682	194,655	130,251		
			내 수	158,772	210,710	305,842		
			합 계	214,454	405,365	436,093		
		CHAIRMAN W	수 출	1,906	3,724	-		
			내 수	132,726	366,401	-		
			합 계	134,632	370,125	-		
		KYRON	수 출	55,880	265,978	414,582		
			내 수	55,246	118,940	303,904		
			합 계	111,126	384,918	718,486		
		REXTON	수 출	34,867	162,489	370,218		
			내 수	63,081	103,606	222,200		
			합 계	97,948	266,096	592,418		
		CHAIRMAN H	수 출	-	31	1,694		
			내 수	80,744	196,657	374,479		
			합 계	80,744	196,688	376,173		
		ACTYON	수 출	43,460	138,986	176,506		
			내 수	36,459	77,821	186,825		
			합 계	79,919	216,807	363,331		
		RODIUS	수 출	34,452	55,528	125,969		
			내 수	16,532	32,510	65,426		
			합 계	50,984	88,038	191,395		
		제품외	차륜 및 기타부품	수 출	56,522	320,326	152,174	
				내 수	240,487	246,854	289,265	
				합 계	297,009	567,179	441,439	
		합 계			수 출	282,769	1,141,718	1,371,394
					내 수	784,047	1,353,499	1,747,941

	합 계	1,066,816	2,495,217	3,119,335
--	-----	-----------	-----------	-----------

나. 판매조직

(1) 국내 판매조직

공시서류작성기준일 현재 당사는 본사 직판팀 및 7개 지역본부를 거점으로 138개 대리점에서 판매활동을 하고 있습니다.

본부(2) 담당(2)	
팀	5
고객센터	1
지역본부	7

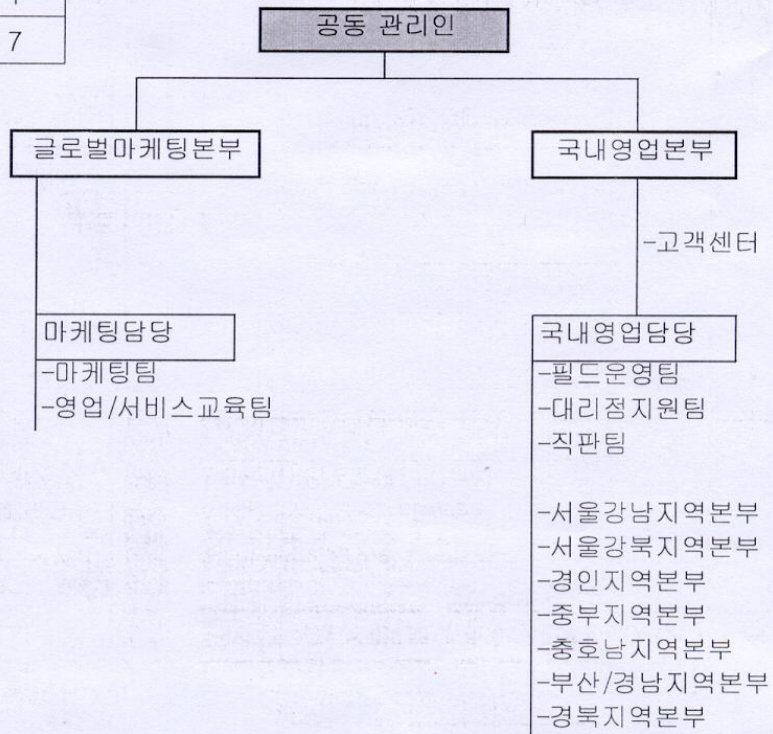

※ 내수 판매 조직 기준으로 작성 (해외 판매 관련 팀 및 정비부문 제외)

(2) 해외 판매조직

영업부문

해외영업 담당

수출지원팀

수출**1**팀

수출**2**팀

수출**3**팀

부품수출팀

해외서비스팀

유럽사무소

중국사무소

다. 판매경로 및 판매방법

* 국내

국내 완성차 판매는 직영(직판팀) 판매와 대리점 판매로 이루어지고 있으면, 직판팀과 대리점 판매비중은 전체 내수판매 중 각각 6.2%(1,385대)와 93.8%(20,804대)를 이루고 있습니다.

* 해외

해외 완성차 판매는 각 국가 Distributor가 Whole-sales를 수행하고, 현지 Dealer와 직영점은 Retail 판매를 수행하며 판매를 하고 있습니다.

판매조건은 국별로는 상이하나 L/C 또는 T/T로 선적전 수출대전 회수

라. 판매 전략

* 국내 판매전략

국내 판매전략은 크게 단기전략과 중장기전략으로 구분할 수 있습니다.

먼저, 단기전략으로는 영업사원 상품 교육 강화를 통한 영업역량 극대화 및 성과에 근거한 보상체계 운영을 통한 판매의욕 고취, 영업소 판매활성화를 위한 지원 정책 강화 및 고효율 영업시스템 구축(효율성 지향의 Network 보완/개선 및 판매 사각 지역 보완) 전략으로 국내 판매를 하고 있습니다.

중장기전략은 Marketing Infra 강화(체계적/과학적 고객관리 System 구축을 통한 고객 Data 확보, 상시 고객 Pool 구축으로 저비용, 고효율 Marketing Strategy Tool 개발) 및 영업경쟁력 강화(전시장 대형화 및 고급화를 통한 기업/브랜드 이미지 제고, 영업사원 체계적인 교육 System 구축을 통한 Sales Empowerment 향상)를 통해 장기적으로 판매 향상을 노리고 있습니다.

* 해외 판매전략

- 주력 서유럽 시장 위축에 따른 신흥시장(러시아, 중국, 브라질) 및 중남미 등 수출 다변화를 통한 판매증대
- 현지 판매 증대를 위한 광고홍보 및 판매촉진 활동 확대 강화
- 목표그룹에 대한 쌍용 및 제품 브랜드 인지도 향상을 위해 고객밀착 마케팅 강화 및 스포츠 마케팅 활성화를 통한 시장상황에 탄력적 대응
- 유럽대표 사무소 설치에 따른 유럽 판매 확대 여건 조성
- 주요 대리점 및 딜러의 판매 역량강화 및 판매 증대를 위한 지속적 지원 전개
- 특정지역 의존도를 줄이는 등 판매비중을 지역/국별로 분산하고 동시에 신규사업 전개
- 딜러망 통합합 또는 부진딜러 축소 등 판매네트워크의 적극적인 재정비로 판매 효율성 재고

6. 시장위험과 위험관리

가. 주요 시장 위험

당사가 노출된 시장위험은 환율변동에 따른 위험입니다.

(1) 환율변동에 따른 위험

당사는 해외로부터 원자재 수입, 개발, 용역등과 관련한 외화 지출과 완성차, 부품품,부품등의 해외 수출로 인한 외화 입금등 양방향 현금 흐름을 취하고 있으며, 주요 외화자산과 부채로는 외상매출금, 해외 전환사채가 있습니다

2004년 이후 수출 물량 증가로 외화 수급상 외화 유입이 더 많은 현금흐름을 가지고 있기 때문에 환율 하락에 따른 영업 손실 및 환차손 위험이 있으며, 결산시 장부상 외화자산 보다 외화부채가 많기 때문에 환율(특히 유로화) 상승으로 인한 환산손실 위험이 있습니다.

나. 위험관리 정책

(1) 리스크 관리의 목적

- 환율 변동으로 인해 미래 발생 가능한 손실 최소화로 목표이익 보호

(2) 리스크 관리 대상

- 외화 입출금에 따른 외환 거래 리스크

- 당사는 외화의 입금이 외화 지출에 비해 많은 현금흐름을 가지고 있는 업체로서 환율 하락에 따른 리스크 관리에 초점

(3) 리스크 관리 원칙

- 수출입 관련 통화별 Position 관리

- Matching등과 같은 내부 관리 기법 우선 적용

- 예측된 외화 수지를 바탕으로 순외화현금흐름(외화입금-외화지출)의 75% 이내로 한정해 선물환, 통화옵션등의 파생상품 활용(실수요 거래 원칙)

(4) 리스크 관리 조직

- 환위험 관리 부서는 외화포지션의 집계, 재분류, Hedge거래 실행등 제반 환위험 관리 활동을 담당하고 관리 현황을 경영진에게 보고

① 환위험 관리 방침 및 전략 수립

② 환율 동향 보고 및 전망 보고(시장의 이상 현상 모니터링 및 대응 전략 보고)

③ 외화 포지션 관리

④ 외환 거래 및 Hedge 거래 실행

⑤ 사후 관리

7. 연구개발 활동

가. 연구개발활동의 개요

당사는 자동차, 엔진 및 미래 자동차 개발을 위한 기술경쟁력 확보를 위하여 연구소를 중심으로 연구개발에 많은 인력과 비용을 투자하고 있습니다. 핵심 연구개발 활동으로는 액티언 후속으로 출시예정인 C200을 2009년 서울모터쇼에서 최초 공개하는 등, 향후 신차 출시를 위한 투자와 개발이 현재 진행중에 있습니다.

나. 연구개발 담당 조직

당사의 연구개발 업무를 전담하는 종합기술연구소를 평택 본사에 위치하고 있으며 디자인을 설계하는 디자인 관련 업무는 안성 공도읍에 위치하고 있습니다. 종합기술연구소는 차량개발, 엔진개발, 디자인등으로 구성되어 있으며 자동차 및 엔진 개발을위한 연구활동에 매진하고 있습니다. 최근 상품개발관련 별도 조직을 신설하여 연구개발 업무에 더욱 만전을 기하고 있습니다.

■ 종합기술연구소 연구조직

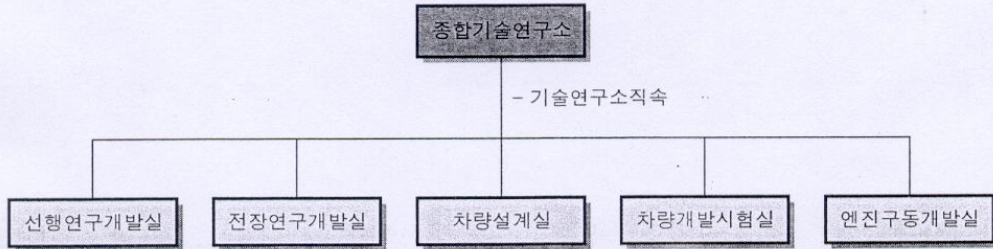

다. 연구개발 비용

당사의 최근 3년간 연구개발 비용은 다음과 같습니다.

(단위 : 백만원)

과 목		제48기	제47기	제46기	비 고
원 재 료 비		12,681	35,957	23,457	
인 건 비		33,844	45,601	44,895	
감 가 상 각 비		1,992	6,237	7,320	
위 탁 용 역 비		30,335	61,401	36,853	
기 타		10,255	17,241	15,338	
연구개발비용계		89,107	166,438	127,864	
회계처리	판매비와관리비	55,411	90,152	77,228	
	제조경비	-	-	-	
	개발비(무형자산)	33,696	76,285	50,636	
연구개발비 / 매출액 비율 [연구개발비용계 ÷ 당기매출액 × 100]		8.3%	6.7%	4.1%	

라. 연구개발 실적

당사의 최근 주요 연구개발 실적은 다음과 같습니다.

과제명	연구기관	연구결과 및 기대효과	반영된 제품의 명칭 및 내용
D20DTP ENGINE 개발	기술연구소	2,000cc(마력 : 145 ps → 151 ps, 토크 : 31.6 kg.m → 33.7 kg.m) Direct Injection 3세대 터보차저 시스템인 XVT(eXcellent VGT), 커먼레일 시스템을 적용한 엔진 개발	카이런
D20DTF ENGINE 개발	기술연구소	- 2,000cc급 EURO-5 기준 만족, 시장트렌드에 맞게 성능 및 출력 개선한 엔진 개발	미정(개발중)
Diesel Hybrid System 개발	기술연구소	- 친환경 Diesel Hybrid System 국책과제 연구 진행중	미정(개발중)
KYRON, ACTYON LCD Audio 개발	기술연구소	편의성 개선 목적으로 LCD Audio with DMB 기능 개발	카이런, 액티언
CHAIRMAN W 개발	기술연구소	5.0ℓ엔진, 전차급 MB 7단 자동변속기, 3세대 ACC, 음성인식 네비게이션 시스템, 운전자 통합정보 시스템 적용	CHAIRMAN W
C200 개발	기술연구소	Monocoque 타입 2000cc급 소형 SUV	미정(개발중)

D200 개발	기술연구소	- Monocoque 타입 중형 SUV	미정(개발中)
2010년형 양산차 M/YEAR 개발	기술연구소	내외장 Image 및 진동/소음 개선 등	체어맨-W/ 렉스턴 /카이런/엑티언/ 엑티언스포츠

8. 그 밖에 투자의사결정에 필요한 사항

가. 지적재산권 보유 현황

당사는 지속적인 연구개발 및 개선활동의 결과물인 지적재산권 확보에도 힘쓰고 있으며 이를 통해 당사 제품에 적용된 신기술을 보호하고 차별화된 제품 생산을 이룩하는 기반을 마련하고 있습니다.

<연도별 지적재산권 취득 현황>

연도	구분	취득 현황
2009	특허 디자인	『자동차의 블로바이가스 순환장치』 외 37건 『자동차용 휠』 외 52건
2008	특허 디자인	『차량용 충격흡수장치』 외 69건 『승용자동차』 외 59건
2007	특허 디자인	『차량의 에너지 관리시스템 및 그 방법』 외 51건 『자동차용 라디에이터 그릴』 외 127건

나. 법률에 의해 회사 영업활동에 중요한 영향을 미치는 사항

자동차산업과 관련한 법령과 정부 규제는 자동차 세제, 안전, 교통, 환경, 소비자 보호 등으로 다양하며, 최근 자동차산업의 규제는 환경 분야를 강화하는 추세를 보이고 있습니다.

최근 자동차 관련 정책 및 제도의 주요 동향은 다음과 같습니다.

● 세제정책(국세, 지방세법등)

<친환경세제개편 추진>

정부는 온실가스 배출저감 수단으로 에너지 세제를 적극 활용 하는 친환경세제 개편을 추진 중에 있습니다. 특히 행정안전부에서는 자동차세를 기존 배기량 기준 에서 CO2 및 연비기준 으로 전환을 추진 중에 있습니다.

* CO2 배출량에 따라 10개 구간을 선정, 구간별 세액 차등화 부과 방안을 검토 중

● 안전.교통정책 (자동차관리법, 자동차안전기준에관한규칙 등)

자동차관리법은 자동차의 등록·안전기준·자기인증·제작결함시정·점검 정비·검사 및 자동차 관리사업 등에 관한 사항을 정하여 자동차를 효율적으로 관리하고 자동차의 성능 및 안전을 확보함으로써 공공의 복리를 증진을 목적으로 하는 법률 입니다.

자동차관리법은 차종에 따라 승용자동차, 승합자동차, 화물자동차, 특수자동차, 이륜자동차로 구분하고 있습니다.

- 승용자동차 : 10인 이하를 운송하기에 적합하게 제작된 자동차

- 승합자동차 : 11인 이상을 운송하기에 적합하게 제작된 자동차

- 화물자동차 : 화물을 운송하기 적합하게 바닥면적이 최소 2제곱미터 이상인

화물적재공간을 갖추고, 화물적재공간의 총적재화물의 무게가 운전자를 제외한 승객이 승차공간에 모두 탑승했을 때의 승객의 무게보다 많은자동차

- 특수자동차 : 다른 자동차를 견인하거나 구난작업 또는 특수한 작업을 수행하기 에
적합 하게 제작된 자동차로서 승용자동차·승합자동차 또는 화물자동차가 아닌 자동차

- 이륜자동차 : 1인 또는 2인의 사람을 운송하기에 적합하게 제작된 2륜의 자동차
최근 국제기준 강화에 따른 정책 일환으로 NCAP기준 강화('09부터 기존 8항목에 10개항목
으로 강화('10년 읍셋정면충돌안전성, 지주측면 충돌 추가) 및 소비자 권익보호 차원의 리콜
전 수리비 보상제 도입('09.3월), 자동차 실내 환경 개선을 위한 자동차 실내공기질 관리기준
시행('10. 7월1일 이후 출시되는 신차)이 추진 시행중에 있으며 국내 판매 차종에 대한 자기
인증적합조사(사후관리강화) 및 제작결함조사를 확대 시행하고 있습니다. 또한 한-EU FTA
발효에 대비 국내 자동차 안전기준을 단계별로 EU기준과 조화하고 향후 5년내 국내기준을
EU와 동일한 안전기준 으로 개정 추진 예정입니다.

● 소비자보호정책 (소비자기본법 제정 및 발효)

종래 소비자보호 위주의 소비자정책에서 탈피하여 중장기 소비자정책의 수립,
소비자안전·교육의 강화 등으로 소비자권익을 증진함으로써 소비자 의 주권을 강화하기 위
해 소비자기본법이 제정 시행되고 있습니다. (전부 개정<'06.9.27>, 발효<'07.3.28>)

- 시장 환경 변화에 맞게 한국소비자원의 관할 및 소비자정책에 대한 집행기능을
공정거래위원회로 이관했으며,
- 소비자피해를 신속하고 효율적으로 구제하기 위하여 일괄적 집단분쟁 조정 및
단체소송을(2008.1월부터 적용) 도입하여 소비자피해구제제도 를 강화하고
있습니다.
- 또한 소비자 권익보호 차원의 일환으로 계약해지 시 소비자 피해를 최소화
하기 위하여 매매계약서 약관을 개정('08.12.24)하여 시행되고 있습니다.

● 당사는 2009년 1월 9일 기업회생절차신청과 관련하여, 2009년 1월 12일 서울중앙지방
법원 파산부로부터 재산보전처분 및 포괄적금지명령을 받았습니다.

(1) 채무자 회생 및 파산에 관한 법률 제43조 제1항(재산보전처분 결정)

- 채무자는 2009.01.12. 15:00 이전의 원인으로 생긴 일체의 금전채무에 관하여
그 변제 또는 담보제공을 하여서는 아니된다.
- 채무자는 부동산, 자동차, 중기, 특허권 등 등기 또는 등록의 대상이 되는 그
소유의 일체의 재산 및 10,000,000원 이상의 기타 재산에 관한 소유권 의 양도,
담보권, 임차권의 설정 기타 일체의 처분행위를 하여서는 아니된다. 그러나
계속적이고 정상적인 영업활동에 해당하는 제품, 원재료 등의 처분행위는 예외로
한다.
- 채무자는 명목 여하를 막론하고 차재(어음할인을 포함한다)를 하여서는 아니된다. - 채무
자는 노무직, 생산직을 제외한 임직원을 채용하여서는 아니된다.
- 위 각항의 경우에 미리 이 법원의 허가를 받았을 때에는 그 제한을 받지 아니한다

(2) 채무자 회생 및 파산에 관한 법률 제45조 제1항(포괄적금지 명령)

이 사건에 관하여 회생절차 개시신청에 대한 결정이 있을 때까지, 모든 회생채권자 및 회생
담보권자에 대하여 회생채권 또는 회생담보권에 기한 강제집행, 가압류, 가처분 또는 담보권
실행을 위한 경매절차를 금지한다.

다. 환경물질의 배출 또는 환경보호와 관련된 사항

● 환경정책 (대기환경보전법, 수도권대기환경개선에관한특별법 등)

대기환경보전법은 대기오염으로 인한 국민건강이나 환경에 관한 위해를 예방하고 대기환경을 적정하고 지속가능하게 관리/보전하여 모든 국민이 건강하고 쾌적한 환경에서 생활할 수 있게 하는 것을 목적으로 하는 법으로, 자동차와 관련하여서는 자동차를 제작(수입 포함)하는 경우에 필요한 '제작차 배출허용기준'과 자동차의 운행과 관련한 '운행차배출허용 기준' 등의 내용을 규정하고 있습니다.

이외에 대기환경보전법에 의한 제도만으로는 심각하게 오염된 수도권지역의 대기환경을 개선하기에는 한계가 있어 수도권지역 사업장의 대기오염물질배출량을 줄이기 위한 오염총량관리제도를 도입하는 등 수도권대기환경개선에관한특별법을 운영하고 있습니다. 이와 관련하여, 자동차제작자는 일정비율 이상의 저공해자동차를 매년 수도권내에 공급하여야 하며, '10년부터는 배출허용기준을 초과한 특정 경유자동차(배출가스 보증 기간 경과차량) 및 최초 등록 후 7년경과 차량총중량 2.5t 이상 차량으로서 저공해 조치 명령을 이행하지 않은 차량에 대해 수도권에서 운행을 제한하는 제도가 시행될 예정입니다.

최근의 국내외 환경 관련 주요 이슈는 기후변화 관련 정책으로 요약될 수 있는데, UN등 국제사회에서는 기후변화문제를 최우선 아젠다로 설정하고 제13차 기후변화 협약(2007.12 인도네시아 발리)에서 Post 2012 기후변화협약 방안을 2009년까지 수립하기로 결정하였습니다. 이에 우리나라는 산업계 온실가스 자발적 감축 선언 발표('08.6)에 이어 7월 일본에서 개최된 선진 8개국 정상회담에서 2020년까지 온실가스 감축 국가중기 목표를 2009년 중 발표하는 등 신속한 대응을 전개하고 있습니다.

또한 기후변화대응이라는 인류 당면 과제를 새로운 성장 동력으로 전환하기 위해 신(新)국가발전 패러다임인 저탄소 녹색성장 비전을 제시하며 '그린카' 세계 4대 강국 도약 등의 구체적인 목표도 추진하고 있습니다.

이를 위해 정부는 총리실을 중심으로 사회 전 부문이 저탄소 녹색성장을 효율적, 체계적으로 추진하기 위한 법률적 토대인 저탄소 녹색성장기본 법(안)을 연내에 제정하고 자동차 온실가스 배출허용기준 설정, 온실가스 배출권거래제 도입 등을 추진하고 있는 가운데 수송부문의 온실가스 감축을 위해 기준과 별칙을 각각 마련하되 제작사가 자율적으로 연비 또는 온실가스 기준 중 한가지를 선택하도록 하는 단일기준-단일규제 방안을 마련하여 2012년부터 2015년까지 연비 17.0km/L이상, 온실가스 140g/km 기준을 단계적으로 적용할 예정입니다.

한편 EU는 자동차에서 나오는 CO2 감축을 위해 2012년 130g/km로 감축하는 규제화 방안(EU 집행위, '07.12.19)에 대해 EU 의회 및 각료이사회의 논의를 거쳐 2012년부터 2015년까지 감축의무 대상차량의 범위를 단계적으로 높여가는 법률을 확정('09.4.6)하고 2020년 장기감축목표로 승용차 CO2 배출량 목표를 95g/km로 제시하였습니다.

또한 인간건강과 환경보호를 위해 연간 1톤 이상 EU 내에 제조/수입되는 모든 화학물질의 양과 위해성에 따라 규제를 하는 新화학물질관리제도(REACH)를 도입('06.12 채택, '07.6월 발효)하고 등록 대상 물질에 대한 사전등록을 2008년 12월 1일까지 완료하고 물질별로 본등록이 진행되고 있습니다.

당사는 수질 및 수생태계 보전에 관한 법률/대기환경보전법/폐기물관리법/수도권 대기환경개선에 관한 특별법/토양환경보전법 등을 준수하고 있으며, 상세 내용은 아래와 같습니다. 그리고 향후 환경개선설비에 대한 자본지출 계획은 현재 계획되어지지 않은 상태이며, 상황

에 따라 추후 계획 예정입니다.

구 분	정부규제	준수사항	비고
1	<p><수질 및 수생태계 보전에 관한 법률 제32조> - 배출허용기준의 준수</p>	<p>법적 배출허용기준 대비 약 10% 이내 배출 준수 - 법적 배출허용기준 / 당사 배출기준 (COD = 90 / 11, BOD = 80 / 2.7, SS = 80 / 3.5)</p>	
2	<p><수질 및 수생태계 보전에 관한 법률 제38조 및 시행령 제35조> - 측정기기(수질 TMS(원격감시체계))의 부착</p>	<p>폐수처리장 2개소에 수질 TMS 설치 및 배출허용기준 준수 - 처리된 방류수 측정치 환경관리공단 실시간 전송중</p>	08년 설치
3	<p><수도권 대기환경개선에 관한 특별법 제16조 및 시행령 제18조> - 배출허용총량의 할당 및 측정기기의 부착·가동</p>	<p>LNG 보일러에 대기 TMS 설치·운영중이며, 당사에 허용된 년도별 질소산화물 할당량 준수 (2009년 할당량 :60,420Kg/배출량 : 21,975Kg) - 질소산화물 농도, 유량 등 측정치 환경관리공단 실시간 전송중</p>	07년 설치
4	<p><대기환경보전법 제16조> - 배출허용기준 준수</p>	<p>대기 오염물질 배출시설의 법적 배출허용기준 준수 - 법적 배출허용기준 / 당사 배출농도 (먼지 = 100 / 2.5, THC = 40 / 7.4, NOx = 200 / 23, SOx = 500 / 0)</p>	
5	<p><대기환경보전법 제39조> - 자가측정</p>	<p>당사 대기 배출오염물질 배출구의 종구분에 따른 주기에 따라 매주, 매월 자가측정(위탁) 실시중</p>	
6	<p><폐기물 관리법 제13조> - 폐기물의 처리기준 등</p>	<p>법적 폐기물 처리기준에 의거 당사 폐기물 위탁 처리중 - 지정폐기물 10종, 사업장 일반폐기물 6종</p>	
7	<p><토양환경보전법 시행령 제8조> - 특정토양오염 관리대상시설의 누출검사/토양오염도검사</p>	<p>법적 기준에 의거 특정토양오염 관리 대상시설의 주기별 검사 시행중</p>	
8	<p>관련법에 의거 배출·방지시설 설치/변경 및 총량규제 인허가</p>	<p>법적 기준에 의거 해당관청을 통한 인허가 업무 수행</p>	

III. 재무에 관한 사항

1. 요약 재무정보

(단위 : 백만원)

구 분	제48기	제47기	제46기	제45기	제44기
[유동자산]	402,775	614,628	834,848	695,051	865,377
· 당좌자산	188,600	248,096	540,126	360,336	529,129
· 채고자산	214,176	366,532	294,722	334,715	336,248
[비유동자산]	985,699	1,090,661	1,582,382	1,656,244	1,843,465
· 투자자산	51,469	47,061	29,493	33,467	34,393
· 유형자산	803,766	867,756	1,416,131	1,507,794	1,557,891
· 무형자산	102,818	135,095	94,587	67,842	76,416
· 기타비유동자산	27,645	40,749	42,171	47,140	174,765
자산총계	1,388,474	1,705,288	2,417,230	2,351,295	2,708,841
[유동부채]	334,205	859,690	835,496	900,319	937,294
[비유동부채]	753,647	587,728	615,289	525,635	650,146
부채총계	1,087,853	1,447,418	1,450,785	1,425,954	1,587,440
[자본금]	542,052	604,023	604,023	604,023	604,023
[자본잉여금]	473,605	44,914	44,914	15,440	15,440
[자본조정]	7,146	-	-	-	-
[기타포괄손익누계액]	633	918	△192	△249	△151
[이익잉여금]	△722,815	△391,985	317,699	306,127	502,089
자본총계	300,621	257,870	966,444	925,341	1,121,401
매출액	1,066,816	2,495,217	3,119,335	2,951,837	3,403,697
영업이익(손실)	△293,421	△227,389	44,086	27,270	△2,113
당기순이익(순손실)	△346,270	△709,684	11,571	△195,962	△103,360
- 기본 주당이익(원)	△2,875	△5,875	96	△1,622	△856
- 희석 주당이익(원)	△2,875	△5,875	96	-	-

[△는 부(-)의 수치임]

2. 재무제표 이용상의 유의점

가. 회계감사인으로부터 지적을 받은 사항

* 제47기 (2008.01.01~12.31)

본 감사인은 세계적인 금융위기 및 전반적인 경기침체와 이에 따른 회사의 재무상황 악화, 기업 회생절차의 계속적 진행여부에 따라 개발비의 자산성에 대한 합리적 추정자료를 입수하는 것이 불가능하였고, 일부 충당부채 산정을 위한 충분한 감사증거를 입수하지 못하였습니다. 또한, 대체적인 방법에 의해서도 동 개발비와 충당부채에 대해 만족할 만한 결과를 얻지 못하였습니다.

나. 재무제표 작성기준

▶ 제48기

회사의 재무제표는 대한민국에서 일반적으로 인정된 회계처리기준에 따라 작성되었으며, 재무제표 작성에 적용된 중요한 회계정책의 내용은 다음과 같습니다.

회사는 당기 중 개정된 주식회사의 외부감사에 관한 법률 제1조의 2에 따라 당기와 비교표시된 2008년 12월 31일의 대차대조표의 명칭을 재무상태표로 변경하였습니다.

(1) 현금및현금성자산의 분류

회사는 통화 및 타인발행수표 등 통화대용증권과 당좌예금, 보통예금 및 큰 거래비용없이 현금으로 전환이 용이하고 이자율 변동에 따른 가치변동이 중요하지 않은 금융상품으로서 취득 당시 만기일(또는 상환일)이 3개월 이내인 것을 현금및현금성자산으로 분류하고 있습니다.

(2) 수익인식기준

제품, 상품 등 재화의 판매 수익은 원칙적으로 소유에 따른 위험과 효익이 대부분 구매자에게 이전된 경우에 인식하고 있습니다. 이자수익 등 기타 수익금액은 이를 신뢰성 있게 측정할 수 있으며 경제적 효익의 유입가능성이 매우 높은 경우에 수익으로 인식하고 있습니다.

(3) 대손충당금

회사는 재무제표일 현재의 매출채권, 대여금, 미수금 등 받을채권 잔액의 회수가능성에 대한 개별분석 및 과거의 대손경험율을 토대로 하여 예상되는 대손추정액을 대손충당금으로 설정하고 있습니다.

(4) 재고자산의 평가

회사는 미착품(개별법)을 제외한 재고자산을 총평균법에 의해 산정된 취득원가를 재무상태표가액으로 하고 있으며, 연중 계속기록법에 의하여 수량 및 금액을 계산하고 매 기말 실시 재고조사를 실시하여 그 기록을 조정하고 있습니다. 또한, 재무제표일 현재 재고자산의 시가(제품, 상품 및 재공품은 순실현가능가액, 원재료 등은 현행대체원가)가 취득원가보다 하락한 경우에는 시가를 재무상태표가액으로 하고 있습니다. 재고자산의 저가법 적용은 종목별로 하고 있으며 재고자산의 저가법 적용으로 발생하는 평가손실은 당해 재고자산에서 차감하는 형식으로 표시하고 이를 매출원가에 가산하고 있습니다. 이에 따라 당기 및 전기에 계상한 재고자산평가손실 금액은 각각 19,284,378천원 및 32,783,359천원입니다. 한편, 저가법의 적용에 따른 평가손실을 초래했던 상황이 해소되어 새로운 시가가 장부가액보다 상승한 경우에는 최초의 장부가액을 초과하지 않는 범위 내에서 평가손실을 환입

하고 있으며, 이러한 재고자산

평가손실의 환입은 매출원가에서 차감하고 있습니다. 이에 따라 당기 및 전기에 계상한 재고자산평가손실환입은 각각 22,195,270천원 및 1,807,492천원입니다.

(5) 유가증권 (지분법적용투자주식 제외)

유가증권의 취득원가는 유가증권 취득을 위하여 제공한 대가의 시장가격(제공한 대가의 시장가격이 없는 경우에는 취득한 유가증권의 시장가격)에 취득부대비용을 포함한 가격으로 측정하고, 유가증권의 취득목적과 성격에 따라 단기매매증권, 매도가능증권, 만기보유증권으로 분류하고 있습니다. 한편, 회사는 유가증권의 처분시 실현손익을 계산하기 위한 유가증권의 원가결정방법으로 종목별 총평균법을 적용하고 있습니다.

회사가 적용하고 있는 유가증권의 구체적인 평가방법은 다음과 같습니다.

1) 단기매매증권의 평가

회사는 주로 단기간 내의 매매차익을 목적으로 매수와 매도가 적극적이고 빈번하게 이루어지는 유가증권(단기적인 이익을 획득할 목적으로 운용되는 것이 분명한 증권포트폴리오를 구성하는 유가증권 포함)을 단기매매증권으로 분류하고 있습니다. 단기매매증권은 공정가액으로 평가하고 있으며, 단기매매증권에 대한 미실현보유손익은 단기매매증권평가이익(손실)의 과목으로 하여 영업외수익(비용)으로 표시하고 있습니다.

2) 만기보유증권의 평가

회사는 만기가 확정된 채무증권으로서 상환금액이 확정되었거나 확정이 가능한 채무증권을 만기까지 보유할 적극적인 의도와 능력이 있는 경우에는 투자자산인 만기보유증권으로 분류하고 있습니다. 다만, 재무제표일로부터 1년 내에 만기가 도래하는 만기보유증권은 유동자산으로 분류하고 있습니다.

만기보유증권은 상각후취득원가로 평가하여 재무상태표에 표시하고 있으며, 상각후취득원가로 측정할 때에는 취득원가와 만기액면가액의 차이를 상환기간에 걸쳐 유효이자율법에 의하여 상각하여 취득원가와 이자수익에 가감하고 있습니다.

한편, 만기보유증권의 원리금을 계약상의 조건대로 회수하지 못할 가능성이 매우 높은 경우에는 회수가능가액(만기보유증권 취득 당시의 유효이자율로 할인한 기대현금흐름의 현재가치)과 장부가액의 차액을 만기보유증권손상차손의 과목으로 하여 영업외비용으로 처리하고, 손상차손 금액을 차감한 후의 회수가능가액을 재무상태표가액으로 표시하고 있습니다. 또한, 손상차손을 인식한 이후 손상차손이 회복된 경우 손상차손을 인식한 기간 후에 발생한 사건과 객관적으로 관련된 경우에는 당초에 손상차손을 인식하지 않았다면 회복일 현재의 상각후취득원가가 되었을 금액을 한도로 하여 회복된 금액을 만기보유증권손상차손환입의 과목으로 하여 영업외수익으로 처리하고 있습니다.

3) 매도가능증권의 평가

회사는 단기매매증권이나 만기보유증권으로 분류되지 아니하는 유가증권은 투자자산인 매도가능증권으로 분류하고 있습니다. 다만, 재무제표일로부터 1년 내에 만기가 도래하거나 또는 매도 등에 의하여 처분할 것이 거의 확실한 매도가능증권은 유동자산으로 분류하고 있습니다.

매도가능증권은 공정가액을 재무상태표가액으로 하고 있습니다. 매도가능증권에 대한 미실

현보유손익은 매도가능증권평가손익의 과목으로 하여 자본항목 중 기타포괄손익누계액으로 처리하고 있으며, 당해 매도가능평가손익의 누적금액은 해당 매도가능증권을 처분하거나 손상차손을 인식하는 시점에 일괄하여 매도가능증권처분손익 또는 매도가능증권손상차손에 반영하고 있습니다. 다만, 매도가능증권 중 시장성이 없는 지분증권의 공정가액을 신뢰성 있게 측정할 수 없는 경우에는 취득원가로 평가하고 있습니다.

한편, 매도가능증권에 대하여 손상차손이 발생한 객관적인 증거가 있으며 회수가능가액이 매도가능증권의 취득원가(채무증권은 상각후취득원가)보다 작은 경우에는 매도가능증권손상차손의 과목으로 하여 영업외비용으로 처리하고 있으며, 동 매도가능증권과 관련하여 미 실현보유손익이 자본항목에 남아있는 경우에는 매도가능증권손상차손에서 가감하고 있습니다.

그리고 손상차손을 인식한 매도가능증권의 손상차손의 회복이 손상차손을 인식한 기간 후에 발생한 사건과 객관적으로 관련된 경우에는 이전에 인식하였던 손상차손금액을 한도로 하여 회복된 금액을 매도가능증권손상차손환입의 과목으로 하여 영업외수익으로 인식하고 있으나, 손상차손을 인식한 기간 후에 공정가액이 상승하더라도 이와 같은 손상차손의 회복에 해당되지 아니하는 경우에는 당해 공정가액 상승금액을 자본항목으로 처리하고 있습니다.

(6) 지분법적용투자주식

회사는 중대한 영향력을 행사할 있는 피투자회사(이하 "지분법피투자회사")에 대한 지분증권에 대하여는 지분법을 적용하여 평가하고 있습니다.

1) 지분변동액의 회계처리

회사는 지분법 적용 시 지분법피투자회사의 순자산 변동액 중 회사의 지분율에 해당하는 금액(이하 "지분변동액")은 지분법피투자회사의 순자산가액 변동의 원천에 따라 회계처리하고 있습니다. 즉, ① 지분법피투자회사의 당기순이익(손실)으로 인하여 발생한 지분변동액은 지분법이익(손실)의 과목으로 하여 영업외수익(비용)으로, ② 지분법피투자회사의 전기이월미처분이익잉여금의 변동으로 인한 지분변동액은 (부의)지분법이익잉여금변동의 과목으로 하여 전기이월미처분이익잉여금으로, ③ 지분법피투자회사의 당기순손익 및 전기이월미처분이익잉여금을 제외한 자본의 증가 또는 감소로 인하여 발생한 지분변동액은 (부의)지분법자본변동의 과목으로 하여 기타포괄손익누계액으로 처리하고 있습니다. 다만, 지분법피투자회사의 전기이월미처분이익잉여금이 중대한 오류수정에 의해 변동하였을 경우에는 회사의 재무제표에 미치는 영향이 중대하지 아니하면 당해 지분변동액은 지분법이익(손실)의 과목으로 하여 영업외수익(비용)으로 처리하며, 지분법피투자회사의 회계정책변경에 의하여 변동하였을 경우에는 당해 지분변동액은 회계변경과 오류수정에 관한 기업회계기준에 따라 전기이월미처분이익잉여금에 반영하고 있습니다. 한편, 지분법피투자회사가 현금배당금 지급을 결의하는 경우 배당결의 시점에 회사가 수취하게 될 배당금을 지분법적용투자주식에서 직접 차감하고 있습니다.

2) 투자차액의 처리

지분법적용투자주식 취득시점의 피투자회사의 식별가능한 순자산의 공정가액 중 회사가 취득한 지분율에 해당하는 금액과 취득대가의 차이금액(이하 "투자차액")은 영업권 등으로 보아 기업인수 및 합병 등 기업결합에 관한 기업회계기준에서 정하는 바에 따라 회계처리하고 있습니다.

한편, 지분법적용피투자회사가 유상증자(유상감자, 무상증자, 무상감자 포함. 이하 "유상증

자 등")를 실시한 결과 회사의 지분율이 증가하는 경우 발생하는 지분변동차액은 투자차액으로 처리하고, 지분율이 감소한 경우에는 해당 지분변동차액은 처분손익으로 회계처리하고 있습니다. 다만, 지분법피투자회사가 종속회사에 해당하는 경우에는 유상증자 등으로 인하여 발생한 지분변동차액은 자본잉여금(또는 자본조정)으로 처리하고 있습니다.

3) 지분법피투자회사의 순자산 공정가액과 장부가액의 차액에 대한 처리

지분법적용투자주식의 취득시점에 지분법피투자회사의 식별가능한 자산·부채를 공정가액으로 평가한 금액과 장부가액의 차이금액 중 회사의 지분율에 해당하는 금액은 당해 자산·부채에 대한 지분법피투자회사의 처리방법에 따라 상각 또는 환입하여 지분법손익에 반영하고 있습니다.

4) 내부거래미실현손익의 제거

회사 및 지분법피투자회사간의 거래에서 발생한 손익에 회사의 지분율을 곱한 금액 중 재무제표일 현재 보유자산의 장부가액에 반영되어 있는 부분은 회사의 미실현손익으로 보며, 이 경우 미실현손익은 지분법적용투자주식에서 가감하고 있습니다. 다만, 지분법피투자회사가 회사의 종속회사인 경우 회사가 종속회사에 대하여 자산을 매각한 거래("하향판매")로 인하여 발생한 미실현손익은 전액 제거하여 지분법적용투자주식에 가감하고 있습니다.

5) 지분법적용투자주식의 손상차손

회사는 지분법적용투자주식의 손상차손 발생에 대한 객관적 증거가 있으며 지분법적용투자주식의 회수가능가액이 장부가액보다 작은 경우에는 당해 지분법적용투자주식에 대하여 손상차손을 인식하여 영업외비용(지분법적용투자주식손상차손)에 반영하고 있습니다. 지분법적용투자주식에 대하여 손상차손을 인식할 때 미상각된 투자차액이 있는 경우에는 투자차액을 우선 손상차손으로 인식하고 있습니다. 한편, 손상차손을 인식한 후에 지분법적용투자주식의 회수가능가액이 회복된 경우에는 이전에 인식하였던 손상차손금액을 한도로 하여 회복된 금액을 당기 이익으로 인식하고 있습니다. 이 경우 회복 후 지분법적용투자주식 장부가액이 당초에 손상차손을 인식하지 않았다면 회복일 현재의 지분법적용투자주식 장부가액이 되었을 금액을 초과하지않도록 하고 있습니다. 다만, 투자차액에 해당하는 손상차손의 회복은 인정하지 않고 있습니다.

6) 해외소재 지분법피투자회사의 재무제표 환산

회사는 해외에 소재하는 지분법피투자회사의 외화표시 재무제표는 연결재무제표에 관한 기업회계기준서의 해외소재 종속회사의 재무제표 환산을 준용하여 환산한 후 지분법을 적용하고 있습니다. 원화로 환산한 후 자산에서 부채를 차감한 금액과 자본총계 금액과의 차이 중 회사의 지분에 상당하는 금액은 (부의)지분법자본변동의 과목으로 하여 기타포괄손익누계액으로 처리하고 있습니다.

(7) 유형자산의 평가 및 감가상각방법

회사는 유형자산을 최초에는 취득원가(구입원가 또는 제작원가에 당해 유형자산을 사용할 수 있도록 준비하는데 직접 관련되는 지출을 합한 금액)로 측정하며, 현물출자, 증여, 기타 무상으로 취득한 유형자산은 공정가액을 취득원가로 하고 있습니다. 다만, 자산재평가법에 의하여 재평가된 자산은 재평가액으로 평가하고 있습니다.

또한, 회사는 유형자산의 취득 또는 완성후의 지출이 가장 최근에 평가된 성능수준을초과하여 미래 경제적 효익을 증가시키는 지출은 자본적 지출로, 그렇지 않은 경우에는 발생한 기간의 비용으로 인식하고 있습니다. 한편, 회사는 자산의 제조, 매입, 건설 또는 개발과 관련

한 금융비용을 기간비용으로 회계처리하고 있습니다.

회사는 유형자산의 진부화 또는 시장가치의 급격한 하락 등으로 인하여 유형자산의 사용 및 처분으로부터 기대되는 미래의 현금흐름총액의 추정액이 장부가액에 미달하는 경우에는 장부가액을 회수가능가액(순매각가액과 사용가치 중 큰 금액)으로 조정하고 그 차액을 손상차손으로 처리하고 있습니다. 다만, 차기 이후에 손상차손을 인식한 자산의 회수가능가액이 장부가액을 초과하는 경우에는 그 자산이 손상차손을 인식하기 전의 장부가액의 감가상각 후 잔액을 한도로 하여 그 초과액을 손상차손환입으로 처리하고 있습니다. 이에 따라 당기 및 전기 중 유형자산손상차손으로 처리한금액은 각각 9,939,835천원 및 517,687,494천원입니다.

유형자산의 감가상각은 아래의 자산별 내용연수에 따라 경제적 효익이 발생하는 기간에 걸쳐 정액법으로 계상하고 있습니다. 각 기간의 감가상각비는 다른 자산의 제조와 관련된 경우에는 관련 자산의 제조원가로, 그 밖의 경우에는 판매비와관리비로 계상하고 있습니다.

자 산	내용연수(년)
건 물	24~50
구 축 물	13~30
기 계 장 치	10
차량운반구	6~10
공구와기구	6~10
비 품	6~10

한편, 회사는 내용연수 도중 사용을 중단하고, 처분 또는 폐기할 예정인 유형자산은 감가상각을 하지 않는 대신 사용을 중단한 시점의 장부가액을 투자자산으로 재분류하고, 손상차손 발생 여부를 매 회계연도 말에 검토하고 있습니다. 이에 따라 당기 및 전기에 투자자산으로 대체된 유형자산은 각각 39,326,371천원 및 38,049,400천원입니다.

(8) 무형자산의 평가 및 상각방법

회사는 무형자산을 최초로 인식할 때에는 취득원가(당해 무형자산의 구입원가와 자산을 사용할 수 있도록 준비하는데 직접 관련되는 지출)로 측정하고 있습니다. 무형자산 중 개발비는 관련 제품의 판매 또는 사용이 가능한 시점부터 3년의 내용연수를, 개발비를 제외한 무형자산은 합리적인 기간(산업재산권과 기타무형자산은 3~15년, 선급기술도입료는 계약 기간) 동안 정액법에 의하여 산정된 상각액을 직접 차감한 잔액으로 표시하고 있습니다.

한편, 무형자산의 진부화 및 시장가치의 급격한 하락 등으로 인하여 무형자산의 회수가능가액(순매각가액과 사용가치 중 큰 금액)이 장부가액에 중요하게 미달하게 되는 경우에는 그 차액을 손상차손으로 처리하고 있으며, 차기 이후에 손상차손된 자산의 회수가능가액이 장부가액을 초과하게 되는 경우에는 그 자산이 손상차손을 인식하기 전 장부가액의 상각 후 잔액을 한도로 하여 그 초과금액을 손상차손환입으로 처리하고 있습니다. 이에 따라 당기 및 전기에 인식한 무형자산손상차손금액은 각각 36,338,656천원 및 458,875천원입니다.

(9) 국고보조금

회사는 자산취득에 사용할 목적으로 국고보조금을 받는 경우에는 관련 자산을 취득하기 전 까지 받은 자산 또는 받은 자산을 일시적으로 운용하기 위하여 취득하는 다른자산의 차감계정으로 회계처리하고, 관련 자산을 취득하는 시점에서 취득자산의 차감계정으로 처리하여 당해 자산의 내용연수에 걸쳐 상각금액과 상계처리하고 있습니다. 또한, 상환의무가 없는 국고보조금 중 특정 비용의 보전을 목적으로 받는 부분은 관련 비용과 상계처리하고, 대응되는 비용이 없는 부분은 회사의 주된 영업활동과 직접적인 관련성이 있다면 영업수익으로, 그렇지 않다면 영업외수익으로 처리하고 있으며, 상환의무가 있는 국고보조금은 부채로 계상하고 있습니다.

(10) 채권·채무의 현재가치평가

회사는 장기연불조건의 매매거래, 장기금전대차거래 또는 이와 유사한 거래에서 발생하는 채권·채무로서 명목가액과 현재가치의 차이가 중요한 경우에는 당해 채권·채무로 인하여 미래에 수취하거나 지급할 총금액을 유효이자율로 할인한 현재가치로 평가하고 있습니다. 채권·채무의 명목가액과 현재가치의 차액인 현재가치할인차금은 당해 채권·채무의 명목가액에서 차감(또는 부가)하는 형식으로 기재하고 있으며, 이러한 현재가치할인차금은 유효이자율법을 적용하여 상각(또는 환입)하여 이자수익또는 이자비용에 반영하고 있습니다. 또한, 회사정리절차 및 화의절차의 개시 또는 당사자간의 합의 등으로 채권·채무의 원금, 이자율 또는 기간 등이 변경되어 재조정된 채권·채무의 장부가액과 현재가치의 차이가 중요한 경우에 당해 채권·채무로 인하여 미래에 수취하거나 지급할 금액을 적정한 이자율로 할인한 현재가치로 평가하고 있으며, 채권·채무의 명목액과 현재가치의 차액인 현재가치할인차금은 유효이자율법을 적용하여 상각 또는 환입하고 이를 이자비용 또는 이자수익으로 인식하고 있습니다.

(11) 채무조정

회사는 회생계획안 인가로 인하여 채무자의 부담이 경감되도록 변경된 경우에는 당해 채무의 장부가액과 조정된 채무의 현재가치의 차이가 중요한 경우 이를 현재가치로 평가하고, 장부가액과 현재가치와의 차액은 채무조정이익으로 계상하고 있습니다. 장부가액과 현재가치의 차액은 현재가치할인차금의 과목으로 당해 채무의 장부가액에서 차감하는 형식으로 기재하고 유효이자율법에 의하여 상각하여 이자비용으로 계상하고 있습니다.

(12) 외화거래 및 외화자산·부채의 환산

회사는 모든 외화거래를 거래 당시의 환율에 의하여 원화로 환산·기록하고 있으며 이들 거래의 결과로 발생하는 외환차익(차손)은 영업외수익(비용)으로 인식하고 있습니다. 또한, 회사는 화폐성 외화자산 및 외화부채를 재무제표일 현재 기준환율(US\$1당 : 당기말 1,167.6원, 전기말 1,257.5원)로 평가하고 있으며, 이로 인한 외화환산이익(손실)은 영업외수익(비용)에 반영하고 있습니다. 다만, 외화표시 전환사채의 경우 원칙적으로 전환청구기간 만료시까지 비화폐성 외화부채로 보나 결산일로부터 전환청구기간 만료시까지 1년 이내인 경우로써 전환권의 행사가 이루어지지 않을 것이 거의 확실한 경우에만 재무제표일 현재의 기준환율에 의하여 외화환산을 하고 있습니다.

(13) 퇴직급여충당부채

회사는 퇴직금지급규정에 따라 재무제표일 현재 1년이상 근속한 전 임직원이 일시에 퇴직할 경우에 지급하여야 할 퇴직금 총 추계액을 퇴직급여충당부채로 설정하고 있으며, 당기 및 전기말 현재 퇴직금 총 추계액은 133,408,750천원 및 185,008,771 천원입니다.

회사는 국민연금법에 의해 종업원부담 국민연금 중 일정부분에 대해 회사가 대납하고 종업

원 퇴직시에 퇴직금에서 차감하도록 하는 국민연금전환금을 퇴직급여충당부채에서 차감하는 형식으로 표시하고 있으며, 당기 및 전기말 현재 퇴직금 중 국민연금으로 전환된 금액은 각각 106,615천원 및 557,046천원입니다. 한편, 회사는 근로기준법에 따라 종업원의 수급권을 보장하는 퇴직보험에 가입하였으며 동 퇴직보험예치금의 당기 및 전기말 잔액은 각각 3,174,969천원 및 4,384,745천원이며 퇴직급여충당부채에서 차감하는 형식으로 표시하고 있습니다.

당기 및 전기 중 회사가 실제 지급한 퇴직금은 각각 64,726,329천원 및 28,461,736천원입니다.

(14) 제품보증충당부채

회사는 매출된 제품에 대하여 일정기간 동안 무상으로 보증수리를 실시함에 따라 향후 발생할 수리비 예상액과 EU의 ELV(End of Life Vehicle) 규정에 따라 동 지역에 수출한 차량의 폐차 관련 환경부담비용 추산액을 제품보증충당부채로 설정하고 있습니다. 또한 제품보증충당부채의 명목가액과 현재가치의 차이가 중요한 경우에는 이를 현재가치로 평가하며, 그 차액을 제품보증충당부채에 차감하여 표시하고 있습니다.

(15) 법인세비용

회사는 자산·부채의 장부가액과 세무가액의 차이인 일시적차이에 대하여 이연법인세를 인식하는 경우, 가산할 일시적차이에 대한 이연법인세부채는 법인세관련 기업회계기준서상의 예외항목에 해당하지 않는 경우에는 전액 인식하고 있으며, 차감할 일시적차이에 대한 이연법인세자산은 향후 과세소득의 발생이 거의 확실하여 미래의법인세 절감효과가 실현될 수 있을 것으로 기대되는 경우에 인식하고 있습니다. 이러한 이연법인세자산(부채)는 관련된 자산(부채)항목의 재무상태표상 분류에 따라 재무상태표에 당좌자산(유동부채) 또는 기타비유동자산(비유동부채)으로 분류하고 있으며, 세무상 결손금에 따라 인식하게 되는 이연법인세자산의 경우처럼 재무상태표상자산항목 또는 부채항목과 관련되지 않은 이연법인세자산과 이연법인세부채는 일시적차이의 예상소멸시기에 따라서 유동항목과 기타비유동항목으로 분류하고, 동일한 유동·비유동 구분내의 이연법인세자산과 이연법인세부채가 동일한 과세당국과 관련된 경우에는 각각 상계하여 표시하고 있습니다. 또한, 당기 법인세부담액(환급액)과 이연법인세는 손익계산서상 법인세비용의 계산에 반영하고 있으며, 이 경우 전기이전의 기간과 관련된 법인세부담액(환급액)을 당기에 인식한 금액(법인세 추납액 또는 환급액)은 당기 법인세부담액(환급액)으로 하여 법인세비용에 포함하고 있습니다. 그러나 당해 기간 또는 다른 기간에 자본계정에 직접적으로 인식되는 거래나 사건 및기업결합으로부터 발생된 경우에는 각각 자본계정 및 영업권(또는 부의영업권)에서 직접 가감하고 있습니다.

(16) 한국채택국제회계기준 도입 준비계획 및 추진상황

회사는 2011 회계연도부터 한국채택국제회계기준을 적용하여 재무제표를 작성할 예정으로 회사는 상해기차집단고분유한공사의 연결재무제표작성을 위해 국제회계기준(2007년 도입) 적용시 기준차이 및 도입에 따른 영향분석을 2007년에 수행하였습니다. 한편, 한국채택국제회계기준 도입을 위해 추가적으로 도입 추진팀을 구성하여 도입에 따른 상세 분석 및 회계시스템 등 관련 시스템 정비를 추진할 예정이며 관계자에 대한 사내·외 교육을 진행 중에 있습니다. 또한 도입을 위한 외부자문기관을 설정하여 용역을 수행 할 예정입니다.

회사가 2009년 12월 31일 현재 유효한 한국채택국제회계기준을 적용한 재무제표를 작성하는 경우 현행 기업회계기준을 적용한 재무제표와 유의적인 차이를 발생시킬 것으로 예상되는 부분은 다음과 같습니다. 이러한 부분은 발생할 모든 차이를 망라한것은 아니며 향후 추가적인 분석결과에 따라 변경될 수 있습니다. 또한, 유의적인 차이의 구체적인 영향을 실무적

으로 구할 수 없는 경우도 있습니다.

구분	현행회계기준	한국채택국제회계기준
연결대상 종속기업의 범위 변동	주식회사의 외부감사에 관한 법률에 따라 직전 사업연도말의 자산총액이 100억원에 미달하는 회사는 제외	종속기업의 규모와 관계없이 당사가 사실상 지배력을 행사하는 모든 종속기업을 포함
종업원급여	보고기간 종료일 현재 임직원 퇴직금 규정에 따라 당기말 현재 1년이상 근속한 전임직원이 일시에 퇴직할 경우에 지급하여야 할 퇴직금추계액을 퇴직급여충당부채로 설정	예측단위적립방식의 개념에 따라 보험수리적 기법 및 할인율을 사용하여 계산된 예측 퇴직금의 현재가치를 확정급여채무로 계상
종업원 누적유급휴가 및 상여금제도	현금지급의무가 확정되는 시점에서 비용인식	근무용역을 제공하는 시점에서 비용인식
금융자산과 금융부채의 상계	구체적인 기준 없음	법적으로 집행가능한 상계권리와 회사의 순액결제 의도를 고려하여 회계처리
회원권 등에 대한 계정분류	기타비유동자산의 회원가입권으로 계상	비한정내용연수를 가진 무형자산으로 계상
이연법인세	이연법인세자산·부채를 관련된 항목의 재무상태표상 분류에 따라 유동·비유동으로 구분하며, 재무상태표상 항목과 관련되지 않은 경우에는 예상 소멸시기에 따라 유동·비유동으로 구분표시	이연법인세자산·부채는 비유동으로 표시

▶ 제47기

회사의 재무제표는 대한민국에서 일반적으로 인정된 회계처리기준에 따라 작성되었으며, 재무제표 작성에 적용된 중요한 회계정책의 내용은 다음과 같습니다.

한편, 회사의 정기주주총회 제출용 당기 재무제표는 2009년 2월 20일 법정관리인 보고에 의해 사실상 확정되었습니다.

(1) 제·개정된 기업회계기준서 등의 적용

① 전기 개정 기업회계기준서 등의 당기 적용 내용

한국회계기준원의 회계기준위원회가 전기에 개정한 기업회계기준서 등의 내용 중 당기부터 의무적용되어 회사가 당기에 최초로 적용한 기업회계기준서 등의 개정내용은 다음과 같습니다.

관련 기준서 등	주요 개정내용
기준서 제5호 유형자산	- 재고자산의 용도로 건설 중이거나 개발중인 유형자산을 적용범위에서 제외 - 예비부품과 수선용구는 일정한 요건(①내용연수 1년 이상이고 ②특정 유형자산에 부속되어 사용되며 ③사용빈도가 불규칙한 경우)을 충족될 경우 유형자산분류 강제

기준서 제15호 지분법	- 피투자회사에 대한 장기성 채권에 단기대여금이나 대차대조표일 이후 회수된 채권이 포함되지 않음을 명확화 - 종속회사주식의 추가 취득 시 취득금액과 비교되는 대상을 연결대차대조표상 종속회사의 순자산임을 명확화
기준서 제16호 법인세회계	- 주식의 요구사항을 일부 개정(법인세비용의 구성내역에서 총법인세효과와 법인세기간내 배분내역을 동시에 표시, 세무조정항목별 내역을 주식에서 삭제하는 대신 세전이익과 법인세비용간의 관계를 설명하는 주식 추가 등)
기준서 제20호 특수관계자 공시	- 지배회사와 다른 경우 최상위 지배자(☞ 개정전 : 최상위 지배회사)의명칭도주식으로 기재하며, 지배회사와 최상위 지배자가 외부공표용 연결재무제표를 작성하지 않는 경우에는 이를 작성하는 가장 가까운 상위의 지배회사(☞ 개정전 : 차상위 지배회사)의 명칭을 주식으로 기재
해석 53-70 과생상품 등의 회계처리	- 보증계약과 신용과생상품을 구분하는 기준을 명시 - 경제적 실질을 반영하여 보유중인 과생상품의 경우에도 위험회피수단으로 지정할 수 있는 근거 마련 - 제한적으로 허용되어 왔던 외화위험에 대한 위험회피회계의 적용범위가 확장되도록 규정 정비

상기 개정된 기업회계기준서 등을 당기에 최초로 적용함에 따라 회사의 당기 및 전기말 현재 순자산가액이나 순이익에 미치는 영향은 없습니다.

② 당기에 개정된 기업회계기준 등

한국회계기준원 및 금융감독원이 당기에 제·개정하여 발표한 기업회계기준 등(기업회계기준서, 기업회계기준 등에 관한 해석, 회계기준적용의견서, 재무보고에 관한 실무의견서 포함. 이하 "기업회계기준 등")의 내용 중 회사가 당기에 적용한 주요 내용은 다음과 같습니다.

관련 기준서 등	주요 개정내용
기준서 제5호 유형자산	- 원가모형이나 재평가모형 중 하나를 회계정책으로 선택하여 유형자산 분류별로 동일하게 적용
기준서 제8호 유가증권	- 드문 상황에서 더 이상 단기간 내의 매매차익을 목적으로 보유하지 않는다면 단기 매매증권을 매도가능증권이나 만기보유증권으로 분류변경할 수 있음
기준서 제15호 지분법	- 종속회사에 대한 지분법 적용 시, 투자계정의 잔액이 영(0) 이하가 되는 경우를 제외하고 지배회사 개별재무제표의 당기순이익 및 순자산이 연결재무제표의 당기순이익 및 순자산에 대한 지배회사의 지분과 일치되도록 회계처리할 것을 문단39에서 명확히 규정 - 문단 39 (가)~(사)는 예시사항임을 분명히 하며, (나)~(태)에서 설명하고 있는 투자차액은 연결재무제표와 같이 자본잉여금(또는 자본조정)으로 반영하도록 수정
기준서 제21호 재무제표의 작성과 표시I	- 한국채택국제회계기준 등의 최초적용으로 인한 회계기준의 중요한 변동이 예상되는 경우, 기업의 준비상황 및 재무제표에 미칠 수 있는 영향 등을 추가 정보로서 주석으로 공시할 것을 권장
적용의견서 08-3 금융상품의 공정가치	- 공신력 있는 시장의 가격이 공정가치를 반영하지 않는 경우, 가치평가기법을 사용하여 공정가치를 추정

한편, 상기 제·개정된 기업회계기준서 등을 당기에 최초로 적용함에 따라 회사의 당기 및 전기말 현재 순자산가액이나 순이익에 미치는 영향은 없습니다.

(2) 현금및현금성자산의 분류

회사는 통화 및 타인발행수표 등 통화대용증권과 당좌예금, 보통예금 및 큰 거래비용없이 현금으로 전환이 용이하고 이자율 변동에 따른 가치변동이 중요하지 않은 금융상품으로서 취득 당시 만기일(또는 상환일)이 3개월 이내인 것을 현금및현금성자산으로 분류하고 있습니다.

(3) 수익인식기준

제품, 상품 등 재화의 판매 수익은 원칙적으로 소유에 따른 위험과 효익이 대부분 구매자에게 이전된 경우에 인식하고 있습니다. 이자수익 등 기타 수익금액은 이를 신뢰성 있게 측정할 수 있으며 경제적 효익의 유입가능성이 매우 높은 경우에 수익으로 인식하고 있습니다.

(4) 대손충당금

회사는 대차대조표일 현재의 매출채권, 대여금, 미수금 등 받을채권 잔액의 회수가능성에 대한 개별분석 및 과거의 대손경험율을 토대로 하여 예상되는 대손추정액을 대손충당금으로 설정하고 있습니다.

(5) 재고자산의 평가

회사는 미착품(개별법)을 제외한 재고자산을 총평균법에 의해 산정된 취득원가를 대차대조표가액으로 하고 있으며, 연중 계속기록법에 의하여 수량 및 금액을 계산하고 매 기말 실시 재고조사를 실시하여 그 기록을 조정하고 있습니다. 또한, 대차대조표일현재 재고자산의 시가(제품, 상품 및 재공품은 순실현가능가액, 원재료 등은 현행대체원가)가 취득원가보다 하락한 경우에는 시가를 대차대조표가액으로 하고 있습니다.

재고자산의 저가법 적용은 종목별로 하고 있으며 재고자산의 저가법 적용으로 발생하는 평가손실은 당해 재고자산에서 차감하는 형식으로 표시하고 이를 매출원가에 가산하고 있습니다. 이에 따라 당기 및 전기에 계상한 재고자산평가손실 금액은 각각 32,783,359천원 및 2,509,696천원입니다. 한편, 저가법의 적용에 따른 평가손실을 초래했던 상황이 해소되어 새로운 시가가 장부가액보다 상승한 경우에는 최초의 장부가액을 초과하지 않는 범위 내에서 평가손실을 환입하고 있으며, 이러한 재고자산평가손실의 환입은 매출원가에서 차감하고 있습니다. 이에 따라 당기 및 전기에 계상한 재고자산평가손실환입은 각각 1,807,492천원 및 1,374,959천원입니다.

(6) 유가증권 (지분법적용투자주식 제외)

유가증권의 취득원가는 유가증권 취득을 위하여 제공한 대가의 시장가격(제공한 대가의 시장가격이 없는 경우에는 취득한 유가증권의 시장가격)에 취득부대비용을 포함한 가격으로 측정하고, 유가증권의 취득목적과 성격에 따라 단기매매증권, 매도가능증권, 만기보유증권으로 분류하고 있습니다. 한편, 회사는 유가증권의 처분 시 실현손익을 계산하기 위한 유가증권의 원가결정방법으로 종목별 총평균법을 적용하고 있습니다.

회사가 적용하고 있는 유가증권의 구체적인 평가방법은 다음과 같습니다.

1) 단기매매증권의 평가

회사는 주로 단기간 내의 매매차익을 목적으로 매수와 매도가 적극적이고 빈번하게 이루어지는 유가증권(단기적인 이익을 획득할 목적으로 운용되는 것이 분명한 증권포트폴리오를 구성하는 유가증권 포함)을 단기매매증권으로 분류하고 있습니다. 단기매매증권은 공정가액으로 평가하고 있으며, 단기매매증권에 대한 미실현보유손익은 단기매매증권평가이익(손실)의 과목으로 하여 영업외수익(비용)으로 표시하고 있습니다.

2) 만기보유증권의 평가

회사는 만기가 확정된 채무증권으로서 상환금액이 확정되었거나 확정이 가능한 채무증권을 만기까지 보유할 적극적인 의도와 능력이 있는 경우에는 투자자산인 만기보유증권으로 분류하고 있습니다. 다만, 대차대조표일로부터 1년 내에 만기가 도래하는 만기보유증권은 유동자산으로 분류하고 있습니다.

만기보유증권은 상각후취득원가로 평가하여 대차대조표에 표시하고 있으며, 상각후취득원가로 측정할 때에는 취득원가와 만기액면가액의 차이를 상환기간에 걸쳐 유효이자율법에 의하여 상각하여 취득원가와 이자수익에 가감하고 있습니다.

한편, 만기보유증권의 원리금을 계약상의 조건대로 회수하지 못할 가능성이 매우 높은 경우에는 회수가능가액(만기보유증권 취득 당시의 유효이자율로 할인한 기대현금흐름의 현재가치)과 장부가액의 차액을 만기보유증권손상차손의 과목으로 하여 영업외비용으로 처리하고, 손상차손 금액을 차감한 후의 회수가능가액을 대차대조표가액으로 표시하고 있습니다. 또한, 손상차손을 인식한 이후 손상차손이 회복된 경우 손상차손을 인식한 기간 후에 발생한 사건과 객관적으로 관련된 경우에는 당초에 손상차손을 인식하지 않았다면 회복일 현재의 상각후취득원가가 되었을 금액을 한도로 하여 회복된 금액을 만기보유증권손상차손환입의 과목으로 하여 영업외수익으로 처리하고 있습니다.

3) 매도가능증권의 평가

회사는 단기매매증권이나 만기보유증권으로 분류되지 아니하는 유가증권은 투자자산인 매도가능증권으로 분류하고 있습니다. 다만, 대차대조표일로부터 1년 내에 만기가 도래하거나 또는 매도 등에 의하여 처분할 것이 거의 확실한 매도가능증권은 유동자산으로 분류하고 있습니다.

매도가능증권은 공정가액을 대차대조표가액으로 하고 있습니다. 매도가능증권에 대한 미실현보유손익은 매도가능증권평가손익의 과목으로 하여 자본항목 중 기타포괄손익누계액으로 처리하고 있으며, 당해 매도가능평가손익의 누적금액은 해당 매도가능증권을 처분하거나 손상차손을 인식하는 시점에 일괄하여 매도가능증권처분손익 또는 매도가능증권손상차손에 반영하고 있습니다. 다만, 매도가능증권 중 시장성이 없는 지분증권의 공정가액을 신뢰성 있게 측정할 수 없는 경우에는 취득원가로 평가하고 있습니다.

한편, 매도가능증권에 대하여 손상차손이 발생한 객관적인 증거가 있으며 회수가능가액이 매도가능증권의 취득원가(채무증권은 상각후취득원가)보다 작은 경우에는 매도가능증권손상차손의 과목으로 하여 영업외비용으로 처리하고 있으며, 동 매도가능증권과 관련하여 미실현보유손익이 자본항목에 남아있는 경우에는 매도가능증권손상차손에서 가감하고 있습니다.

그리고 손상차손을 인식한 매도가능증권의 손상차손의 회복이 손상차손을 인식한 기간 후에 발생한 사건과 객관적으로 관련된 경우에는 이전에 인식하였던 손상차손금액을 한도로 하여 회복된 금액을 매도가능증권손상차손환입의 과목으로 하여 영업외수익으로 인식하고 있으나, 손상차손을 인식한 기간 후에 공정가액이 상승하더라도 이와 같은 손상차손의 회복에 해당되지 아니하는 경우에는 당해 공정가액 상승금액을 자본항목으로 처리하고 있습니다.

(7) 지분법적용투자주식

회사는 중대한 영향력을 행사할 있는 피투자회사(이하 "지분법피투자회사")에 대한 지분증권에 대하여는 지분법을 적용하여 평가하고 있습니다.

1) 지분변동액의 회계처리

회사는 지분법 적용 시 지분법피투자회사의 순자산 변동액 중 회사의 지분율에 해당하는 금액(이하 "지분변동액")은 지분법피투자회사의 순자산가액 변동의 원천에 따라 회계처리하고 있습니다. 즉, ① 지분법피투자회사의 당기순이익(손실)으로 인하여 발생한 지분변동액은 지분법이익(손실)의 과목으로 하여 영업외수익(비용)으로, ② 지분법피투자회사의 전기이월미처분이익잉여금의 변동으로 인한 지분변동액은 (부의)지분법이익잉여금변동의 과목으로 하여 전기이월미처분이익잉여금으로, ③ 지분법피투자회사의 당기순손익 및 전기이월미처분이익잉여금을 제외한 자본의 증가 또는 감소로 인하여 발생한 지분변동액은 (부의)지분법자본변동의 과목으로 하여 기타포괄손익누계액으로 처리하고 있습니다. 다만, 지분법피투자회사의 전기이월미처분이익잉여금이 중대한 오류수정에 의해 변동하였을 경우에는 회사의 재무제표에 미치는 영향이 중대하지 아니하면 당해 지분변동액은 지분법이익(손실)의 과목으로 하여 영업외수익(비용)으로 처리하며, 지분법피투자회사의 회계정책변경에 의하여 변동하였을 경우에는 당해 지분변동액은 회계변경과 오류수정에 관한 기업회계기준에 따라 전기이월미처분이익잉여금에 반영하고 있습니다. 한편, 지분법피투자회사가 현금배당금 지급을 결의하는 경우 배당결의 시점에 회사가 수취하게 될 배당금을 지분법적용투자주식에서 직접 차감하고 있습니다.

2) 투자차액의 처리

지분법적용투자주식 취득시점의 피투자회사의 식별가능한 순자산의 공정가액 중 회사가 취득한 지분율에 해당하는 금액과 취득대가의 차이금액(이하 "투자차액")은 영업권 등으로 보아 기업인수 및 합병 등 기업결합에 관한 기업회계기준에서 정하는 바에 따라 회계처리하고 있습니다.

한편, 지분법적용피투자회사가 유상증자(유상감사, 무상증자, 무상감사 포함. 이하 "유상증자 등")를 실시한 결과 회사의 지분율이 증가하는 경우 발생하는 지분변동차액은 투자차액으로 처리하고, 지분율이 감소한 경우에는 해당 지분변동차액은 처분손익으로 회계처리하고 있습니다. 다만, 지분법피투자회사가 종속회사에 해당하는 경우에는 유상증자 등으로 인하여 발생한 지분변동차액은 자본잉여금(또는 자본조정)으로 처리하고 있습니다.

3) 지분법피투자회사의 순자산 공정가액과 장부가액의 차액에 대한 처리

지분법적용투자주식의 취득시점에 지분법피투자회사의 식별가능한 자산·부채를 공정가액으로 평가한 금액과 장부가액의 차이금액 중 회사의 지분율에 해당하는 금액은 당해 자산·부채에 대한 지분법피투자회사의 처리방법에 따라 상각 또는 환입하여 지분법손익에 반영하고 있습니다.

4) 내부거래미실현손익의 제거

회사 및 지분법피투자회사간의 거래에서 발생한 손익에 회사의 지분율을 곱한 금액 중 대차대조표일 현재 보유자산의 장부가액에 반영되어 있는 부분은 회사의 미실현손익으로 보며, 이 경우 미실현손익은 지분법적용투자주식에서 가감하고 있습니다. 다만, 지분법피투자회사가 회사의 종속회사인 경우 회사가 종속회사에 대하여 자산을 매각한 거래("하향판매")로 인하여 발생한 미실현손익은 전액 제거하여 지분법적용투자주식에 가감하고 있습니다.

5) 지분법적용투자주식의 손상차손

회사는 지분법적용투자주식의 손상차손 발생에 대한 객관적 증거가 있으며 지분법적용투자주식의 회수가능가액이 장부가액보다 작은 경우에는 당해 지분법적용투자주식에 대하여 손상차손을 인식하여 영업외비용(지분법적용투자주식손상차손)에 반영하고 있습니다. 지분법적용투자주식에 대하여 손상차손을 인식할 때 미상각된 투자차액이 있는 경우에는 투자차액을 우선 손상차손으로 인식하고 있습니다. 한편손상차손을 인식한 후에 지분법적용투자주식의 회수가능가액이 회복된 경우에는 이전에 인식하였던 손상차손금액을 한도로 하여 회복된 금액을 당기 이익으로 인식하고 있습니다. 이 경우 회복 후 지분법적용투자주식 장부가액이 당초에 손상차손을 인식하지 않았다면 회복일 현재의 지분법적용투자주식 장부가액이 되었을 금액을 초과하지 않도록 하고 있습니다. 다만, 투자차액에 해당하는 손상차손의 회복은 인정하지않고 있습니다.

6) 해외소재 지분법피투자회사의 재무제표 환산

회사는 해외에 소재하는 지분법피투자회사의 외화표시 재무제표는 연결재무제표에 관한 기업회계기준서의 해외소재 종속회사의 재무제표 환산을 준용하여 환산한 후 지분법을 적용하고 있습니다. 원화로 환산한 후 자산에서 부채를 차감한 금액과 자본총계 금액과의 차이 중 회사의 지분에 상당하는 금액은 (부의)지분법자본변동의 과목으로 하여 기타포괄손익누계액으로 처리하고 있습니다.

(8) 유형자산의 평가 및 감가상각방법

회사는 유형자산을 최초에는 취득원가(구입원가 또는 제작원가에 당해 유형자산을 사용할 수 있도록 준비하는데 직접 관련되는 지출을 합한 금액)로 측정하며, 현물출자, 증여, 기타 무상으로 취득한 유형자산은 공정가액을 취득원가로 하고 있습니다. 다만, 자산재평가법에 의하여 재평가된 자산은 재평가액으로 평가하고 있습니다.

또한, 회사는 유형자산의 취득 또는 완성후의 지출이 가장 최근에 평가된 성능수준을초과하여 미래 경제적 효익을 증가시키는 지출은 자본적 지출로, 그렇지 않은 경우에는 발생한 기간의 비용으로 인식하고 있습니다. 한편, 회사는 자산의 제조, 매입, 건설 또는 개발과 관련한 금융비용을 기간비용으로 회계처리하고 있습니다.

회사는 유형자산의 진부화 또는 시장가치의 급격한 하락 등으로 인하여 유형자산의 사용 및 처분으로부터 기대되는 미래의 현금흐름총액의 추정액이 장부가액에 미달하는 경우에는 장부가액을 회수가능가액(순매각가액과 사용가치 중 큰 금액)으로 조정하고 그 차액을 손상차손으로 처리하고 있습니다. 다만, 차기 이후에 손상차손을 인식한 자산의 회수가능가액이 장부가액을 초과하는 경우에는 그 자산이 손상차손을 인식하기 전의 장부가액의 감가상각 후 잔액을 한도로 하여 그 초과액을 손상차손환입으로 처리하고 있습니다. 이에 따라 당기 및 전기 중 유형자산손상차손으로 처리한금액은 각각 517,687,494천원 및 6,973,306천원입니다.

유형자산의 감가상각은 아래의 자산별 내용연수에 따라 경제적 효익이 발생하는 기간에 걸

처 정액법으로 계상하고 있습니다. 각 기간의 감가상각비는 다른 자산의 제조와 관련된 경우에는 관련 자산의 제조원가로, 그 밖의 경우에는 판매비와관리비로 계상하고 있습니다.

자 산	내용연수(년)
건 물	24~50
구 축 물	13~30
기 계 장 치	10
차량운반구	6~10
공구와기구	6~10
비 품	6~10

한편, 회사는 내용연수 도중 사용을 중단하고, 처분 또는 폐기할 예정인 유형자산은 감가상각을 하지 않는 대신 사용을 중단한 시점의 장부가액을 투자자산으로 재분류하고, 손상차손 발생 여부를 매 회계연도 말에 검토하고 있습니다. 이에 따라 당기 및전기에 투자자산으로 대체된 유형자산은 각각 38,049,400천원 및 226,703천원입니다.

(9) 무형자산의 평가 및 상각방법

회사는 무형자산을 최초로 인식할 때에는 취득원가(당해 무형자산의 구입원가와 자산을 사용할 수 있도록 준비하는데 직접 관련되는 지출)로 측정하고 있습니다. 무형자산 중 개발비는 관련 제품의 판매 또는 사용이 가능한 시점부터 3년의 내용연수를, 개발비를 제외한 무형자산은 합리적인 기간(산업재산권과 기타무형자산은 3~15년, 선급기술도입료는 계약 기간) 동안 정액법에 의하여 산정된 상각액을 직접 차감한 잔액으로 표시하고 있습니다.

한편, 무형자산의 진부화 및 시장가치의 급격한 하락 등으로 인하여 무형자산의 회수가능가액(순매각가액과 사용가치 중 큰 금액)이 장부가액에 중요하게 미달하게 되는 경우에는 그 차액을 손상차손으로 처리하고 있으며, 차기 이후에 손상차손된 자산의 회수가능가액이 장부가액을 초과하게 되는 경우에는 그 자산이 손상차손을 인식하기전 장부가액의 상각 후 잔액을 한도로 하여 그 초과금액을 손상차손환입으로 처리하고 있습니다. 이에 따라 당기에 인식한 무형자산손상차손금액은 458,875천원입니다.

(10) 국고보조금

회사는 자산취득에 사용할 목적으로 국고보조금을 받는 경우에는 관련 자산을 취득하기 전 까지 받은 자산 또는 받은 자산을 일시적으로 운용하기 위하여 취득하는 다른자산의 차감계정으로 회계처리하고, 관련 자산을 취득하는 시점에서 취득자산의 차감계정으로 처리하여 당해 자산의 내용연수에 걸쳐 상각금액과 상계처리하고 있습니다. 또한, 상환의무가 없는 국고보조금 중 특정 비용의 보전을 목적으로 받는 부분은 관련 비용과 상계처리하고, 대응되는 비용이 없는 부분은 회사의 주된 영업활동과 직접적인 관련성이 있다면 영업수익으로, 그렇지 않다면 영업외수익으로 처리하고 있으며, 상환의무가 있는 국고보조금은 부채로 계상하고 있습니다.

(11) 채권·채무의 현재가치평가

회사는 장기연불조건의 매매거래, 장기금전대차거래 또는 이와 유사한 거래에서 발생하는 채권·채무로서 명목가액과 현재가치의 차이가 중요한 경우에는 당해 채권·채무로 인하여

미래에 수취하거나 지급할 총금액을 유효이자율로 할인한 현재가치로 평가하고 있습니다.

채권·채무의 명목가액과 현재가치의 차액인 현재가치할인차금은 당해 채권·채무의 명목가액에서 차감(또는 부가)하는 형식으로 기재하고 있으며, 이러한 현재가치할인차금은 유효이자율법을 적용하여 상각(또는 환입)하여 이자수익 또는 이자비용에 반영하고 있습니다. 또한, 회사정리절차 및 화의절차의 개시 또는 당사자간의 합의 등으로 채권·채무의 원금, 이자율 또는 기간 등이 변경되어 재조정된 채권·채무의 장부가액과 현재가치의 차이가 중요한 경우에 당해 채권·채무로 인하여 미래에 수취하거나 지급할 금액을 적정한 이자율로 할인한 현재가치로 평가하고 있으며, 채권·채무의 명목액과 현재가치의 차액인 현재가치할인차금은 유효이자율법을 적용하여 상각 또는 환입하고 이를 이자비용 또는 이자수익으로 인식하고 있습니다.

(12) 외화거래 및 외화자산·부채의 환산

회사는 모든 외화거래를 거래 당시의 환율에 의하여 원화로 환산·기록하고 있으며 이들 거래의 결과로 발생하는 외환차익(차손)은 영업외수익(비용)으로 인식하고 있습니다. 또한, 회사는 화폐성 외화자산 및 외화부채를 대차대조표일 현재 기준환율(US\$1당 : 당기말 1,257.5원, 전기말 938.2원)로 평가하고 있으며, 이로 인한 외화환산이익(손실)은 영업외수익(비용)에 반영하고 있습니다. 다만, 외화표시 전환사채의 경우 원칙적으로 전환청구기간 만료시까지 비화폐성 외화부채로 보나 결산일로부터 전환청구기간 만료시까지 1년 이내인 경우로써 전환권의 행사가 이루어지지 않을 것이 거의 확실한 경우에만 대차대조표일 현재의 기준환율에 의하여 외화환산을 하고 있습니다.

(13) 퇴직급여충당부채

회사는 퇴직금지급규정에 따라 대차대조표일 현재 1년이상 근속한 전 임직원이 일시에 퇴직할 경우에 지급하여야 할 퇴직금 총 추계액을 퇴직급여충당부채로 설정하고 있으며, 당기 및 전기말 현재 퇴직금 총 추계액은 185,008,771천원 및 175,587,889천원입니다.

회사는 국민연금법에 의해 종업원부담 국민연금 중 일정부분에 대해 회사가 대납하고 종업원 퇴직시에 퇴직금에서 차감하도록 하는 국민연금전환금을 퇴직급여충당부채에서 차감하는 형식으로 표시하고 있으며, 당기 및 전기말 현재 퇴직금 중 국민연금으로 전환된 금액은 각각 557,046천원 및 1,057,662천원입니다. 한편, 회사는 근로기준법에 따라 종업원의 수급권을 보장하는 퇴직보험에 가입하였으며 동 퇴직보험예치금의 당기 및 전기말 잔액은 각각 4,384,745천원 및 4,959,174천원이며 퇴직급여충당부채에서 차감하는 형식으로 표시하고 있습니다.

당기 및 전기 중 회사가 실제 지급한 퇴직금은 각각 28,461,736천원 및 32,774,745천원입니다.

(14) 파생상품

파생상품은 당해 계약에 따라 발생된 권리와 의무를 자산·부채로 계상하고 있으며, 공정가액으로 평가한 금액을 대차대조표가액으로 하고 평가 시 발생한 손익은 발생시점에 당기손익으로 인식하고 있습니다. 다만, 현금흐름 위험회피를 목적으로 하는 파생상품의 평가손익 중 위험회피에 효과적인 부분은 현금흐름위험회피 파생상품평가손익의 과목으로 하여 기타 포괄손익누계액으로 계상하고 있습니다.

(15) 전환사채

회사는 전환사채 발행가액을 일반사채에 해당하는 부채부분과 전환권에 해당하는 자본부분으로 분리하여 자본부분의 가치를 전환권대가로 인식하여 기타자본잉여금으로 계상하고 있습니다. 이러한 전환대가는 전환권이 행사되어 추가로 주식을 발행하는 시점에 주식발행초과금으로 대체하고 있습니다. 한편, 전환사채의 이자비용은 사채의 장부가액에 일반사채의 유효이자율을 적용하여 계산하고, 사채의 장부가액은 사채의 액면가액에 ①사채발행차금, ②전환권조정 및 ③사채상환할증금(상환할증 지급조건이 있는 경우)을 가감한 금액으로 하고 있습니다.

(16) 제품보증충당부채

회사는 매출된 제품에 대하여 일정기간 동안 무상으로 보증수리를 실시함에 따라 향후 발생할 수리비 예상액과 EU의 ELV(End of Life Vehicle) 규정에 따라 동 지역에 수출한 차량의 폐차 관련 환경부담비용 추산액을 제품보증충당부채로 설정하고 있습니다. 또한 제품보증충당부채의 명목가액과 현재가치의 차이가 중요한 경우에는 이를 현재가치로 평가하며, 그 차액을 제품보증충당부채에 차감하여 표시하고 있습니다.

(17) 법인세비용

회사는 자산·부채의 장부가액과 세무가액의 차이인 일시적차이에 대하여 이연법인세를 인식하는 경우, 가산할 일시적차이에 대한 이연법인세부채는 법인세관련 기업회계기준서상의 예외항목에 해당하지 않는 경우에는 전액 인식하고 있으며, 차감할 일시적차이에 대한 이연법인세자산은 향후 과세소득의 발생이 거의 확실하여 미래의법인세 절감효과가 실현될 수 있을 것으로 기대되는 경우에 인식하고 있습니다. 이러한 이연법인세자산(부채)는 관련된 자산(부채)항목의 대차대조표상 분류에 따라 대차대조표에 당좌자산(유동부채) 또는 기타비유동자산(비유동부채)으로 분류하고 있으며, 세무상 결손금에 따라 인식하게 되는 이연법인세자산의 경우처럼 대차대조표상자산항목 또는 부채항목과 관련되지 않은 이연법인세자산과 이연법인세부채는 일시적차이의 예상소멸시기에 따라서 유동항목과 기타비유동항목으로 분류하고, 동일한 유동·비유동 구분내의 이연법인세자산과 이연법인세부채가 동일한 과세당국과 관련된 경우에는 각각 상계하여 표시하고 있습니다. 또한, 당기 법인세부담액(환급액)과 이연법인세는 손익계산서상 법인세비용의 계산에 반영하고 있으며, 이 경우 전기이전의 기간과 관련된 법인세부담액(환급액)을 당기에 인식한 금액(법인세 추납액 또는환급액)은 당기 법인세부담액(환급액)으로 하여 법인세비용에 포함하고 있습니다. 그러나 당해 기간 또는 다른 기간에 자본계정에 직접적으로 인식되는 거래나 사건 및기업결합으로부터 발생된 경우에는 각각 자본계정 및 영업권(또는 부의영업권)에서 직접 가감하고 있습니다.

▶ 제46기

회사의 재무제표는 대한민국에서 일반적으로 인정된 회계처리기준에 따라 작성되었으며, 재무제표 작성에 적용된 중요한 회계정책의 내용은 다음과 같습니다.

한편, 회사의 정기주주총회 제출용 당기 재무제표는 2008년 2월 13일에 개최된 이사회에서 사실상 확정되었습니다.

(1) 기업회계기준서의 적용

① 기업회계기준서의 신규적용

한국회계기준원의 회계기준위원회는 기존의 기업회계기준을 전면적으로 개정하여 기업회계기준서 제1호부터 제25호까지를 당기말 현재까지 제정하였습니다. 동 기업회계기준서 중 제1호 내지 제20호(제11호는 제외)는 당기 이전에 의무적용되고 있으며, 제11호 및 제21호 내지 제24호는 당기부터 의무적용되고 있습니다.

당기부터 신규적용되는 기업회계기준서의 주요 내용은 다음과 같습니다.

관련 기준서	주요 내용
제11호 '중단사업'	<ul style="list-style-type: none"> - 중단사업손익을 계속사업손익과 구분하여 손익계산서에 표시 - 사업중단에 대한 최초공시사건일이 속하는 회계기간의 재무제표에는 중단사업과 관련된 사항을 주석으로 공시 - 최초공시사건이 속하는 회계기간의 재무제표에 비교목적으로 제시되는 과거기간의 재무제표는 중단사업에서 발생한 손익을 중단사업손익으로 구분하여 보고
제21호 '재무제표작성과 표시 I'	<ul style="list-style-type: none"> - 기존의 투자자산을 투자자산과 기타비유동자산으로 구분 - 기존의 자본조정을 자본조정과 기타포괄손익누계액으로 구분 - 재무제표의 종류에 자본변동표 추가 - 포괄손익의 내용을 주석으로 기재
제22호 '주식기준보상'	<ul style="list-style-type: none"> - 자기주식으로 지급하는 주가차액보상권에 대한 보상원가를 자본으로 계상 - 가득조건에 대한 구체적인 회계처리기준 제시 - 현금결제형 주식기준보상거래에 대하여 내재가치 측정을 인정하지 않음(비상장회사는 제외) - 비상장회사가 신규로 상장하는 경우 기존에 부여된 주식기준보상거래를 상장일에 재측정 하지 않음
제23호 '주당이익'	<ul style="list-style-type: none"> - 비상장회사(상장절차를 진행 중인 회사 제외)의 경우 주당이익을 공시하지 않을 수 있음(구 해석에서는 회석주당이익만 공시 생략 가능) - 보통주순이익 및 유통보통주식수에 대한 계산규정을 구체화 - 주당이익을 손익계산서의 한 항목으로 표시
제24호 '재무제표작성과 표시 II'	<ul style="list-style-type: none"> - 금융회사의 계정과목 분류에 대한 일반원칙 제시
제25호 '연결재무제표'	<ul style="list-style-type: none"> - 부의 소수주주지분이 발생하는 경우 자본에서 차감하는 형식으로 표시 - 지배회사지분순손익과 소수주주지분손익을 손익계산서 본문에 별도 표시

한편, 당기부터 신규적용되는 기업회계기준서의 적용으로 인하여 비교표시되는 전기재무제표를 동 기준서에 따라 재작성하였으나, 전기 재무제표의 순자산가액이나 순이익에 미치는 영향은 없습니다. 또한, 기업회계기준서 제21호의 경과조치에 따라 자본변동표의 경우 이 기준서를 처음 적용하는 당해 회계연도의 당기 자본변동표만 작성하였습니다.

② 당기에 개정된 기업회계기준서 등의 적용

한국회계기준원의 회계기준위원회는 당기에 기업회계기준서 제5호 '유형자산', 제9호 '전환증권', 제15호 '지분법', 제16호 '법인세회계', 제19호 '리스', 제20호 '특수관계자 공시', 제24호 '재무제표의 작성과 표시 II(금융업)' 및 기업회계기준 등에 관한 해석 53-70 '과생상품 등의 회계처리'를 개정하였습니다. 당기에 개정된 기업회계기준서등의 주요 개정내용은 다음과 같습니다.

관련 기준서 등	주요 개정내용
기준서 제5호	<ul style="list-style-type: none"> - 재고자산의 용도로 건설 중이거나 개발중인 유형자산을 적용범위에서 제외 - 예비부품과 수선용구는 일정한 요건(①내용연수 1년 이상이고 ②특정 유형자산에 부속되어 사용되며 ③사용빈도가 불규칙한 경우)을 충족될 경우 유형자산 분류 강제

기준서 제9호	- 분리형신주인수권부사채 발행자의 회계처리를 비분리형신주인수권부사채의 회계처리와 일치 시 킵
기준서 제15호	- 피투자회사에 대한 장기성 채권에 단기대여금이나 대차대조표일 이후 회수된 채권이 포함 되지 않음을 명확화 - 종속회사주식의 추가 취득시 취득금액과 비교되는 대상을 연결대차대조표상 종속회사의 순자산임을 명확화
기준서 제16호	- 법인세추납액/환급액은 당기 법인세부담액에 포함 - 법인세비용의 구성내역에서 총법인세효과와 법인세기간내 배분내역을 동시에 표시, 세무조정 항목별 내역을 주석에서 삭제하는 대신 세전이익과 법인세비용간의 관계를 설명하는 주석 추가 등(주석요구사항 일부개정)
기준서 제19호	- 기준서 제24호 적용대상인 회사가 리스제공자인 경우, 리스관련 자산·부채의 표시방법은 기준서 제24호의 규정을 따름
기준서 제20호	- 지배회사와 다른 경우 최상위 지배자(개정전 : 최상위 지배회사)의 명칭도 주석으로 기재하며 지배회사와 최상위 지배자가 외부공표용 연결재무제표를 작성하지 않는 경우에는 이를 작성 하는 가장 가까운 상위의 지배회사(개정전 : 차상위 지배회사)의 명칭을 주석으로 기재
기준서 제24호	- 지분법손익이 해당 금융회사의 주된 영업활동인지 여부에 따라 영업손익 또는 영업외손익 으로 분류하므로 영업손익에서 지분법손익을 제외하는 문구를 삭제
해석 53-70	- 보증계약과 신용과생상품을 구분하는 기준을 명시 - 경제적 실질을 반영하여 보유중인 과생상품의 경우에도 위험회피수단으로 지정할 수 있는 근거 마련 - 제한적으로 허용되어 왔던 외화위험에 대한 위험회피회계 적용범위가 확장되도록 규정 정비

한편, 상기 개정된 기업회계기준서 등을 적용함에 따라 회사의 당기 및 전기말 현재 순자산
가액이나 순이익에 미치는 영향은 없습니다.

(2) 현금및현금성자산의 분류

회사는 통화 및 타인발행수표 등 통화대용증권과 당좌예금, 보통예금 및 큰 거래비용없이 현
금으로 전환이 용이하고 이자율 변동에 따른 가치변동이 중요하지 않은 금융상품으로서 취
득당시 만기일(또는 상환일)이 3개월 이내인 것을 현금및현금성자산으로 분류하고 있습니다

(3) 수익인식기준

제품, 상품 등 재화의 판매 수익은 원칙적으로 소유에 따른 위험과 효익이 대부분 구매자에
게 이전된 경우에 인식하고 있습니다. 이자수익 등 기타 수익금액은 이를 신뢰성 있게 측정
할 수 있으며 경제적 효익의 유입가능성이 매우 높은 경우에 수익으로 인식하고 있습니다.

(4) 대손충당금

회사는 대차대조표일 현재의 매출채권, 대여금, 미수금 등 받을채권 잔액의 회수가능성에 대
한 개별분석 및 과거의 대손경험율을 토대로 하여 예상되는 대손추정액을 대손충당금으로
설정하고 있습니다.

(5) 재고자산의 평가

회사는 미착품(개별법)을 제외한 재고자산을 총평균법에 의해 산정된 취득원가를 대차대조

표가액으로 하고 있으며, 연중 계속기록법에 의하여 수량 및 금액을 계산하고 매 기말 실시 재고조사를 실시하여 그 기록을 조정하고 있습니다. 또한, 대차대조표일현재 재고자산의 시가(제품,상품 및 재공품은 순실현가능가액, 원재료 등은 현행대체원가)가 취득원가보다 하락한 경우에는 시가를 대차대조표가액으로 하고 있습니다.

재고자산의 저가법 적용은 종목별로 하고 있으며 재고자산의 저가법 적용으로 발생하는 평가손실은 당해 재고자산에서 차감하는 형식으로 표시하고 이를 매출원가에 가산하고 있습니다. 이에 따라 당기 및 전기에 계상한 재고자산평가손실 금액은 각각 2,509,696천원 및 4,539,398천원입니다. 한편, 저가법의 적용에 따른 평가손실을 초래했던 상황이 해소되어 새로운 시가가 장부가액보다 상승한 경우에는 최초의 장부가액을 초과하지 않는 범위 내에서 평가손실을 환입하고 있으며, 이러한 재고자산평가손실의 환입은 매출원가에서 차감하고 있습니다. 이에 따라 당기 및 전기에 계상한재고자산평가손실환입은 각각 1,374,959천원 및 848,462천원입니다.

(6) 유가증권 (지분법적용투자주식 제외)

유가증권의 취득원가는 유가증권 취득을 위하여 제공한 대가의 시장가격(제공한 대가의 시장가격이 없는 경우에는 취득한 유가증권의 시장가격)에 취득부대비용을 포함한 가격으로 측정하고, 유가증권의 취득목적과 성격에 따라 단기매매증권, 매도가능증권, 만기보유증권으로 분류하고 있습니다. 한편, 회사는 유가증권의 처분시 실현손익을 계산하기 위한 유가증권의 원가결정방법으로 종목별 총평균법을 적용하고 있습니다.

회사가 적용하고 있는 유가증권의 구체적인 평가방법은 다음과 같습니다.

1) 단기매매증권의 평가

회사는 주로 단기간 내의 매매차익을 목적으로 매수와 매도가 적극적이고 빈번하게 이루어지는 유가증권(단기적인 이익을 획득할 목적으로 운용되는 것이 분명한 증권포트폴리오를 구성하는 유가증권 포함)을 단기매매증권으로 분류하고 있습니다. 단기매매증권은 공정가액으로 평가하고 있으며, 단기매매증권에 대한 미실현보유손익은 단기매매증권평가이익(손실)의 과목으로 하여 영업외수익(비용)으로 표시하고 있습니다.

2) 만기보유증권의 평가

회사는 만기가 확정된 채무증권으로서 상환금액이 확정되었거나 확정이 가능한 채무증권을 만기까지 보유할 적극적인 의도와 능력이 있는 경우에는 투자자산인 만기보유증권으로 분류하고 있습니다. 다만, 대차대조표일로부터 1년 내에 만기가 도래하는 만기보유증권은 유동자산으로 분류하고 있습니다.

만기보유증권은 상각후취득원가로 평가하여 대차대조표에 표시하고 있으며, 상각후취득원가로 측정할 때에는 취득원가와 만기액면가액의 차이를 상환기간에 걸쳐 유효이자율법에 의하여 상각하여 취득원가와 이자수익에 가감하고 있습니다.

한편, 만기보유증권의 원리금을 계약상의 조건대로 회수하지 못할 가능성이 매우 높은 경우에는 회수가능가액(만기보유증권 취득 당시의 유효이자율로 할인한 기대현금흐름의 현재가치)과 장부가액의 차액을 만기보유증권손상차손의 과목으로 하여 영업외비용으로 처리하고, 손상차손 금액을 차감한 후의 회수가능가액을 대차대조표가액으로 표시하고 있습니다. 또한, 손상차손을 인식한 이후 손상차손이 회복된 경우 손상차손을 인식한 기간 후에 발생한 사건과 객관적으로 관련된 경우에는 당초에 손상차손을 인식하지 않았다면 회복일 현재의 상각

후취득원가가 되었을 금액을 한도로 하여 회복된 금액을 만기보유증권손상차손환입의 과목으로 하여 영업외수익으로 처리하고 있습니다.

3) 매도가능증권의 평가

회사는 단기매매증권이나 만기보유증권으로 분류되지 아니하는 유가증권은 투자자산인 매도가능증권으로 분류하고 있습니다. 다만, 대차대조표일로부터 1년 내에 만기가 도래하거나 또는 매도 등에 의하여 처분할 것이 거의 확실한 매도가능증권은 유동자산으로 분류하고 있습니다.

매도가능증권은 공정가액을 대차대조표가액으로 하고 있습니다. 매도가능증권에 대한 미실현보유손익은 매도가능증권평가손익의 과목으로 하여 자본항목 중 기타포괄손익누계액으로 처리하고 있으며, 당해 매도가능평가손익의 누적금액은 해당 매도가능증권을 처분하거나 손상차손을 인식하는 시점에 일괄하여 매도가능증권처분손익 또는 매도가능증권손상차손에 반영하고 있습니다. 다만, 매도가능증권 중 시장성이 없는 지분증권의 공정가액을 신뢰성 있게 측정할 수 없는 경우에는 취득원가로 평가하고 있습니다.

한편, 매도가능증권에 대하여 손상차손이 발생한 객관적인 증거가 있으며 회수가가능액이 매도가능증권의 취득원가(채무증권은 상각후취득원가)보다 작은 경우에는 매도가능증권손상차손의 과목으로 하여 영업외비용으로 처리하고 있으며, 동 매도가능증권과 관련하여 미실현보유손익이 자본항목에 남아있는 경우에는 매도가능증권손상차손에서 가감하고 있습니다.

그리고 손상차손을 인식한 매도가능증권의 손상차손의 회복이 손상차손을 인식한 기간후에 발생한 사건과 객관적으로 관련된 경우에는 이전에 인식하였던 손상차손금액을 한도로 하여 회복된 금액을 매도가능증권손상차손환입의 과목으로 하여 영업외수익으로 인식하고 있으나, 손상차손을 인식한 기간 후에 공정가액이 상승하더라도 이와 같은 손상차손의 회복에 해당되지 아니하는 경우에는 당해 공정가액 상승금액을 자본항목으로 처리하고 있습니다.

(7) 지분법적용투자주식

회사는 중대한 영향력을 행사할 있는 피투자회사(이하 "지분법피투자회사")에 대한 지분증권에 대하여는 지분법을 적용하여 평가하고 있습니다.

1) 지분변동액의 회계처리

회사는 지분법 적용시 지분법피투자회사의 순자산 변동액 중 회사의 지분율에 해당하는 금액(이하 "지분변동액")은 지분법피투자회사의 순자산가액 변동의 원천에 따라회계처리하고 있습니다. 즉, ① 지분법피투자회사의 당기순이익(손실)으로 인하여 발생한 지분변동액은 지분법이익(손실)의 과목으로 하여 영업외수익(비용)으로, ② 지분법피투자회사의 전기이월미처분이익잉여금의 변동으로 인한 지분변동액은 (부의)지분법이익잉여금변동의 과목으로 하여 전기이월미처분이익잉여금으로, ③ 지분법피투자회사의 당기순손익 및 전기이월미처분이익잉여금을 제외한 자본의 증가 또는 감소로 인하여 발생한 지분변동액은 (부의)지분법자본변동의 과목으로 하여 기타포괄손익누계액으로 처리하고 있습니다. 다만, 지분법피투자회사의 전기이월미처분이익잉여금이 중대한 오류수정에 의해 변동하였을 경우에는 회사의 재무제표에 미치는영향이 중대하지 아니하면 당해 지분변동액은 지분법이익(손실)의 과목으로 하여 영업외수익(비용)으로 처리하며, 지분법피투자회사의 회계정책변경에 의하여 변동하였을 경우에는 당해 지분변동액은 회계변경과 오류수정에 관한 기업회계기준에 따라 전기이월미처분이익잉여금에 반영하고 있습니다. 한편, 지분법피투자회사가 현금배당금지급을 결의

하는 경우 배당결의 시점에 당사가 수취하게 될 배당금을 지분법적용투자주식에서 직접 차감하고 있습니다.

2) 투자차액의 처리

지분법적용투자주식 취득시점의 피투자회사의 식별가능한 순자산의 공정가액 중 회사가 취득한 지분율에 해당하는 금액과 취득대가의 차이금액(이하 "투자차액")은 영업권 등으로 보아 기업인수 및 합병 등 기업결합에 관한 기업회계기준에서 정하는 바에 따라 회계처리하고 있습니다.

한편, 지분법적용피투자회사가 유상증자(유상감사, 무상증자, 무상감사 포함. 이하 "유상증자 등")를 실시한 결과 회사의 지분율이 증가하는 경우 발생하는 지분변동차액은 투자차액으로 처리하고, 지분율이 감소한 경우에는 해당 지분변동차액은 처분손익으로 회계처리하고 있습니다. 다만, 지분법피투자회사가 종속회사에 해당하는 경우에는 유상증자 등으로 인하여 발생한 지분변동차액은 (부의)지분법자본변동의 과목으로 하여 기타포괄손익누계액으로 처리하고 있습니다.

3) 지분법피투자회사의 순자산 공정가액과 장부가액의 차액에 대한 처리

지분법적용투자주식의 취득시점에 지분법피투자회사의 식별가능한 자산·부채를 공정가액으로 평가한 금액과 장부가액의 차이금액 중 회사의 지분율에 해당하는 금액은 당해 자산·부채에 대한 지분법피투자회사의 처리방법에 따라 상각 또는 환입하여 지분법손익에 반영하고 있습니다.

4) 내부거래미실현손익의 제거

회사 및 지분법피투자회사간의 거래에서 발생한 손익에 회사의 지분율을 곱한 금액 중 대차대조표일 현재 보유자산의 장부가액에 반영되어 있는 부분은 회사의 미실현손익으로 보며, 이 경우 미실현손익은 지분법적용투자주식에서 가감하고 있습니다. 다만, 지분법피투자회사가 회사의 종속회사인 경우 회사가 종속회사에 대하여 자산을 매각한 거래("하향판매")로 인하여 발생한 미실현손익은 전액 제거하여 지분법적용투자주식에 가감하고 있습니다.

5) 지분법적용투자주식의 손상차손

회사는 지분법적용투자주식의 손상차손 발생에 대한 객관적 증거가 있으며 지분법적용투자주식의 회수가능가액이 장부가액보다 작은 경우에는 당해 지분법적용투자주식에 대하여 손상차손을 인식하여 영업외비용(지분법적용투자주식손상차손)에 반영하고 있습니다. 지분법적용투자주식에 대하여 손상차손을 인식할 때 미상각된 투자차액이 있는 경우에는 투자차액을 우선 손상차손으로 인식하고 있습니다. 한편 손상차손을 인식한 후에 지분법적용투자주식의 회수가능가액이 회복된 경우에는 이전에 인식하였던 손상차손금액을 한도로 하여 회복된 금액을 당기이익으로 인식하고 있습니다. 이 경우 회복 후 지분법적용투자주식 장부가액이 당초에 손상차손을 인식하지 않았다면 회복일 현재의 지분법적용투자주식 장부가액이 되었을 금액을 초과하지 않도록 하고 있습니다. 다만, 투자차액에 해당하는 손상차손의 회복은 인정하지 않고 있습니다.

6) 해외소재 지분법피투자회사의 재무제표 환산

회사는 해외에 소재하는 지분법피투자회사의 외화표시 재무제표는 연결재무제표에 관한 기업회계기준서의 해외소재 종속회사의 재무제표 환산을 준용하여 환산한 후 지분법을 적용하고 있습니다. 원화로 환산한 후 자산에서 부채를 차감한 금액과 자본총계 금액과의 차이 중 회사의 지분에 상당하는 금액은 (부의)지분법자본변동의 과목으로 하여 기타포괄손익누계액으로 처리하고 있습니다.

(8) 유형자산의 평가 및 감가상각방법

회사는 유형자산을 최초에는 취득원가(구입원가 또는 제작원가에 당해 유형자산을 사용할 수 있도록 준비하는데 직접 관련되는 지출을 합한 금액)로 측정하며, 현물출자, 증여, 기타 무상으로 취득한 유형자산은 공정가액을 취득원가로 하고 있습니다. 다만, 자산재평가법에 의하여 재평가된 자산은 재평가액으로 평가하고 있습니다.

또한, 회사는 유형자산의 취득 또는 완성후의 지출이 가장 최근에 평가된 성능수준을초과하여 미래 경제적 효익을 증가시키는 지출은 자본적 지출로, 그렇지 않은 경우에는 발생한 기간의 비용으로 인식하고 있습니다. 한편, 회사는 자산의 제조, 매입, 건설 또는 개발과 관련한 금융비용을 기간비용으로 회계처리하고 있습니다.

회사는 유형자산의 진부화 또는 시장가치의 급격한 하락 등으로 인하여 유형자산의 사용 및 처분으로부터 기대되는 미래의 현금흐름총액의 추정액이 장부가액에 미달하는 경우에는 장부가액을 회수가능가액(순매각가액과 사용가치 중 큰 금액)으로 조정하고 그 차액을 손상차손으로 처리하고 있습니다. 다만, 차기 이후에 손상차손을 인식한 자산의 회수가능가액이 장부가액을 초과하는 경우에는 그 자산이 손상차손을 인식하기 전의 장부가액의 감가상각 후 잔액을 한도로 하여 그 초과액을 손상차손환입으로 처리하고 있습니다. 이에 따라 당기 및 전기 중 유형자산손상차손으로 처리한금액은 각각 6,973,306천원 및 6,994,532천원입니다.

유형자산의 감가상각은 아래의 자산별 내용연수에 따라 경제적 효익이 발생하는 기간에 걸쳐 정액법으로 계상하고 있습니다. 각 기간의 감가상각비는 다른 자산의 제조와 관련된 경우에는 관련 자산의 제조원가로, 그 밖의 경우에는 판매비와관리비로 계상하고 있습니다.

자 산	내용연수(년)
건 물	24-50
구 축 물	13-30
기 계 장 치	10
차량운반구	6-10
공구와기구	6-10
비 품	6-10

(9) 무형자산의 평가 및 상각방법

회사는 무형자산을 최초로 인식할 때에는 취득원가(당해 무형자산의 구입원가와 자산을 사용할 수 있도록 준비하는데 직접 관련되는 지출)로 측정하고 있습니다. 무형자산 중 개발비는 관련 제품의 판매 또는 사용이 가능한 시점부터 3년의 내용연수를, 개발비를 제외한 무형자산은 합리적인 기간(산업재산권과 기타무형자산은 3~15년, 선급기술도입료는 계약 기간) 동안 정액법에 의하여 산정된 상각액을 직접 차감한 잔액으로 표시하고 있습니다.

한편, 무형자산의 진부화 및 시장가치의 급격한 하락 등으로 인하여 무형자산의 회수가능가

액(순매각가액과 사용가치 중 큰 금액)이 장부가액에 중요하게 미달하게 되는 경우에는 그 차액을 손상차손으로 처리하고 있으며, 차기 이후에 손상차손된 자산의 회수가능가액이 장부가액을 초과하게 되는 경우에는 그 자산이 손상차손을 인식하기전 장부가액의 상각 후 잔액을 한도로 하여 그 초과금액을 손상차손환입으로 처리하고 있습니다.

(10) 국고보조금

회사는 자산취득에 사용할 목적으로 국고보조금을 받는 경우에는 관련 자산을 취득하기 전 까지 받은 자산 또는 받은 자산을 일시적으로 운용하기 위하여 취득하는 다른자산의 차감계정으로 회계처리하고, 관련 자산을 취득하는 시점에서 취득자산의 차감계정으로 처리하여 당해 자산의 내용연수에 걸쳐 상각금액과 상계처리하고 있습니다. 또한, 상환의무가 없는 국고보조금 중 특정 비용의 보전을 목적으로 받는 부분은 관련 비용과 상계처리하고, 대응되는 비용이 없는 부분은 회사의 주된 영업활동과 직접적인 관련성이 있다면 영업수익으로, 그렇지 않다면 영업외수익으로 처리하고 있으며, 상환의무가 있는 국고보조금은 부채로 계상하고 있습니다.

(11) 채권·채무의 현재가치평가

회사는 장기연불조건의 매매거래, 장기금전대차거래 또는 이와 유사한 거래에서 발생하는 채권·채무로서 명목가액과 현재가치의 차이가 중요한 경우에는 당해 채권·채무로 인하여 미래에 수취하거나 지급할 총금액을 유효이자율로 할인한 현재가치로평가하고 있습니다.

채권·채무의 명목가액과 현재가치의 차액인 현재가치할인차금은 당해 채권·채무의 명목가액에서 차감(또는 부가)하는 형식으로 기재하고 있으며, 이러한 현재가치할인차금은 유효이자율법을 적용하여 상각(또는 환입)하여 이자수익 또는 이자비용에 반영하고 있습니다. 또한, 회사정리절차 및 화의절차의 개시 또는 당사자간의 합의 등으로 채권·채무의 원금, 이자율 또는 기간 등이 변경되어 재조정된 채권·채무의 장부가액과 현재가치의 차이가 중요한 경우에 당해 채권·채무로 인하여 미래에 수취하거나 지급할 금액을 적정한 이자율로 할인한 현재가치로 평가하고 있으며, 채권·채무의 명목액과 현재가치의 차액인 현재가치할인차금은 유효이자율법을 적용하여 상각 또는 환입하고 이를 이자비용 또는 이자수익으로 인식하고 있습니다.

(12) 외화거래 및 외화자산·부채의 환산

회사는 모든 외화거래를 거래 당시의 환율에 의하여 원화로 환산·기록하고 있으며이들 거래의 결과로 발생하는 외환차익(차손)은 영업외수익(비용)으로 인식하고 있습니다. 또한, 회사는 화폐성 외화자산 및 외화부채를 대차대조표일 현재 기준환율(US\$1당 : 당기말 938.2원, 전기말 929.6원)로 평가하고 있으며, 이로 인한 외화환산이익(손실)은 영업외수익(비용)에 반영하고 있습니다. 다만, 외화표시 전환사채의 경우 원칙적으로 전환청구기간 만료시까지 비화폐성 외화부채로 보나 결산일로부터 전환청구기간 만료시까지 1년 이내인 경우로써 전환권의 행사가 이루어지지 않을 것이 거의 확실한 경우에만 대차대조표일 현재의 기준환율에 의하여 외화환산을 하고 있습니다.

(13) 퇴직급여충당부채

회사는 퇴직금지급규정에 따라 대차대조표일 현재 1년이상 근속한 전 임직원이 일시에 퇴직할 경우에 지급하여야 할 퇴직금 총 추계액을 퇴직급여충당부채로 설정하고 있으며, 당기 및 전기말 현재 퇴직금 총 추계액은 175,587,889천원 및 172,803,230천원입니다.

회사는 국민연금법에 의해 종업원부담 국민연금 중 일정부분에 대해 회사가 대납하고 종업

원 퇴직시에 퇴직금에서 차감하도록 하는 국민연금전환금을 퇴직급여충당부채에서 차감하는 형식으로 표시하고 있으며, 당기 및 전기말 현재 퇴직금 중 국민연금으로 전환된 금액은 각각 1,057,662천원 및 1,790,672천원입니다. 한편, 회사는 근로기준법에 따라 종업원의 수급권을 보장하는 퇴직보험에 가입하였으며 동 퇴직보험예치금의 당기 및 전기말 잔액은 각각 4,959,174천원 및 5,635,518천원이며 퇴직급여충당부채에서 차감하는 형식으로 표시하고 있습니다. 다만, 대차대조표일 현재 퇴직급여충당부채(국민연금전환금 차감 후)를 초과하는 분에 대해서는 투자자산으로 계상하고 있습니다.

당기 및 전기 중 회사가 실제 지급한 퇴직금은 각각 32,774,745천원 및 42,343,503천원입니다.

(14) 파생상품

파생상품은 당해 계약에 따라 발생된 권리와 의무를 자산·부채로 계상하고 있으며, 공정가액으로 평가한 금액을 대차대조표가액으로 하고 평가시 발생한 손익은 발생시점에 당기손익으로 인식하고 있습니다. 다만, 현금흐름 위험회피를 목적으로 하는 파생상품의 평가손익 중 위험회피에 효과적인 부분은 현금흐름위험회피 파생상품평가손익의 과목으로 하여 기타포괄손익누계액으로 계상하고 있습니다.

(15) 전환사채

회사는 전환사채 발행가액을 일반사채에 해당하는 부채부분과 전환권에 해당하는 자본부분으로 분리하여 자본부분의 가치를 전환권대가로 인식하여 기타자본잉여금으로 계상하고 있습니다. 이러한 전환대가는 전환권이 행사되어 추가로 주식을 발행하는 시점에 주식발행초과금으로 대체하고 있습니다. 한편, 전환사채의 이자비용은 사채의 장부가액에 일반사채의 유효이자율을 적용하여 계산하고, 사채의 장부가액은 사채의 액면가액에 ①사채발행차금, ②전환권조정 및 ③사채상환할증금(상환할증 지급조건이 있는 경우)을 가감한 금액으로 하고 있습니다.

(16) 제품보증충당부채

회사는 매출된 제품에 대하여 일정기간 동안 무상으로 보증수리를 실시함에 따라 향후 발생할 수리비 예상액과 EU의 ELV(End of Life Vehicle) 규정에 따라 동 지역에 수출한 차량의 폐차 관련 환경부담비용 추산액을 제품보증충당부채로 설정하고 있습니다. 또한 제품보증충당부채의 명목가액과 현재가치의 차이가 중요한 경우에는 이를 현재가치로 평가하며, 그 차액을 제품보증충당부채에 차감하여 표시하고 있습니다.

(17) 법인세비용

회사는 자산·부채의 장부가액과 세무가액의 차이인 일시적차이에 대하여 이연법인세를 인식하는 경우, 가산할 일시적차이에 대한 이연법인세부채는 법인세관련 기업회계기준서상의 예외항목에 해당하지 않는 경우에는 전액 인식하고 있으며, 차감할 일시적차이에 대한 이연법인세자산은 향후 과세소득의 발생이 거의 확실하여 미래의법인세 절감효과가 실현될 수 있을 것으로 기대되는 경우에 인식하고 있습니다. 이러한 이연법인세자산(부채)는 관련된 자산(부채)항목의 대차대조표상 분류에 따라 대차대조표에 당좌자산(유동부채) 또는 기타비유동자산(비유동부채)으로 분류하고 있으며, 세무상 결손금에 따라 인식하게 되는 이연법인세자산의 경우처럼 대차대조표상자산항목 또는 부채항목과 관련되지 않은 이연법인세자산과 이연법인세부채는 일시적차이의 예상소멸시기에 따라서 유동항목과 기타비유동항목으로 분류하고, 동일한 유동·비유동 구분내의 이연법인세자산과 이연법인세부채가 동일한 과세당국과 관련된 경우에는 각각 상계하여 표시하고 있습니다. 또한, 당기법인세부담액(환급액)과

이연법인세는 손익계산서상 법인세비용의 계산에 반영하고 있으며, 이 경우 전기이전의 기간과 관련된 법인세부담액(환급액)을 당기에 인식한 금액(법인세 추납액 또는 환급액)은 당기 법인세부담액(환급액)으로 하여 법인세비용에 포함하고 있습니다. 그러나 당해기간 또는 다른 기간에 자본계정에 직접적으로 인식되는 거래나 사건 및 기업결합으로부터 발생된 경우에는 각각 자본계정 및 영업권(또는 부의영업권)에서 직접 가감하고 있습니다.

(18) 전기 재무제표의 계정과목 재분류

회사는 당기 재무제표와의 비교를 용이하게 하기 위하여 전기 재무제표의 일부 계정과목을 당기 재무제표의 계정과목에 따라 재분류하였으나, 이러한 계정과목의 재분류가 전기에 보고된 순자산가액이나 순이익에는 영향을 미치지 아니합니다.

(단위: 천원)			
재분류 항목의 내용	변경전 분류	변경후 분류	금액
영업외비용의 분류	잡손실	매출채권처분손실	14,785,092

▶ 제45기

회사의 재무제표는 대한민국의 기업회계기준서 제1호 내지 제20호(제11호 및 제14호를 제외)를 포함한 대한민국에서 일반적으로 인정된 회계처리기준에 따라 작성되었으며, 재무제표를 작성하기 위하여 채택한 중요한 회계정책은 2006회계연도부터 적용되는 대한민국의 기업회계기준서 제18호 내지 제20호의 적용에 따른 사항을 제외하고는 2005년 12월 31일로 종료하는 회계기간에 대한 재무제표 작성시 채택한 회계정책과 동일합니다. 한편 기업회계기준서 제18호 내지 제20호의 경과조치에 따라 비교표시되는 전기재무제표는 재작성하지 아니하였습니다.

한편, 회사의 정기주주총회 제출용 당기 재무제표는 2007년 2월 8일에 개최될 이사회에서 사실상 확정될 예정입니다.

재무제표를 작성하기 위하여 회사가 채택한 중요한 회계정책은 다음과 같습니다.

(1) 새로운 기업회계기준서의 도입

당기부터 적용되는 신규 기업회계기준서의 주요 내용은 다음과 같습니다.

기업회계기준서	주요 내용
제18호 조인트벤처 투자	- 공동지배사업, 공동지배자산 및 공동지배기업에 대한 개념 및 회계처리 규정 - 계약합의사항에 따른 수익과 비용 배분 등
제19호 리스	- 금융리스 분류기준 변경 - 부동산 리스 분류기준 신설 등
제20호 특수관계자 공시	- 주요 경영진에 대한 보상 등 특수관계자 관련 주석공시 확대

신규 기업회계기준서의 적용으로 인하여 순자산 및 당기순이익에 미치는 영향은 없습니다.

한편, 전기말 현재 회사는 기업회계기준서 제17호 "충당부채와 우발부채·우발자산"에 따라 충당부채의 명목가액과 현재가치의 차이가 중요한 경우에는 의무를 이행하기 위해 예상되는 지출액의 현재가치로 평가하고 있습니다.

이러한 회계정책변경으로 인하여 판매보증충당부채의 전전기말 잔액이 6,027,941천원 만큼 감소함에 따라 전전기 이월이익잉여금이 4,370,257천원 만큼이 증가하고 이연법인세자산이 1,657,684천원 만큼 감소하였으며, 전기순이익은 1,661,623천원 증가하였습니다.

(2) 새로운 재무보고에 관한 실무의견서 적용

주석2-(5) 및 주석8에서 설명하고 있는 바와 같이 회사는 당기 중 발표된 재무보고에 관한 실무의견서 2006-2에 따라 유형자산 취득을 위해 지급한 선급금을 건설중인자산으로 계정재분류 하였으며, 재무보고에 관한 실무의견서 2006-4에 따라 성과보수방식으로 지급되는 판매수수료(판매비와관리비)를 매출액에서 차감하여 순액으로 표시하였습니다.

비교표시된 전기 재무제표는 동 실무의견서에 따라 재작성하였으며 동 회계정책의 변경으로 인하여 순자산 및 순이익에 미치는 영향은 없습니다.

항목	변경전 분류	변경후 분류	(단위:백만원)	
			당기	전기
유형자산 취득을 위한 선급금의 분류	선급금	건설중인자산	10,243	20,722
판매인센티브의 분류	판매비와 관리비	매출에서 차감	28,334	31,769

(3) 추정의 변경

1) 이연법인세자산의 실현가능성 변경

주석 17에서 설명하고 있는 바와 같이 회사는 전기말에 비해 당기말 현재 향후 실현가능성이 불확실한 것으로 판단되는 차감할 일시적차이 347,260,813천원 및 이월결손금 215,150,729천원에 대한 법인세효과 154,663,174천원을 이연법인세자산으로 인식하지 아니하였습니다. 이러한 회계추정의 변경은 그 타당성이 인정되며, 상기 회계추정의 변경으로 인하여 당기순손실 및 처리전결손금이 154,663,174천원 증가하였습니다.

2) 유형자산 내용연수 변경

주석2-(10)에서 설명하고 있는 바와 같이 회사는 당기 중 영업환경의 변화로 인하여 공구와 기구 등의 내용연수를 10년에서 6년으로 변경하였습니다. 이는 기업회계기준서에 따른 정당한 회계추정의 변경으로, 상기 회계추정의 변경으로 인하여 당기말 감가상각비가 종전의 방법에 의하였을 경우보다 15,424,075천원 증가하였으며 당기순손실은 15,238,195천원 증가하였습니다.

(4) 현금등가물의 분류

회사는 큰 거래비용 없이 현금으로 전환이 용이하고 이자율변동에 따른 가치변동이 중요하지 않은 유가증권 및 단기금융상품으로서 취득당시 만기(또는 상환일)가 3개월 이내에 도래하는 것을 현금등가물로 분류하고 있습니다.

(5) 수익인식기준

제품, 상품 등 재화의 판매 수익은 원칙적으로 소유에 따른 위험과 효익이 대부분 구매자에게 이전된 경우에 인식하고 있습니다. 이자수익 등 기타 수익금액은 이를 신뢰성 있게 측정할 수 있으며 경제적 효익의 유입가능성이 매우 높은 경우에 수익으로 인식하고 있습니다.

회사는 재무보고에 관한 실무의견서 2006-4에 따라 성과보수방식으로 지급되는 판매수수료(판매비와관리비)를 매출액에서 차감하여 순액으로 표시하였습니다.비교표시된 전기 재무제표는 동 실무의견서에 따라 재작성하였습니다.

(6) 대손충당금 설정기준

회사는 대차대조표일 현재의 매출채권잔액 등에 대하여 개별분석과 장래의 대손예상액을 기초로 하여 대손충당금을 설정하고 있습니다.

(7) 재고자산의 평가

회사는 재고자산을 총평균법(단, 미착품은 개별법)에 의해 산정된 가액으로 대차대조표가액에 계상하고 있으며, 연중 계속기록법에 의하여 수량 및 금액을 계산하고 매 기말 실지재고조사를 실시하여 그 기록을 조정하고 있습니다. 또한, 대차대조표일 현재 재고자산의 시가(제품,상품 및 재공품은 순실현가능가액, 원재료 등은 현행대체원가)가 취득원가보다 하락한 경우에는 시가를 대차대조표가액으로 하고 있습니다. 재고자산의 저가법 적용은 종목별로 하고 있으며 재고자산의 저가법 적용으로 발생하는 평가손실은 당해 재고자산에서 차감하는 형식으로 표시하고 이를 매출원가에 가산하고 있습니다. 이에 따라 당기 및 전기에 계상한 재고자산평가손실은 각각 4,539,398천원 및 2,039,884천원입니다. 한편, 저가법의 적용에 따른 평가손실을 초래했던상황이 해소되어 새로운 시가가 장부가액보다 상승한 경우에는 최초의 장부가액을 초과하지 않는 범위 내에서 평가손실을 환입하고 있으며, 이러한 재고자산평가손실의 환입은 매출원가에서 차감하고 있습니다. 이에 따라 당기 및 전기에 계상한 재고자산평가손실환입은 각각 848,462천원 및 3,672,700천원입니다.

(8) 유가증권의 평가

회사는 유가증권에 대하여 유가증권의 취득을 위하여 제공한 대가의 시장가격에 취득부대비용을 가산하고 이에 종목별 총평균법을 적용하여 취득원가를 산정하고 있습니다. 또한, 만기가 확정된 채무증권으로서 상환금액이 확정되었거나 확정이 가능한 채무증권을 만기까지 보유할 적극적인 의도와 능력이 있는 경우에는 만기보유증권으로, 지분증권과 만기보유증권으로 분류되지 아니하는 채무증권중 단기간 내의 매매차익을 목적으로 취득한 유가증권으로서 매수와 매도가 적극적이고 빈번하게 이루어지는것은 단기매매증권으로, 단기매매증권이나 만기보유증권으로 분류되지 아니하는 유가증권은 매도가능증권으로 분류하고 있습니다.

회사는 만기보유증권에 대하여 상각후 취득원가를 대차대조표가액으로 하고 있으며 취득원가와 만기액면가액의 차이를 상환기간에 걸쳐 유효이자율법을 적용하여 취득원가와 이자수익에 가감하고 있습니다.

또한, 회사는 단기매매증권과 매도가능증권에 대하여 공정가액을 대차대조표가액으로 하고 있으나, 매도가능증권 중 시장성이 없는 지분증권의 공정가액을 신뢰성있게 측정할 수 없는 경우에는 취득원가를 대차대조표가액으로 하고 있습니다. 또한, 단기매매증권에 대한 미실현보유손익은 단기매매증권평가이익 또는 단기매매증권평가손실의 과목으로 하여 당기순이익의 증가 또는 감소로 처리하며, 매도가능증권에 대한 미실현보유손익은 매도가능증권평가이익 또는 매도가능증권평가손의 과목으로 하여 자본조정의 증가 또는 감소로 처리하고 있습니다.

유가증권의 회수가능가액이 장부가액보다 작고 감액손실의 발생에 대한 객관적인 증거가 있는 경우에는 장부가액을 회수가능가액으로 조정하고 장부가액과 회수가능가액과의 차액을 감액손실의 과목으로 하여 당기손실로 처리하고 있습니다. 한편, 감액한 유가증권에 대한 감

액손실의 회복이 감액손실을 인식한 기간 후에 발생한 사건과 객관적으로 관련된 경우 공정가액으로 평가하는 유가증권은 이전에 인식하였던 감액손실 금액을 한도로 하고, 상각후 취득원가 또는 취득원가로 평가하는 유가증권은 회복 후 장부가액이 당초에 감액손실을 인식하지 않았다면 회복일 현재의 상각후 취득원가 또는 취득원가가 되었을 금액을 초과하지 않는 범위에서 회복된 금액을 감액손실환입으로 당기이익에 반영하고 있습니다.

한편, 회사의 유가증권의 보유의도와 보유능력에 변화가 있어 과목분류변경을 할 경우 새로운 유가증권의 대차대조표가액은 분류변경일 현재의 공정가액으로 평가하고 있습니다. 또한, 만기보유증권에서 매도가능증권으로 분류변경하는 경우에는 유가증권 분류변경에 따른 평가에서 발생하는 공정가액과 장부가액의 차이금액은 자본조정으로 처리하며, 매도가능증권에서 만기보유증권으로 분류변경하는 경우에는 분류변경을 위한 평가시점까지 발생한 매도가능증권의 미실현보유손익은 계속 자본조정으로 처리하고 만기까지의 잔여기간에 걸쳐 유효이자율법을 적용하여 취득원가와 이자수익에 가감하고 있습니다.

(9) 지분법적용투자주식의 평가

회사는 투자주식 중 중대한 영향력을 행사할 수 있는 주식은 지분법을 적용하여 평가한 가액을 대차대조표가액으로 하고, 지분법피투자회사의 순자산변동액중 투자회사의 지분율에 해당하는 금액인 지분변동액이 당기순손익으로 발생한 경우는 지분법손익의 과목으로 하여 당기순이익의 증가 또는 감소로, 전기이월이익잉여금의 증감으로 인한 경우에는 전기이월이익잉여금의 증가 또는 감소로, 당기순이익 및 전기이월이익잉여금을 제외한 자본의 증감으로 인한 경우에는 지분법자본변동의 과목으로 하여 자본조정으로 처리하고 있습니다.

(10) 유형자산의 평가 및 감가상각

회사는 유형자산의 취득원가를 구입원가 또는 제작원가에 당해 유형자산을 사용할 수 있도록 준비하는데 직접 관련된 지출을 합한 가액으로 하고 있으며, 현물출자, 증여, 기타 무상으로 취득한 자산은 공정가액을 취득원가로 하고 있습니다. 다만, 자산재평가법에 의하여 재평가된 자산의 취득원가는 재평가액으로 계상하고 있습니다. 한편, 자산의 제조, 매입, 건설 또는 개발과 관련한 금융비용을 기간비용으로 회계처리하고 있습니다.

또한, 회사는 유형자산의 취득 또는 완성후의 지출이 가장 최근에 평가된 성능수준을초과하여 미래 경제적 효익을 증가시키는 지출은 자본적 지출로, 당해 자산의 원상을회복시키거나 능률유지를 위한 지출은 수익적 지출로 처리하고 있습니다.

한편, 유형자산의 진부화 또는 시장가치의 급격한 하락 등의 원인으로 인하여 당해 유형자산의 미래 경제적 효익이 장부가액에 현저하게 미달할 가능성이 있다고 판단되고, 당해 유형자산의 사용 및 처분으로부터 기대되는 미래의 현금흐름 총액의 추정액이 장부가액에 미달하는 경우에는 장부가액을 회수가능가액으로 조정하고 그 차액을 동 유형자산에 대한 감액손실의 과목으로 하여 당기손실로 처리하고 있습니다. 다만, 차기 이후에 감액된 자산의 회수가능가액이 장부가액을 초과하는 경우에는 그 자산이 감액되기 전의 장부가액의 감가상각후 잔액을 한도로 하여 그 초과액을 감액손실환입으로 처리하고 있습니다. 이에 따라 당기 및 전기 중 유형자산감액손실로 처리한 금액은 각각 6,994,532천원 및 49,902,536천원이고, 전기 중 유형자산감액손실환입으로 처리한 금액은 6,033,648천원입니다.

유형자산의 감가상각은 경제적 효익이 발생하는 기간에 걸쳐 정액법으로 계산하고 있는 바, 주요 자산별 내용연수는 다음과 같습니다.

--	--

자 산	내용연수(년)
건 물	24-50
구 축 물	13-30
기 계 장 치	10
차량운반구	6-10
공구와기구	6-10
비 품	6-10

당기 중 영업환경의 변화로 인하여 회사는 공구와기구 등의 내용연수를 10년에서 6년으로 변경하였습니다. 이는 기업회계기준서에 따른 정당한 회계추정의 변경으로,상기 회계추정의 변경으로 인하여 당기말 감가상각비가 종전의 방법에 의하였을 경우보다 15,424,075천원 증가하였으며 당기순손실은 15,238,195천원 증가하였습니다.

회사는 자산취득에 사용할 목적으로 국고보조금을 받는 경우에는 관련 자산을 취득하기 전 까지 받은 자산 또는 받은 자산을 일시적으로 운용하기 위하여 취득하는 다른자산의 차감계정으로 회계처리하고, 관련 자산을 취득하는 시점에 취득자산의 차감계정으로 처리하여 당해 자산의 내용연수에 걸쳐 상각금액과 상계처리하고 있습니다. 또한, 상환의무가 없는 국고보조금 중 특정 비용의 보전을 목적으로 받는 부분은 관련 비용과 상계처리하고, 대응되는 비용이 없는 부분은 영업외수익으로 처리하고 있으며, 상환의무가 있는 국고보조금은 부채로 계상하고 있습니다.

(11) 무형자산의 평가 및 상각

회사는 무형자산을 취득원가로 평가하고 있으며, 무형자산 중 개발비는 관련 제품의 판매 또는 사용이 가능한 시점부터 3년의 내용연수를, 개발비를 제외한 무형자산에 대하여는 합리적인 기간(산업재산권과 기타무형자산은 3~15년, 선급기술도입료는 계약 기간) 동안 정액법에 의하여 산정된 상각액을 직접 차감한 잔액으로 표시하고 있습니다.

(12) 퇴직급여충당금

회사는 임직원의 퇴직시 회사의 퇴직금 지급규정에 따라 계산된 금액을 퇴직금으로 지급하고 있는바, 전임직원이 일시에 퇴직할 경우에 지급하여야 할 퇴직금추계액은 당기말 및 전기말 현재 각각 172,803,230천원 및 179,450,639천원이며 당기말 및 전기말 현재의 퇴직금추계액에 대하여는 전액을 퇴직급여충당금으로 설정하고 있습니다. 당기 및 전기중 실제 회사가 지급한 퇴직금은 각각 42,343,503천원 및 26,507,696천원입니다.

회사는 국민연금법에 의해 종업원부담 국민연금중 일정부분에 대해 회사가 대납하고종업원 퇴직시에 퇴직금에서 차감하도록 하는 국민연금전환금을 퇴직급여충당금에서 차감하는 형식으로 표시하고 있는 바, 당기 및 전기말 현재 퇴직금중 국민연금으로 전환된 금액은 각각 1,790,672천원 및 2,788,827천원입니다.

한편, 회사는 근로기준법에 따라 종업원의 수급권을 보장하는 퇴직보험에 가입하였으며 동 퇴직보험예치금의 당기말 및 전기말 잔액은 각각 5,635,518천원 및 6,688,657천원이며, 퇴직급여충당금에서 차감하는 형식으로 표시하고 있습니다.

(13) 판매보증충당부채

회사는 매출된 제품에 대하여 일정기간동안 무상으로 보증수리를 실시함에 따라 향후 발생할 수리비 예상액과 EU의 ELV(End of Life Vehicle) 규정에 따라 동 지역에 수출한 차량의 폐차관련 환경부담비용 추산액을 판매보증충당부채로 설정하고 있습니다. 또한 판매보증충당부채의 명목가액과 현재가치의 차이가 중요한 경우에는 이를 현재가치로 평가하며, 그 차액을 판매보증충당부채와 차감하여 표시하고 있습니다.

(14) 외화자산 및 부채의 환산

회사는 모든 외화거래를 거래 당시의 환율에 의하여 원화로 환산·기록하고 있는 바, 이들 거래의 결과로 발생하는 외환차손익은 기간손익으로 인식하고 있습니다.

또한, 회사는 화폐성 외화자산 및 외화부채를 대차대조표일 현재의 기준환율(US\$당:당기말 929.60원, 전기말 1,013.00원)로 평가하고 있으며, 이로 인한 외화환산손익은 당기손익에 반영하고 있습니다.

(15) 채권·채무의 현재가치평가 및 조정

회사는 장기연불조건의 매매거래, 장기금전대차거래 또는 이와 유사한 거래에서 발생하는 채권·채무로서 명목가액과 현재가치의 차이가 중요한 경우에는 당해 채권·채무로 인하여 미래에 수취하거나 지급할 총금액을 유효이자율로 할인한 현재가치로 평가하고 있습니다.

채권·채무의 명목가액과 현재가치의 차액인 현재가치할인차금은 당해 채권·채무의 명목가액에서 차감(또는 부가)하는 형식으로 기재하고 있으며, 이러한 현재가치할인차금은 유효이자율법을 적용하여 상각(또는 환입)하여 이자수익또는 이자비용에 반영하고 있습니다. 또한, 회사정리절차 및 화의절차의 개시 또는 당사자간의 합의 등으로 채권·채무의 원금, 이자율 또는 기간 등이 변경되어 재조정된 채권·채무의 장부가액과 현재가치의 차이가 중요한 경우에 당해 채권·채무로 인하여 미래에 수취하거나 지급할 금액을 적정한 이자율로 할인한 현재가치로 평가하고 있으며, 채권·채무의 명목액과 현재가치의 차액인 현재가치할인차금은 유효이자율법을 적용하여 상각 또는 환입하고 이를 이자비용 또는 이자수익으로 인식하고 있습니다.

(16) 파생상품의 처리

파생상품은 당해 계약에 따라 발생한 권리와 의무를 자산, 부채로 계상하여 공정가액으로 평가한 금액을 대차대조표가액으로 하고 평가시 발생한 손익은 발생시점에 당기손익으로 인식하고 있습니다. 다만, 현금흐름 위험회피를 목적으로 하는 파생상품의 평가손익 중 위험회피에 효과적이지 못한 부분은 당기손익으로 인식하고 위험회피에 효과적인 부분은 자본조정으로 계상하고 있습니다.

(17) 법인세비용

회사는 자산·부채의 장부가액과 세무가액의 차이인 일시적차이에 대하여 이연법인세를 인식하는 경우, 가산할 일시적차이에 대한 이연법인세부채는 법인세관련 기업회계기준서상의 예외항목에 해당하지 않는 경우에는 전액 인식하고 있으며, 차감할 일시적차이에 대한 이연법인세자산은 향후 과세소득의 발생이 거의 확실하여 미래의법인세 절감효과가 실현될 수 있을 것으로 기대되는 경우에 인식하고 있습니다.

이러한 이연법인세자산(부채)는 관련된 자산(부채)항목의 대차대조표상 분류에 따라 대차대조표에 당좌자산(유동부채) 또는 투자자산(고정부채)으로 분류하고 있으며, 세무상결손금에

따라 인식하게 되는 이연법인세자산의 경우처럼 대차대조표상 자산항목 또는 부채항목과 관련되지 않은 이연법인세자산과 이연법인세부채는 일시적차이의 예상소멸시기에 따라서 유동항목과 기타비유동항목으로 분류하고, 동일한 유동·비유동 구분내의 이연법인세자산과 이연법인세부채는 각각 상계하여 표시하고 있습니다.

또한, 손익계산서상의 법인세비용은 당기 법인세부담액에 이연법인세자산·부채의 변동액을 가감한 가액으로 인식하고 있으며, 자본계정에 직접 가감되는 항목과 관련된 당기 법인세부담액과 이연법인세는 해당 자본계정에서 직접 가감하고 있습니다.

▶ 제44기

회사의 재무제표는 한국의 일반적으로 인정된 회계처리기준에 따라 작성되었으며, 그 중요한 회계처리 방침은 다음과 같습니다.

한편, 회사의 정기주주총회 제출용 당기 재무제표는 2006년 2월 15일에 개최될 이사회에서 사실상 확정될 예정입니다.

(1) 새로운 기업회계기준서의 도입

한국회계기준위원회는 기존의 기업회계기준을 전면적으로 개정하여 기업회계기준서 제1호부터 제20호까지를 당기말 현재까지 제정·공표하였습니다. 동 기업회계기준서 중 제1호 내지 제13호(제11호는 제외)는 당기 이전에 의무적용되고 있으며, 제14호 내지 제17호는 당기부터 의무적용되고 있습니다. 한편, 제18호 내지 제20호는 당기 이후부터 의무적용될 예정입니다.

당기 기업회계기준서의 신규 적용에 따른 주요 내역은 다음과 같습니다.

1) 지분법

회사는 기업회계기준서 제15호 "지분법"을 전기부터 조기적용하여 종속회사가 아닌 지분법 피투자회사와의 내부거래로 인한 미실현손익 제거시 하향판매로 인한 부분은 종전 전액 제거하는 방식에서 회사 지분 해당액만을 제거하는 것으로 변경하였습니다. 이러한 회계변경이 회사의 당기 경상이익 및 당기순이익에 미치는 영향은 없습니다.

2) 법인세회계

회사는 기업회계기준서 제16호 "법인세회계"에 따라 자본조정에 반영되는 매도가능증권평가손익 등에 대한 이연법인세를 해당 자본조정 항목에서 직접반영하여 세후 금액으로 표시하고 있습니다. 이러한 회계변경으로 인하여 당기 이연법인세자산은 21,611천원 만큼 감소하였으나, 당기순이익에 미치는 영향은 없습니다. 한편, 동 기준서의 경과조치에 따라 비교표시된 전기재무제표는 이 기준서를 적용하여 재작성하지 않았습니다.

3) 총당부채와 우발부채·우발자산

회사는 기업회계기준서 제17호 "총당부채와 우발부채·우발자산"에 따라 총당부채의 명목가액과 현재가치의 차이가 중요한 경우에는 의무를 이행하기 위해 예상되는 지출액의 현재가치로 평가하고 있습니다. 이러한 회계변경으로 인하여 판매보증총당부채의 기초잔액이 6,027,941천원 만큼 감소함에 따라 전기이월이익잉여금이 4,370,257천원 만큼이 증가하고 이연법인세자산이 1,657,684천원 만큼 감소하였으며, 당기순이익은 1,661,623천원 증가하였습니다. 한편, 동 기준서의 경과조치에 따라 비교표시되는 2004년의 재무제표는 이 기준서를 적용하여 재작성하지 아니하였습니다.

(2) 현금등가물의 분류

회사는 큰 거래비용 없이 현금으로 전환이 용이하고 이자율변동에 따른 가치변동이 중요하지 않은 유가증권 및 단기금융상품으로서 취득당시 만기(또는 상환일)가 3개월 이내에 도래하는 것을 현금등가물로 분류하고 있습니다.

(3) 수익인식기준

제품, 상품 등 재화의 수익은 원칙적으로 소유에 따른 위험과 효익이 대부분 구매자에게 이전된 경우에 인식하고 있습니다. 이자수익 등 기타 수익금액은 이를 신뢰성 있게 측정할 수 있으며 경제적 효익의 유입가능성이 매우 높은 경우에 수익으로 인식하고 있습니다.

(4) 대손충당금 설정기준

회사는 대차대조표일 현재의 매출채권잔액 등에 대하여 개별분석과 장래의 대손예상액을 기초로 하여 대손충당금을 설정하고 있습니다.

회사는 대우자동차판매(주) 등의 채권잔액에 대하여 개별분석에 따라 정상채권보다 높은 대손설정율을 적용하였으나 과거 동 채권의 회수경험, 대손경험을 및 대우자동차판매(주) 등의 최근 재무상태 등을 고려하여 전기부터 정상채권과 동일한 대손설정율을 적용하였습니다. 이러한 회계추정의 변경은 그 정당성이 인정되며 동 회계추정의 변경으로 인하여 종전의 추정에 의하였을 경우보다 전기순이익 및 전기의 처분전이익잉여금이 7,331백만원(법인세비용차감전순이익: 10,112백만원) 증가하였습니다.

(5) 재고자산의 평가

회사는 재고자산을 총평균법(단, 미착품은 개별법)에 의해 산정된 가액으로 대차대조표가액에 계상하고 있으며, 연중 계속기록법에 의하여 수량 및 금액을 계산하고 매 기말 실지재고조사를 실시하여 그 기록을 조정하고 있습니다. 또한, 대차대조표일 현재 재고자산의 시가(제품, 상품 및 재공품은 순실현가능가액, 원재료 등은 현행대체원가)가 취득원가보다 하락한 경우에는 시가를 대차대조표가액으로 하고 있습니다. 재고자산의 저가법 적용은 종목별로 하고 있으며 재고자산의 저가법 적용으로 발생하는 평가손실은 당해 재고자산에서 차감하는 형식으로 표시하고 이를 매출원가에 가산하고 있습니다. 이에 따라 당기 및 전기에 계상한 재고자산평가손실은 각각 2,039,884천원 및 11,788,587천원입니다. 한편, 저가법의 적용에 따른 평가손실을 초래했던상황이 해소되어 새로운 시가가 장부가액보다 상승한 경우에는 최초의 장부가액을 초과하지 않는 범위 내에서 평가손실을 환입하고 있으며, 이러한 재고자산평가손실의 환입은 매출원가에서 차감하고 있습니다. 이에 따라 당기에 계상한 재고자산평가손실환입은 3,672,700천원입니다.

회사는 전기에 재고자산에 대한 평가방법을 연총평균법에서 월총평균법으로 변경하였습니다. 동 회계정책의 변경은 경제적 실질을 적시에 반영할 수 있는 등 그 정당성이 인정되며, 회계변경에 따른 누적효과는 합리적으로 결정하기 어려워 회사는 회계변경을 전진적으로 처리하였습니다. 이러한 회계정책의 변경으로 인한 효과는 종전의 평가방법에 의하였을 경우와 비교하여 그 차이는 중요하지 않습니다.

(6) 유가증권의 평가

회사는 유가증권에 대하여 유가증권의 취득을 위하여 제공한 대가의 시장가격에 취득부대비용을 가산하고 이에 종목별 총평균법을 적용하여 취득원가를 산정하고 있습니다.

또한, 만기가 확정된 채무증권으로서 상환금액이 확정되었거나 확정이 가능한 채무증권을

만기까지 보유할 적극적인 의도와 능력이 있는 경우에는 만기보유증권으로, 지분증권과 만기보유증권으로 분류되지 아니하는 채무증권 중 단기간 내의 매매차익을 목적으로 취득한 유가증권으로서 매수와 매도가 적극적이고 빈번하게 이루어지는 것은 단기매매증권으로, 단기매매증권이나 만기보유증권으로 분류되지 아니하는 유가증권은 매도가능증권으로 분류하고 있습니다.

회사는 만기보유증권에 대하여 상각후 취득원가를 대차대조표가액으로 하고 있으며, 취득원가와 만기액면가액의 차이를 상환기간에 걸쳐 유효이자율법을 적용하여 취득원가와 이자수익에 가감하고 있습니다. 또한, 회사는 단기매매증권과 매도가능증권에 대하여 공정가액을 대차대조표가액으로 하고 있으나, 매도가능증권 중 시장성이 없는 지분증권의 공정가액을 신뢰성있게 측정할 수 없는 경우에는 취득원가를 대차대조표가액으로 하고 있습니다. 또한, 단기매매증권에 대한 미실현보유손익은 단기매매증권평가이익 또는 단기매매증권평가손실의 과목으로 하여 당기순이익의 증가 또는 감소로 처리하며, 매도가능증권에 대한 미실현보유손익은 매도가능증권평가이익 또는 매도가능증권평가손실의 과목으로 하여 자본조정의 증가 또는 감소로 처리하고 있습니다.

유가증권의 회수가능가액이 장부가액보다 작고 감액손실의 발생에 대한 객관적인 증거가 있는 경우에는 회수가능가액으로 조정하고 장부가액과 회수가능가액과의 차액을 감액손실의 과목으로 하여 당기손실로 처리하고 있습니다. 한편, 감액한 유가증권에 대한 감액손실의 회복이 감액손실을 인식한 기간 후에 발생한 사건과 객관적으로 관련된 경우 공정가액으로 평가하는 유가증권은 이전에 인식하였던 감액손실 금액을 한도로 하고, 상각후 취득원가 또는 취득원가로 평가하는 유가증권은 회복 후 장부가액이 당초에 감액손실을 인식하지 않았다면 회복일 현재의 상각후 취득원가 또는 취득원가가 되었을 금액을 초과하지 않는 범위에서 회복된 금액을 감액손실환입으로 당기이익에 반영하고 있습니다.

한편, 회사의 유가증권 보유의도와 보유능력에 변화가 있어 과목분류변경을 할 경우 새로운 유가증권의 대차대조표가액은 분류변경일 현재의 공정가액으로 평가하고 있습니다. 또한, 만기보유증권에서 매도가능증권으로 분류변경하는 경우에는 유가증권 분류변경에 따른 평가에서 발생하는 공정가액과 장부가액의 차이금액은 자본조정으로 처리하며, 매도가능증권에서 만기보유증권으로 분류변경하는 경우에는 분류변경을 위한 평가시점까지 발생한 매도가능증권의 미실현보유손익은 계속 자본조정으로 처리하고 만기까지의 잔여기간에 걸쳐 유효이자율법을 적용하여 취득원가와 이자수익에 가감하고 있습니다.

(7) 지분법적용투자주식의 평가

회사는 전기부터 지분법적용투자주식에 대하여 기업회계기준서 제15호 지분법에 대한 회계처리를 적용하였습니다. 동 기준서에 따르면 투자주식 중 중대한 영향력을 행사할 수 있는 주식은 지분법을 적용하여 평가한 가액을 대차대조표가액으로 하고, 지분법피투자회사의 순자산변동액중 투자회사의 지분율에 해당하는 금액인 지분변동액이 당기순손익으로 발생한 경우는 지분법손익의 과목으로 하여 당기순이익의 증가 또는 감소로, 전기이월이익잉여금의 증감으로 인한 경우에는 전기이월이익잉여금의 증가 또는 감소로, 당기순이익 및 전기이월이익잉여금을 제외한 자본의 증감으로 인한 경우에는 지분법자본변동의 과목으로 하여 자본조정으로 처리하고 있습니다.

(8) 유형자산의 평가 및 감가상각

회사는 유형자산의 취득원가를 구입원가 또는 제작원가에 당해 유형자산을 사용할 수 있도록 준비하는데 직접 관련된 지출을 합한 가액으로 하고 있으며, 현물출자, 증여, 기타 무상으

로 취득한 자산은 공정가액을 취득원가로 하고 있습니다. 다만, 자산재평가법에 의하여 재평가된 자산의 취득원가는 재평가액으로 계상하고 있습니다. 한편, 자산의 제조, 매입, 건설 또는 개발과 관련한 금융비용을 기간비용으로 회계처리하고 있습니다.

또한, 회사는 유형자산의 취득 또는 완성후의 지출이 가장 최근에 평가된 성능수준을초과하여 미래 경제적 효익을 증가시키는 지출은 자본적 지출로, 당해 자산의 원상을회복시키거나 능률유지를 위한 지출은 수익적 지출로 처리하고 있습니다.

한편, 유형자산의 진부화 또는 시장가치의 급격한 하락 등의 원인으로 인하여 당해 유형자산의 미래 경제적 효익이 장부가액에 현저하게 미달할 가능성이 있다고 판단되고, 당해 유형자산의 사용 및 처분으로부터 기대되는 미래의 현금흐름 총액의 추정액이 장부가액에 미달하는 경우에는 장부가액을 회수가능가액으로 조정하고 그 차액을 동 유형자산에 대한 감액손실의 과목으로 하여 당기손실로 처리하고 있습니다. 다만, 차기 이후에 감액된 자산의 회수가능가액이 장부가액을 초과하는 경우에는 그 자산이 감액되기 전의 장부가액의 감가상각후 잔액을 한도로 하여 그 초과액을 감액손실환입으로 처리하고 있습니다. 이에 따라 당기 및 전기 중 유형자산감액손실로 처리한 금액은 각각 49,902,536천원 및 3,021,785천원이며, 유형자산감액손실환입으로 처리한 금액은 각각 6,033,648천원과 17,767,566천원입니다. 유형자산의 감가상각은 경제적효익이 발생하는 기간에 걸쳐 정액법으로 계산하고 있는 바, 자산별 내용연수는 다음과 같습니다.

자 산	내용연수(년)
건 물	24-50
구 축 물	13-30
기 계 장 치	10
차량운반구	6-10
공구와기구	6-10
비 품	6-10

회사는 자산취득에 사용할 목적으로 국고보조금을 받는 경우에는 관련 자산을 취득하기 전 까지 받은 자산 또는 받은 자산을 일시적으로 운용하기 위하여 취득하는 다른자산의 차감계정으로 회계처리하고, 관련 자산을 취득하는 시점에 취득자산의 차감계정으로 처리하여 당해 자산의 내용연수에 걸쳐 상각금액과 상계처리하고 있습니다. 또한, 상환의무가 없는 국고보조금 중 특정 비용의 보전을 목적으로 받는 부분은 관련 비용과 상계처리하고, 대응되는 비용이 없는 부분은 영업외수익으로 처리하고 있으며, 상환의무가 있는 국고보조금은 부채로 계상하고 있습니다.

(9) 무형자산의 평가 및 상각

회사는 무형자산을 취득원가로 평가하고 있으며, 무형자산 중 개발비는 관련 제품의 판매 또는 사용이 가능한 시점부터 3년의 내용연수를, 개발비를 제외한 무형자산에 대하여는 합리적인 기간(산업재산권과 기타무형자산은 3~15년, 선급기술도입료는 계약 기간) 동안 정액법에 의하여 산정된 상각액을 직접 차감한 잔액으로 표시하고 있습니다.

(10) 퇴직급여충당금

회사는 임직원의 퇴직시 회사의 퇴직금 지급규정에 따라 계산된 금액을 퇴직금으로 지급하고 있는바, 전임직원이 일시에 퇴직할 경우에 지급하여야 할 퇴직금추계액은 당기 및 전기말 현재 각각 179,450,639천원 및 167,331,485천원이며 당기 및 전기말현재의 퇴직금추계액에 대하여는 전액을 퇴직급여충당금으로 설정하고 있습니다. 당기 및 전기 중 실제 회사가 지급한 퇴직금은 각각 26,507,696천원 및 25,215,584천원입니다.

회사는 국민연금법에 의해 종업원부담 국민연금 중 일정부분에 대해 회사가 대납하고 종업원 퇴직시에 퇴직금에서 차감하도록 하는 국민연금전환금을 퇴직급여충당금에서 차감하는 형식으로 표시하고 있는 바, 당기 및 전기말 현재 퇴직금 중 국민연금으로 전환된 금액은 각각 2,788,827천원 및 3,538,908천원입니다.

한편, 회사는 투자자산에 계상되어 있던 단체퇴직보험을 해약하고 전기 중 근로기준법에 따라 종업원의 수급권을 보장하는 퇴직보험에 가입하였습니다. 동 퇴직보험예치금의 당기 및 전기말 잔액은 각각 6,688,657천원 및 5,243,875천원이며, 퇴직급여충당금에서 차감하는 형식으로 표시하고 있습니다.

(11) 판매보증충당부채

회사는 매출된 제품에 대하여 일정기간동안 무상으로 보증수리를 실시함에 따라 향후 발생할 수리비 예상액과 EU의 ELV(End of Life Vehicle) 규정에 따라 동 지역에 수출한 차량의 폐차관련 환경부담비용 추산액을 판매보증충당부채로 설정하고 있습니다. 또한 판매보증충당부채의 명목가액과 현재가치의 차이가 중요한 경우에는 이를 현재가치로 평가하며, 그 차액을 판매보증충당부채와 차감하여 표시하고 있습니다.

(12) 외화자산 및 부채의 환산

회사는 모든 외화거래를 거래 당시의 환율에 의하여 원화로 환산·기록하고 있는 바, 이들 거래의 결과로 발생하는 외환차손익은 기간손익으로 인식하고 있습니다. 또한, 회사는 화폐성 외화자산 및 외화부채를 대차대조표일 현재의 기준환율(US\$1당 : 당기말 1,013.00원, 전기말 1,043.80원)로 평가하고있으며, 이로 인한 외화환산손익은 당기손익에 반영하고 있습니다.

(13) 채권·채무의 현재가치평가 및 재조정

회사는 장기연불조건의 매매거래, 장기금전대차거래 또는 이와 유사한 거래에서 발생하는 채권·채무로서 명목가액과 현재가치의 차이가 중요한 경우에는 당해 채권·채무로 인하여 미래에 수취하거나 지급할 총금액을 유효이자율로 할인한 현재가치로평가하고 있습니다. 채권·채무의 명목가액과 현재가치의 차액인 현재가치할인차금은 당해 채권·채무의 명목가액에서 차감(또는 부가)하는 형식으로 기재하고 있으며, 이러한 현재가치할인차금은 유효이자율법을 적용하여 상각(또는 환입)하여 이자수익또는 이자비용에 반영하고 있습니다. 또한, 회사정리절차 및 화의절차의 개시 또는 당사자간의 합의 등으로 채권·채무의 원금, 이자율 또는 기간 등이 변경되어 재조정된 채권·채무의 장부가액과 현재가치의 차이가 중요한 경우에 당해 채권·채무로 인하여 미래에 수취하거나 지급할 금액을 적정한 이자율로 할인한 현재가치로 평가하고 있으며, 채권·채무의 명목액과 현재가치의 차액인 현재가치할인차금은 유효이자율법을 적용하여 상각 또는 환입하고 이를 이자비용 또는 이자수익으로 인식하고 있습니다.

(14) 리스자산 및 리스부채

회사는 운용리스방식에 의해 리스한 자산은 리스계약에 따라 리스자산을 대차대조표에 자산

으로 계상하지 아니하고 매기분 지급하는 리스료를 매월 비용으로 계상하고 있습니다. 한편, 금융리스방식에 의해 리스한 자산은 리스계약에 따라 지급하기로 한 리스료 총액에서 리스 실행일 이후에 속하는 이자상당액을 차감한 금액을 자산과 부채로 각각 계상하고, 동 자산에 대하여는 소유자산과 동일한 방법으로 감가상각비를 계상하고 있습니다.

(15) 법인세비용

회사는 자산·부채의 장부가액과 세무가액의 차이인 일시적차이에 대하여 이연법인세를 인식하는 경우, 가산할 일시적차이에 대한 이연법인세부채는 법인세관련 기업회계기준서상의 예외항목에 해당하지 않는 경우에는 전액 인식하고 있으며, 차감할 일시적차이에 대한 이연법인세자산은 향후 과세소득의 발생이 거의 확실하여 미래의법인세 절감효과가 실현될 수 있을 것으로 기대되는 경우에 인식하고 있습니다. 이러한 이연법인세자산(부채)는 관련된 자산(부채)항목의 대차대조표상 분류에 따라 대차대조표에 당좌자산(유동부채) 또는 투자자산(고정부채)으로 분류하고 있으며, 세무상결손금에 따라 인식하게 되는 이연법인세자산의 경우처럼 대차대조표상 자산항목 또는 부채항목과 관련되지 않은 이연법인세자산과 이연법인세부채는 일시적차이의 예상소멸시기에 따라서 유동항목과 기타비유동항목으로 분류하고, 동일한 유동·비유동 구분내의 이연법인세자산과 이연법인세부채는 각각 상계하여 표시하고 있습니다. 또한, 손익계산서상의 법인세비용은 당기 법인세부담액에 이연법인세자산·부채의 변동액을 가감한 가액으로 인식하고 있으며, 자본계정에 직접 가감되는 항목과 관련된 당기 법인세부담액과 이연법인세는 해당 자본계정에서 직접 가감하고 있습니다

다. 회계처리방법 변경

최근 5사업연도의 회계기준 변경내용 및 그 사유는 다음과 같습니다.

구 분	회계처리 변경내용	변경 사유
제 48 기	<p>■ 회계기준 변경 기업회계기준서 - 제21호(재무제표 작성과 표시 I)</p>	기업회계기준서 개정에 따른 회계처리 적용
제 47기	<p>■ 회계기준 변경 기업회계기준서 - 제5호(유형자산) - 제8호(유가증권) - 제15호(지분법) - 제21호(재무제표의 작성과 표시I)</p>	기업회계기준서 개정에 따른 회계처리 적용
제 46 기	<p>■ 회계기준 변경 기업회계기준서 - 제11호(중단사업) - 제21호(재무제표의 작성과 표시 I) - 제22호(주식기준보상) - 제23호(주당이익) - 제24호(재무제표작성과 표시 II) - 제25호(연결재무제표)</p>	기업회계기준서 제정에 따른 회계처리 적용
제 45 기	<p>■ 회계추정 변경 당기 중 영업환경의 변화로 인하여 공구와 기구 등의 내용연수를 10년에서 6년으로 변경하였습니다. 이는 기업회계기준서에 따른 정당한 회계추정의 변경으로, 상기 회계추정의 변경으로 인하여 당기말 감가상각비가 종전의 방법에 의하였을 경우 보다 15,424,075천원 증가하였으며 당기순손실은 15,238,195천원 증가하였습니다.</p>	자동차산업 환경의 급변 및 최근 당사 제품의 라이프사이클 단축에 따른 유형자산 내용연수의 변경
	<p>■ 회계추정 변경 회사는 전기말에 비해 당기말 현재 향후 실현가능성이 불확실한 것으로 판단되는 차감할 일시적차이 347,260,813천원 및 이월결손금 215,150,729천원에 대한 법인세효과 154,663,174천원을 이연법인세자산으로 인식하지 아니하였습니다. 이러한 회계추정의 변경은 그 타당성이 인정되며, 상기 회계추정의 변경으로 인하여 당기순손실 및 처리전결손금이 154,663,174천원 증가하였습니다.</p>	이연법인세자산의 실현 가능성 요건인 최근 3년간 경상이익 발생조건에 미달 및 최근 3년간 세무상 결손금이 발생하는 등 실현이 불확실시 되어, 06년 말 현재, 차감할 일시적 차이(이월결손금 포함)에 대한 잔여 법인세 효과 감액
	<p>■ 회계기준 변경 회사는 당기 중 발표된 재무보고에 관한 실무의견서 2006-2에 따라 유형자산 취득을 위해 지급한 선급금을 건설중인자산으로 계정재분류하였으며, 재무보고에 관한 실무의견서 2006-4에 따라 성과보수방식으로 지급되는 판매수수료(판매비와관리비)를 매출액에서 차감하여 순액으로 표시하였습니다. 비교표시된 전기 재무제표는 동 실무의견서에 따라 재작성하였으며 동</p>	새로운 재무보고에 관한 실무의견서 적용

	회계정책의 변경으로 인하여 순자산 및 순이익에 미치는 영향은 없습니다.	
	■ 회계기준 변경 기업회계기준서 - 제18호(조인트벤처 투자) - 제19호(리스) - 제20호(특수관계자 공시)	기업회계기준서 제정에 따른 회계처리 적용
제 44 기	■ 회계기준 변경 기업회계기준서 - 제16호(법인세회계) 적용 - 제17호(충당부채와 우발부채, 우발자산) 적용	기업회계기준서 제정에 따른 회계처리 적용
	■ 회계추정 변경 1. 변경대상: 이연법인세차 2. 변경내용 가. 변경전: 이연법인세차: 180,860백만원 나. 변경후: 이연법인세차: 179,872백만원 3. 변경기준일: 2005년 01월 01일 4. 손익에 미치는 영향: 종전의 추정에 의하였을 경우보다 당반기순이익 및 당반기 처분전이익잉여금이 988백만원 감소 5. 변경일: 2005년 08월 12일	향후 각 회계연도에 소멸되는 일시적차이의 규모 및 예상되는 미래의 과세소득의 규모 등을 고려하여 일시적차이 및 이월결손금에 대한 법인세 효과의 실현가능성을 재검토하여 실현가능성이 불확실한 것으로 판단되는 이월결손금에 대한 법인세 효과 반영
	■ 회계추정 변경 1. 변경대상: 이연법인세자산 2. 변경내용 가. 변경전: 이연법인세차: 169,980백만원 나. 변경후: 이연법인세차: 138,247백만원 3. 변경기준일: 2005년 01월 01일 4. 손익에 미치는 영향: 종전의 추정에 의하였을 경우보다 당기순손실 및 당기 처리전결손금이 31,733백만원 감소 5. 변경일: 2006년 02월 15일	향후 각 회계연도에 소멸되는 일시적차이의 규모 및 예상되는 미래의 과세소득의 규모 등을 고려하여 일시적차이 및 이월결손금에 대한 법인세 효과의 실현가능성을 재검토하여 실현가능성이 불확실한 것으로 판단되는 이월결손금에 대한 법인세 효과 반영

라. 한국채택국제회계기준의 준비상황 및 재무제표에 미치는 영향

회사는 2011 회계연도부터 한국채택국제회계기준을 적용하여 재무제표를 작성할 예정으로 회사는 상해기차집단고분유한공사의 연결재무제표작성을 위해 국제회계기준(2007년 도입) 적용시 기준차이 및 도입에 따른 영향분석을 2007년에 수행하였습니다. 한편, 한국채택국제회계기준 도입을 위해 추가적으로 도입 추진팀을 구성하여 도입에 따른 상세 분석 및 회계시스템 등 관련 시스템 정비를 추진할 예정이며 관계자에 대한 사내·외 교육을 진행 중에 있습니다. 또한 도입을 위한 외부자문기관을 설정하여 용역을 수행 할 예정입니다.

회사가 2009년 12월 31일 현재 유효한 한국채택국제회계기준을 적용한 재무제표를 작성하는 경우 현행 기업회계기준을 적용한 재무제표와 유의적인 차이를 발생시킬 것으로 예상되는 부분은 다음과 같습니다. 이러한 부분은 발생할 모든 차이를 망라한것은 아니며 향후 추가적인 분석결과에 따라 변경될 수 있습니다. 또한, 유의적인 차이의 구체적인 영향을 실무적으로 구할 수 없는 경우도 있습니다.

구분	현행회계기준	한국채택국제회계기준
연결대상 종속기업의 범위 변동	주식회사의 외부감사에 관한 법률에 따라 직전 사업연도말의 자산총액이 100억원에 미달하는 회사는 제외	종속기업의 규모와 관계없이 당사가 사실상 지배력을 행사하는 모든 종속기업을 포함
종업원급여	보고기간 종료일 현재 임직원 퇴직금 규정에 따라 당기말 현재 1년이상 근속한 전임직원이 일시에 퇴직할 경우에 지급하여야 할 퇴직금추계액을 퇴직급여충당부채로 설정	예측단위적립방식의 개념에 따라 보험수리적 기법 및 할인율을 사용하여 계산된 예측 퇴직금의 현재가치를 확정급여채무로 계상
종업원 누적유급휴가 및 상여금제도	현금지급의무가 확정되는 시점에서 비용인식	근무용역을 제공하는 시점에서 비용인식
금융자산과 금융부채의 상계	구체적인 기준 없음	법적으로 집행가능한 상계권리와 회사의 순액결제 의도를 고려하여 회계처리
회원권 등에 대한 계정분류	기타비유동자산의 회원가입권으로 계상	비한정내용연수를 가진 무형자산으로 계상
이연법인세	이연법인세자산·부채를 관련된 항목의 재무상태표상 분류에 따라 유동·비유동으로 구분하며, 재무상태표상 항목과 관련되지 않은 경우에는 예상 소멸시기에 따라 유동·비유동으로 구분표시	이연법인세자산·부채는 비유동으로 표시

**마. 기타 재무제표 이용에 유의하여야 할 사항
감사보고서상 특기 사항**

사업연도	특기 사항

<p>제 48 기</p>	<p>다음은 감사의견에는 영향이 없지만 감사보고서 이용자의 합리적인 의사결정에 참고가 되는 사항입니다.</p> <p>(1) 회생계획안 인가에 따른 채무조정 채무제표에 대한 주석22에서 설명하고 있는 바와 같이, 회사는 회생계획안에 대한 법원 인가에 따라 법원인가일인 2009년 12월 17일을 기준으로 채무조정을 완료하였습니다. 그 결과 자본금이 61,971백만원 감소하였으며 채무조정이익 292,764백만원을 인식하였습니다.</p> <p>(2) 계속기업가정과 관련된 중요한 불확실성 상기 2009년 재무제표는 회사가 계속기업으로서 존속할 것이라는 가정을 전제로 작성되었으므로 회사의 자산과 부채가 정상적인 사업활동 과정을 통하여 장부가액으로 회수되거나 상환될 수 있다는 가정하에 회계처리되었습니다. 그러나 2008년 하반기에 발생한 세계적인 금융위기와 이에따른 경기침체 및 과업 등으로 인해 매출이 급감하여 당기 영업손실 293,422백만원, 당기순손실 346,270백만원이 발생하였으며, 이러한 상황은 회사의 계속기업으로서의 존속능력에 유의적 의문을 제기하고 있습니다. 따라서 회사의 계속기업으로서의 존속여부는 향후 자금조달계획과 안정적인 영업이익 달성을 위한 재무 및 경영개선계획의 성과에 따라 결정되며, 만일 이러한 회사의 계획에 차질이 있는 경우에는 계속기업으로서의 존속이 어려우므로 회사의 자산과 부채를 정상적인 사업활동 과정을 통하여 장부가액으로 회수하거나 상환하지 못할 수도 있습니다. 이와 같이 중요한 불확실성의 최종 결과로 계속기업가정이 타당하지 않을 경우에 발생할 수도 있는 자산과 부채의 금액 및 분류표시와 관련손익항목에 대한 수정사항은 당기 재무제표에 반영되어 있지 않습니다.</p>
<p>제 47 기</p>	<p>다음은 감사의견에는 영향이 없지만 감사보고서 이용자의 합리적인 의사결정에 참고가 되는 사항입니다.</p> <p>(1) 대차대조표일 이후 발생한 중요사항 채무제표에 대한 주석 28에서 설명하고 있는 바와 같이 회사는 회생절차 신청을 통한 경영정상화를 도모하기 위하여 2009년 1월 9일 서울중앙지방법원에 회생절차개시를 신청하였으며 동 법원은 2009년 2월 6일자 회생절차개시를 결정하였습니다. 동 결정문에 따르면 회생채권, 회생담보권의 조사기간을 2009년 3월 20일부터 2009년 4월 9일까지로 하며 제1회 관계인집회를 2009년 5월 22일에 실시하도록 하고 있습니다.</p> <p>(2) 계속기업가정에 관한 중요한 불확실성 상기 재무제표는 회사가 계속기업으로서 존속할 것이라는 가정을 전제로 작성되었으므로 회사의 자산과 부채가 정상적인 사업활동 과정을 통하여 장부가액으로 회수되거나 상환될 수 있다는 가정하에 회계처리되었습니다. 그러나, 재무제표에 대한 주석29에서 설명하고 있는 바와 같이 당기중 발생한 세계적인 금융위기와 이에 따른 경기침체로 매출이 급감하여 당기 영업손실 227,389백만원, 당기순손실 709,684백만원이 발생하였고, 당기말 현재 유동부채가 유동자산을 245,062백만원만큼 초과하고 있습니다. 한편, 상기 설명하는 경영실적 악화에 따른 유동성 부족 해결과 경영정상화를 위해 진행 중인 회생절차의 계속적 진행여부는 법원에 의하여 선임된 조사위원의 조사결과 및 관계인집회의 결과에 따라 결정되며, 이러한 상황은 회사의 계속기업으로서의 존속능력에 중대한 의문을 제기하고 있습니다. 또한, 재무제표에 대한 주석 30에서 설명하고 있는 바와 같이 성공적인 회생계획안의 마련과 함께 강력한 구조조정 시행, 제품 경쟁력 강화, 원가</p>

	<p>구조 혁신, 자구노력 등 실천여부에 따라 달라질 수 있습니다.</p> <p>만일 이러한 회사의 계획에 차질이 있는 경우에는 계속기업으로서의 존속이 어려우므로 회사의 자산과 부채를 정상적인 사업활동과정을 통하여 장부가액으로 회수하거나 상환하지 못할 수도 있습니다.</p> <p>이와 같은 중요한 불확실성의 최종 결과로 계속기업가정이 타당하지 않을 경우에 발생할 수도 있는 자산과 부채의 금액 및 분류표시와 관련 손익항목에 대한 수정사항은상기 2008년 재무제표에 반영되어 있지 않습니다.</p>
제 46 기	해당사항 없음
제 45 기	해당사항 없음
제 44 기	<p>다음은 감사의견에는 영향이 없지만 감사보고서 이용자의 합리적인 의사결정에 참고가 되는 사항입니다</p> <p>(1) 최대주주의 변경</p> <p>재무제표에 대한 주석 1에서 설명하고 있는 바와 같이, 2004년 10월 28일 회사의 채권 금융기관협의회로부터 회사의 지분매매계약 체결에 대한 권한을 위임받은 주채권은행인 조흥은행은 중국 상해기차공업 (집단)총공사 (Shanghai Automotive Industry Corporation Group)에게 회사의 주식 59,094,098주(지분율: 48.92%)를 매각하는 계약을 체결하였습니다. 한편, 2004년 12월 8일 중국 상해기차집단고분유한공사 (SAIC Motor Co., Ltd.)는 중국 상해기차공업(집단)총공사로부터 회사의 주식인수와관련된 채권·채무를 일괄적으로 인수하였으며, 2005년 1월 27일 동 지분매각이 완료됨에 따라 회사의 최대주주는 중국 상해기차집단고분유한공사로 변경되었습니다.</p> <p>(2) 기업개선작업 종료 및 신규 장기차입</p> <p>재무제표에 대한 주석 1에서 설명하고 있는 바와 같이, 채권금융기관협의회는 2004년 12월 27일 서면결의를 통해 회사에 대한 채권금융기관 공동관리절차의 종료 등에대해 승인하였으며, 2005년 1월 27일 회사의 지분매각이 완료되어 회사에 대한 채권금융기관 공동관리절차가 종료되었습니다.</p> <p>한편, 재무제표에 대한 주석 11에서 설명하고 있는 바와 같이, 회사는 2005년 1월 24일 이사회에서 채권금융기관에 대한 차입금 상환자금 마련을 위해 신규 장기차입 (Syndicated Loan)을 결정하였으며, 2005년 1월 27일에 420,000백만원을 3년만기 일시상환 조건으로 차입하였습니다.</p>

3. 요약연결재무정보

가. 요약연결재무정보

(단위 : 백만원)

구 분	제 48 기	제 47 기	제 46 기	제 45 기	제 44 기
[유동자산]	393,673	610,153	-	-	-
· 당좌자산	176,770	235,694	-	-	-
· 재고자산	216,903	374,460	-	-	-
[비유동자산]	985,761	1,090,746	-	-	-
· 투자자산	51,469	47,061	-	-	-
· 유형자산	803,813	867,826	-	-	-
· 무형자산	102,818	135,095	-	-	-
· 기타비유동자산	27,660	40,765	-	-	-
자산총계	1,379,434	1,700,890	-	-	-
[유동부채]	332,055	860,996	-	-	-
[비유동부채]	753,648	587,728	-	-	-
부채총계	1,085,703	1,448,724	-	-	-
[자본금]	542,052	604,023	-	-	-
[연결자본잉여금]	473,605	44,914	-	-	-
[연결자본조정]	7,146	-	-	-	-
[연결기타포괄손익누계액]	446	410	-	-	-
[연결이익잉여금]	Δ729,518	Δ397,171	-	-	-
[소수주주지분]	-	-	-	-	-
자본총계	293,731	252,176	-	-	-
매출액	1,077,033	2,503,231	-	-	-
영업이익	Δ295,038	Δ229,321	-	-	-
법인세비용차감전순이익	Δ347,787	Δ711,562	-	-	-
연결총당기순이익	Δ347,787	Δ711,562	-	-	-
지배회사지분순이익	Δ347,787	Δ711,562	-	-	-

연결에 포함된 회사수	1	1	-	-	-
-------------	---	---	---	---	---

[Δ는 부(-)의 수치임]

나. 연결대상회사의 변동현황

사업연도	당기에 연결에 포함된 회사	전기대비 연결에 추가된 회사	전기대비 연결에서 제외된 회사
제 48 기	Ssangyong European Parts Center B.V.	-	-
제 47 기	Ssangyong European Parts Center B.V.	Ssangyong European Parts Center B.V.	-
제 46 기	-	-	-

SEPC(Ssangyong European Parts Center B.V.)는 제47기 사업연도말 현재 자산총액이 70억원 이상인 주식회사에 해당함에 따라 제47기 부터 연결대상 종속회사에 포함되었습니다.

다. 연결재무제표 이용상의 유의점

(1) 회계감사인으로부터 지적을 받은 사항

- 제 48 기

해당사항 없음

- 제 47 기

본 감사인은 세계적인 금융위기 및 전반적인 경기침체와 이에 따른 회사의 재무상황 악화, 기업 회생절차의 계속적 진행여부에 따라 개발비의 자산성에 대한 합리적 추정자료를 입수하는 것이 불가능하였고, 일부 충당부채 산정을 위한 충분한 감사증거를 입수하지 못하였습니다. 또한, 대체적인 방법에 의해서도 동 개발비와 충당부채에 대해 만족할 만한 결과를 얻지 못하였습니다.

(2) 연결재무제표 작성기준

연결회사의 연결재무제표는 대한민국에서 일반적으로 인정된 회계처리기준에 따라 작성되었으며, 연결재무제표 작성에 적용된 중요한 회계정책의 내용은 다음과 같습니다.

연결회사는 당기 중 개정된 주식회사의 외부감사에 관한 법률 제1조의 2에 따라 당기와 비교표시된 2008년 12월 31일의 대차대조표의 명칭을 재무상태표로 변경하였습니다.

(1) 주요 연결회계정책

1) 연결범위 및 지분법대상

지배회사가 보고기간 종료일 현재 다른 회사의 발행주식총수(의결권 없는 주식 제외)의

50%를 초과하여 소유하는 경우, 또는 30%를 초과하여 소유하면서 다른 회사의 최대주주인 경우, 또는 지배회사와 종속회사가 합하거나 종속회사와 종속회사가 합하여 다른 회사의 발행주식총수의 30%를 초과하여 소유하면서 최대주주인 경우, 또는 연결회사가 계약 등에 의하여 다른 회사의 이사회 또는 이에 준하는 의사결정 기구 구성원의 과반수 이상을 임명할 수 있는 권한이 있는 경우에 지배·종속관계가 있다고 보아 이들 회사를 연결재무제표 작성 대상에 포함하고 있으며, 지배·종속 관계가 성립하지 않으나 연결회사가 피투자회사의 재무 또는 영업에 관한 의사결정에 실질적인 영향을 미칠 수 있는 능력이 있는 경우 등 피투자회사의 투자주식에 대해 지분법을 적용하여 평가하고 있습니다.

2) 종속회사의 재무제표

연결재무제표는 지배회사의 보고기간 종료일을 기준으로 작성된 종속회사의 재무제표를 사용하여 작성하고 있으며 유사한 상황에서 발생한 동일한 거래나 사건에 대하여는 원칙적으로 종속회사의 회계정책이나 회계추정방법을 지배회사의 회계정책 이나 회계추정방법과 일치하도록 적절히 수정하고 있습니다.

한편, 해외에 있는 종속회사가 소재지국의 회계기준에 따라 작성된 재무제표가 대한민국에서 일반적으로 인정되는 회계처리기준에 따라 작성된 재무제표와 중요한 차이가 없을 경우 이를 이용하여 연결재무제표를 작성하고 있습니다.

3) 투자계정과 자본계정의 상계 및 중요한 연결방침

지배회사의 투자계정과 이에 대응하는 종속회사의 자본계정은 지배·종속관계가 성립하는 날을 기준으로 상계제거 하였습니다. 지배회사의 투자계정과 종속회사의 자본계정을 상계제거함에 있어 거래의 실질에 따라 매수법을 적용하고 있습니다. 매수법 적용시 지배권획득일 현재 종속회사의 자산·부채의 공정가액에 대한 지배회사의 지분과 지배회사의 투자계정이 일치하지 않는 경우 그 차액은 영업권 또는 부의영업권으로 인식하고 영업권의 경우 20년 이내의 기간에 걸쳐 정액법으로 상각하고 부의영업권의 경우 비화폐성자산의 공정가액까지는 비화폐성자산의 상각가능자산의 가중평균내용연수에 걸쳐 환입하고 그 초과분은 특별이익으로 처리하고 있습니다.

4) 내부거래 및 미실현손익 등의 상계제거

연결회사간의 내부거래로 인한 채권·채무 기말잔액과 수익·비용계상액은 모두 상계제거 하였으며, 지분법적용회사를 포함한 연결재무제표 작성대상 회사간 거래에 의하여 취득한 재고자산, 고정자산 등에 포함된 미실현이익을 당해 판매회사의 매출총이익률 등을 기초로 산정하여 제거하였습니다.

한편, 지배회사가 종속회사에 판매함으로써 발생한 미실현손익은 전액 제거하여 지배회사 지분에 부담시키고, 종속회사가 지배회사에 판매하거나 종속회사가 다른 종속회사에 판매함으로써 발생한 미실현손익은 전액 제거하여 지배회사지분과 소수주주지분에 비례하여 부담시키고 있습니다.

5) 소수주주지분

연결회사는 종속회사의 경영성과와 순자산 중 지배회사의 지분에 속하지 아니하는 것은 소수주주지분으로 계상하고 있습니다. 한편, 종속회사의 손실 중 당해 종속회사의 소수주주지분에 속하는 부분이 당해 소수주주지분액을 초과하는 경우에는 그 초과액을 부(-)의 소수주주지분으로 하여 자본에서 차감하는 형식으로 표시하고 있습니다.

6) 해외소재 종속회사 등의 재무제표 환산

해외에 있는 종속회사 및 지분법적용피투자회사의 외화표시 재무제표의 환산시 당해자산·부채는 보고기간 종료일 현재의 환율을, 종속회사의 매수 당시의 자본은 매수 당시의 환율을, 종속회사 매수 이후에 증가한 이익잉여금 이외의 자본은 거래발생 당시의 환율을 적용하여 환산하며, 손익항목은 당해 회계기간의 평균환율을 적용 하여 환산하고 있습니다.

(2) 현금및현금성자산의 분류

연결회사는 통화 및 타인발행수표 등 통화대용증권과 당좌예금, 보통예금 및 큰 거래비용없이 현금으로 전환이 용이하고 이자율 변동에 따른 가치변동이 중요하지 않은 금융상품으로서 취득당시 만기일(또는 상환일)이 3개월 이내인 것을 현금및현금성자산으로 분류하고 있습니다.

(3) 수익인식기준

제품, 상품 등 재화의 판매 수익은 원칙적으로 소유에 따른 위험과 효익이 대부분 구매자에게 이전된 경우에 인식하고 있습니다. 이자수익 등 기타 수익금액은 이를 신뢰성 있게 측정할 수 있으며 경제적 효익의 유입가능성이 매우 높은 경우에 수익으로 인식하고 있습니다.

(4) 대손충당금

연결회사는 보고기간 종료일 현재의 매출채권, 대여금, 미수금 등 받을채권 잔액의 회수가능성에 대한 개별분석 및 과거의 대손경험율을 토대로 하여 예상되는 대손추정액을 대손충당금으로 설정하고 있습니다.

(5) 재고자산의 평가

연결회사는 미착품(개별법)을 제외한 재고자산을 총평균법에 의해 산정된 취득원가를 재무상태표가액으로 하고 있으며, 연중 계속기록법에 의하여 수량 및 금액을 계산하고 매 기말 실시재고조사를 실시하여 그 기록을 조정하고 있습니다. 또한, 보고기간 종료일 현재 재고자산의 시가(제품, 상품 및 재공품은 순실현가능가액, 원재료 등은 현행대체원가)가 취득원가보다 하락한 경우에는 시가를 재무상태표가액으로 하고 있습니다.

재고자산의 저가법 적용은 종목별로 하고 있으며 재고자산의 저가법 적용으로 발생하는 평가손실은 당해 재고자산에서 차감하는 형식으로 표시하고 이를 매출원가에 가산하고 있습니다. 이에 따라 당기 및 전기에 계상한 재고자산평가손실 금액은 각각 21,603,590천원 및 33,051,178천원입니다. 한편, 저가법의 적용에 따른 평가손실을 초래했던 상황이 해소되어 새로운 시가가 장부가액보다 상승한 경우에는 최초의 장부가액을 초과하지 않는 범위 내에서 평가손실을 환입하고 있으며, 이러한 재고자산 평가손실의 환입은 매출원가에서 차감하고 있습니다. 이에 따라 당기 및 전기에 계상한 재고자산평가손실환입은 각각 22,229,386천원 및 1,807,492천원입니다.

(6) 유가증권 (지분법적용투자주식 제외)

유가증권의 취득원가는 유가증권 취득을 위하여 제공한 대가의 시장가격(제공한 대가의 시장가격이 없는 경우에는 취득한 유가증권의 시장가격)에 취득부대비용을 포함한 가격으로 측정하고, 유가증권의 취득목적과 성격에 따라 단기매매증권, 매도가능증권, 만기보유증권으로 분류하고 있습니다. 한편, 연결회사는 유가증권의 처분시 실현손익을 계산하기 위한 유가증권의 원가결정방법으로 종목별 총평균법을 적용하고 있습니다.

연결회사가 적용하고 있는 유가증권의 구체적인 평가방법은 다음과 같습니다.

1) 단기매매증권의 평가

연결회사는 주로 단기간 내의 매매차익을 목적으로 매수와 매도가 적극적이고 빈번하게 이루어지는 유가증권(단기적인 이익을 획득할 목적으로 운용되는 것이 분명한 증권포트폴리오를 구성하는 유가증권 포함)을 단기매매증권으로 분류하고 있습니다. 단기매매증권은 공정가

액으로 평가하고 있으며, 단기매매증권에 대한 미실현보유손익은 단기매매증권평가이익(손실)의 과목으로 하여 영업외수익(비용)으로 표시하고 있습니다.

2) 만기보유증권의 평가

연결회사는 만기가 확정된 채무증권으로서 상환금액이 확정되었거나 확정이 가능한 채무증권을 만기까지 보유할 적극적인 의도와 능력이 있는 경우에는 투자자산인 만기보유증권으로 분류하고 있습니다. 다만, 보고기간 종료일로부터 1년 내에 만기가 도래하는 만기보유증권은 유동자산으로 분류하고 있습니다.

만기보유증권은 상각후취득원가로 평가하여 재무상태표에 표시하고 있으며, 상각후취득원가로 측정할 때에는 취득원가와 만기액면가액의 차이를 상환기간에 걸쳐 유효이자율법에 의하여 상각하여 취득원가와 이자수익에 가감하고 있습니다.

한편, 만기보유증권의 원리금을 계약상의 조건대로 회수하지 못할 가능성이 매우 높은 경우에는 회수가능가액(만기보유증권 취득 당시의 유효이자율로 할인한 기대현금흐름의 현재가치)과 장부가액의 차액을 만기보유증권손상차손의 과목으로 하여 영업외비용으로 처리하고, 손상차손 금액을 차감한 후의 회수가능가액을 재무상태표가액으로 표시하고 있습니다. 또한, 손상차손을 인식한 이후 손상차손이 회복된 경우 손상차손을 인식한 기간 후에 발생한 사건과 객관적으로 관련된 경우에는 당초에 손상차손을 인식하지 않았다면 회복일 현재의 상각후취득원가가 되었을 금액을 한도로 하여 회복된 금액을 만기보유증권손상차손환입의 과목으로 하여 영업외수익으로 처리하고 있습니다.

3) 매도가능증권의 평가

연결회사는 단기매매증권이나 만기보유증권으로 분류되지 아니하는 유가증권은 투자자산인 매도가능증권으로 분류하고 있습니다. 다만, 보고기간 종료일로부터 1년 내에 만기가 도래하거나 또는 매도 등에 의하여 처분할 것이 거의 확실한 매도가능 증권은 유동자산으로 분류하고 있습니다.

매도가능증권은 공정가액을 재무상태표가액으로 하고 있습니다. 매도가능증권에 대한 미실현보유손익은 매도가능증권평가손익의 과목으로 하여 자본항목 중 기타포괄손익누계액으로 처리하고 있으며, 당해 매도가능증권평가손익의 누적금액은 해당 매도가능증권을 처분하거나 손상차손을 인식하는 시점에 일괄하여 매도가능증권 처분손익 또는 매도가능증권손상차손에 반영하고 있습니다. 다만, 매도가능증권 중 시장성이 없는 지분증권의 공정가액을 신뢰성 있게 측정할 수 없는 경우에는 취득원가로 평가하고 있습니다.

한편, 매도가능증권에 대하여 손상차손이 발생한 객관적인 증거가 있으며 회수가능가액이 매도가능증권의 취득원가(채무증권은 상각후취득원가)보다 작은 경우에는 매도가능증권손상차손의 과목으로 하여 영업외비용으로 처리하고 있으며, 동 매도가능증권과 관련하여 미실현보유손익이 자본항목에 남아있는 경우에는 매도가능증권손상차손에서 가감하고 있습니다.

그리고 손상차손을 인식한 매도가능증권의 손상차손의 회복이 손상차손을 인식한 기간 후에 발생한 사건과 객관적으로 관련된 경우에는 이전에 인식하였던 손상차손금액을 한도로 하여 회복된 금액을 매도가능증권손상차손환입의 과목으로 하여 영업외수익으로 인식하고 있으나, 손상차손을 인식한 기간 후에 공정가액이 상승하더라도 이와 같은 손상차손의 회복에 해당되지 아니하는 경우에는 당해 공정가액 상승금액을 자본항목으로 처리하고 있습니다.

(7) 지분법적용투자주식

연결회사는 중대한 영향력을 행사할 있는 피투자회사(이하 "지분법피투자회사")에 대한 지분증권에 대하여는 지분법을 적용하여 평가하고 있습니다.

1) 지분변동액의 회계처리

연결회사는 지분법 적용시 지분법피투자회사의 순자산 변동액 중 회사의 지분율에 해당하는 금액(이하 "지분변동액")은 지분법피투자회사의 순자산가액 변동의 원천에 따라 회계처리하고 있습니다. 즉, ① 지분법피투자회사의 당기순이익(손실)으로 인하여 발생한 지분변동액은 지분법이익(손실)의 과목으로 하여 영업외수익(비용)으로, ② 지분법피투자회사의 전기이월미처분이익잉여금의 변동으로 인한 지분변동액은 (부의)지분법이익잉여금변동의 과목으로 하여 전기이월미처분이익잉여금으로, ③ 지분법피투자회사의 당기순손익 및 전기이월미처분이익잉여금을 제외한 자본의 증가 또는 감소로 인하여 발생한 지분변동액은 (부의)지분법자본변동의 과목으로 하여 기타포괄손익누계액으로 처리하고 있습니다. 다만, 지분법피투자회사의 전기이월미처분이익잉여금이 중대한 오류수정에 의해 변동하였을 경우에는 회사의 재무제표에 미치는 영향이 중대하지 아니하면 당해 지분변동액은 지분법이익(손실)의 과목으로 하여 영업외수익(비용)으로 처리하며, 지분법피투자회사의 회계정책변경에 의하여 변동하였을 경우에는 당해 지분변동액은 회계변경과 오류수정에 관한 기업회계기준에 따라 전기이월미처분이익잉여금에 반영하고 있습니다. 한편, 지분법피투자회사가 현금배당금 지급을 결의하는 경우 배당결의 시점에 회사가 수취하게 될 배당금을 지분법적용투자주식에서 직접 차감하고 있습니다.

2) 투자차액의 처리

지분법적용투자주식 취득시점의 피투자회사의 식별가능한 순자산의 공정가액 중 회사가 취득한 지분율에 해당하는 금액과 취득대가의 차이금액(이하 "투자차액")은 영업권 등으로 보아 기업인수 및 합병 등 기업결합에 관한 기업회계기준에서 정하는 바에 따라 회계처리하고 있습니다.

한편, 지분법적용피투자회사가 유상증자(유상감자, 무상증자, 무상감자 포함. 이하 "유상증자 등")를 실시한 결과 회사의 지분율이 증가하는 경우 발생하는 지분변동차액은 투자차액으로 처리하고, 지분율이 감소한 경우에는 해당 지분변동차액은 처분손익으로 회계처리하고 있습니다. 다만, 지분법피투자회사가 종속회사에 해당하는 경우에는 유상증자 등으로 인하여 발생한 지분변동차액은 자본잉여금(또는 자본조정)으로 처리하고 있습니다.

3) 지분법피투자회사의 순자산 공정가액과 장부가액의 차액에 대한 처리

지분법적용투자주식의 취득시점에 지분법피투자회사의 식별가능한 자산·부채를 공정가액으로 평가한 금액과 장부가액의 차이금액 중 회사의 지분율에 해당하는 금액은 당해 자산·부채에 대한 지분법피투자회사의 처리방법에 따라 상각 또는 환입하여 지분법손익에 반영하고 있습니다.

4) 내부거래미실현손익의 제거

연결회사 및 지분법피투자회사간의 거래에서 발생한 손익에 회사의 지분율을 곱한 금액 중 보고기간 종료일 현재 보유자산의 장부가액에 반영되어 있는 부분은 회사의 미실현손익으로 보며, 이 경우 미실현손익은 지분법적용투자주식에서 가감하고 있습니다. 다만, 지분법피투자회사가 회사의 종속회사인 경우 회사가 종속회사에 대하여 자산을 매각한 거래("하향판매")로 인하여 발생한 미실현손익은 전액 제거하여 지분법적용투자주식에 가감하고 있습니다.

5) 지분법적용투자주식의 손상차손

연결회사는 지분법적용투자주식의 손상차손 발생에 대한 객관적 증거가 있으며 지분법적용 투자주식의 회수가능가액이 장부가액보다 작은 경우에는 당해 지분법적용투자주식에 대하여 손상차손을 인식하여 영업외비용(지분법적용투자주식손상차손)에 반영하고 있습니다. 지분법적용투자주식에 대하여 손상차손을 인식할 때 미상각된 투자차액이 있는 경우에는 투자차액을 우선 손상차손으로 인식하고 있습니다. 한편 손상차손을 인식한 후에 지분법적용투자주식의 회수가능가액이 회복된 경우에는 이전에 인식하였던 손상차손금액을 한도로 하여 회복된 금액을 당기 이익으로 인식하고 있습니다. 이 경우 회복 후 지분법적용투자주식 장부가액이 당초에 손상차손을 인식하지 않았다면 회복일 현재의 지분법적용투자주식 장부가액이 되었을 금액을 초과하지 않도록 하고 있습니다. 다만, 투자차액에 해당하는 손상차손의 회복은 인정하지 않고 있습니다.

6) 해외소재 지분법피투자회사의 재무제표 환산

연결회사는 해외에 소재하는 지분법피투자회사의 외화표시 재무제표는 연결재무제표에 관한 기업회계기준서의 해외소재 종속회사의 재무제표 환산을 준용하여 환산한후 지분법을 적용하고 있습니다. 원화로 환산한 후 자산에서 부채를 차감한 금액과 자본총계 금액과의 차이 중 회사의 지분에 상당하는 금액은 (부의)지분법자본변동의 과목으로 하여 기타포괄손익누계액으로 처리하고 있습니다.

(8) 유형자산의 평가 및 감가상각방법

연결회사는 유형자산을 최초에는 취득원가(구입원가 또는 제작원가에 당해 유형자산을 사용할 수 있도록 준비하는데 직접 관련되는 지출을 합한 금액)로 측정하며, 현물출자, 증여, 기타 무상으로 취득한 유형자산은 공정가액을 취득원가로 하고 있습니다. 다만, 자산재평가법에 의하여 재평가된 자산은 재평가액으로 평가하고 있습니다.

또한, 연결회사는 유형자산의 취득 또는 완성후의 지출이 가장 최근에 평가된 성능수준을 초과하여 미래 경제적 효익을 증가시키는 지출은 자본적 지출로, 그렇지 않은 경우에는 발생한 기간의 비용으로 인식하고 있습니다. 한편, 회사는 자산의 제조, 매입, 건설 또는 개발과 관련한 금융비용을 기간비용으로 회계처리하고 있습니다.

연결회사는 유형자산의 진부화 또는 시장가치의 급격한 하락 등으로 인하여 유형자산의 사용 및 처분으로부터 기대되는 미래의 현금흐름총액의 추정액이 장부가액에 미달하는 경우에는 장부가액을 회수가능가액(순매각가액과 사용가치 중 큰 금액)으로 조정하고 그 차액을 손상차손으로 처리하고 있습니다. 다만, 차기 이후에 손상차손을 인식한 자산의 회수가능가액이 장부가액을 초과하는 경우에는 그 자산이 손상차손을 인식하기 전의 장부가액의 감가상각 후 잔액을 한도로 하여 그 초과액을 손상차손환입으로 처리하고 있습니다. 이에 따라 당기 및 전기 중 유형자산손상차손으로 처리한금액은 각각 9,939,835천원 및 517,687,494천원입니다.

유형자산의 감가상각은 아래의 자산별 내용연수에 따라 경제적 효익이 발생하는 기간에 걸쳐 정액법으로 계상하고 있습니다. 각 기간의 감가상각비는 다른 자산의 제조와 관련된 경우에는 관련 자산의 제조원가로, 그 밖의 경우에는 판매비와관리비로 계상하고 있습니다.

자 산	내용연수(년)
건 물	24~50

구 축 물	13~30
기 계 장 치	10
차 량 운 반 구	6~10
공 구 와 기 구	6~10
비 품	6~10

한편, 연결회사는 내용연수 도중 사용을 중단하고, 처분 또는 폐기할 예정인 유형자산은 감가 상각을 하지 않는 대신 사용을 중단한 시점의 장부가액을 투자자산으로 재분류하고, 손상차 손 발생 여부를 매 회계연도 말에 검토하고 있습니다. 이에 따라 당기 및 전기에 투자자산으 로 대체된 유형자산은 각각 39,376,767천원 및 38,049,400천원입니다.

(9) 무형자산의 평가 및 상각방법

연결회사는 무형자산을 최초로 인식할 때에는 취득원가(당해 무형자산의 구입원가와자산을 사용할 수 있도록 준비하는데 직접 관련되는 지출)로 측정하고 있습니다. 무형자산 중 개발 비는 관련 제품의 판매 또는 사용이 가능한 시점부터 3년의 내용연수를, 개발비를 제외한 무 형자산은 합리적인 기간(산업재산권과 기타무형자산은 3~15년, 선급기술도입료는 계약 기 간) 동안 정액법에 의하여 산정된 상각액을 직접 차감한 잔액으로 표시하고 있습니다.

한편, 무형자산의 진부화 및 시장가치의 급격한 하락 등으로 인하여 무형자산의 회수가능가 액(순매각가액과 사용가치 중 큰 금액)이 장부가액에 중요하게 미달하게 되는 경우에는 그 차액을 손상차손으로 처리하고 있으며, 차기 이후에 손상차손된 자산의 회수가능가액이 장 부가액을 초과하게 되는 경우에는 그 자산이 손상차손을 인식하기전 장부가액의 상각 후 잔 액을 한도로 하여 그 초과금액을 손상차손환입으로 처리하고 있습니다. 이에 따라 당기 및 전기에 인식한 무형자산손상차손금액은 각각 36,338,656천원 및 458,875천원입니다

(10) 국고보조금

연결회사는 자산취득에 사용할 목적으로 국고보조금을 받는 경우에는 관련 자산을 취득하기 전까지 받은 자산 또는 받은 자산을 일시적으로 운용하기 위하여 취득하는 다른 자산의 차감계정으로 회계처리하고, 관련 자산을 취득하는 시점에서 취득자산의 차감계정으로 처리하여 당해 자산의 내용연수에 걸쳐 상각금액과 상계처리하고 있습니다. 또한, 상환의무가 없는 국고보조금 중 특정 비용의 보전을 목적으로 받는 부분은 관련 비용과 상계처리하고, 대응되는 비용이 없는 부분은 회사의 주된 영업활동과 직접적인 관련성이 있다면 영업수익으로, 그렇지 않다면 영업외수익으로 처리하고 있으며, 상환의무가 있는 국고보조금은 부채로 계상하고 있습니다.

(11) 채권·채무의 현재가치평가

연결회사는 장기연불조건의 매매거래, 장기금전대차거래 또는 이와 유사한 거래에서 발생하는 채권·채무로서 명목가액과 현재가치의 차이가 중요한 경우에는 당해 채권·채무로 인하여 미래에 수취하거나 지급할 총금액을 유효이자율로 할인한 현재가치로 평가하고 있습니다. 채권·채무의 명목가액과 현재가치의 차액인 현재가치할인차금은 당해 채권·채무의 명목가액에서 차감(또는 부가)하는 형식으로 기재하고 있으며, 이러한 현재가치할인차금은 유효이자율법을 적용하여 상각(또는 환입)하여 이자수익 또는 이자비용에 반영하고 있습니다. 또한, 회사정리절차 및 화의절차의 개시 또는 당사자간의 합의 등으로 채권·채무의 원금, 이자율 또는 기간 등이 변경되어 재조정된 채권·채무의 장부가액과 현재가치의 차이가 중요한 경우에 당해 채권·채무로 인하여 미래에 수취하거나 지급할 금액을 적정한 이자율로 할인한 현재가치로 평가하고 있으며, 채권·채무의 명목액과 현재가치의 차액인 현재가치 할인차금은 유효이자율법을 적용하여 상각 또는 환입하고 이를 이자비용 또는 이자수익으로 인식하고 있습니다.

(12) 채무조정

연결회사는 회생계획안 인가로 인하여 채무자의 부담이 경감되도록 변경된 경우에는 당해 채무의 장부가액과 조정된 채무의 현재가치의 차이가 중요한 경우 이를 현재가치로 평가하고, 장부가액과 현재가치와의 차액은 채무조정이익으로 계상하고 있습니다. 장부가액과 현재가치의 차액은 현재가치할인차금의 과목으로 당해 채무의 장부가액에서 차감하는 형식으로 기재하고 유효이자율법에 의하여 상각하여 이자비용으로 계상하고 있습니다.

(13) 외화거래 및 외화자산·부채의 환산

연결회사는 모든 외화거래를 거래 당시의 환율에 의하여 원화로 환산·기록하고 있으며 이들 거래의 결과로 발생하는 외환차익(차손)은 영업외수익(비용)으로 인식하고 있습니다. 또한, 연결회사는 화폐성 외화자산 및 외화부채를 보고기간 종료일 현재 기준환율(US\$1당 : 당기 말 1,167.6원, 전기말 1,257.5원)로 평가하고 있으며, 이로 인한 외화환산이익(손실)은 영업외수익(비용)에 반영하고 있습니다. 다만, 외화표시 전환사채의 경우 원칙적으로 전환청구기간 만료시까지 비화폐성 외화부채로 보나 결산일로부터 전환청구기간 만료시까지 1년 이내인 경우로서 전환권의 행사가 이루어지지 않을 것이 거의 확실한 경우에만 보고기간 종료일 현재의 기준환율에 의하여 외화환산을 하고 있습니다.

해외중속회사의 자산·부채는 보고기간 종료일 현재의 환율로, 자본은 발생 당시 환율로, 손익항목은 당해 회계연도의 평균환율을 적용하여 평가하고 있습니다. 이 경우 환산손익은 해외사업환산차(대)의 과목으로 기타포괄손익누계액으로 계상하고 있습니다.

(14) 퇴직급여충당부채

연결회사는 퇴직금지급규정에 따라 보고기간 종료일 현재 1년이상 근속한 전 임직원이 일시에 퇴직할 경우에 지급하여야 할 퇴직금 총 추계액을 퇴직급여충당부채로 설정하고 있으며, 당기 및 전기말 현재 퇴직금 총 추계액은 133,408,750천원 및 185,008,771천원입니다.

연결회사는 국민연금법에 의해 종업원부담 국민연금 중 일정부분에 대해 회사가 대납하고 종업원 퇴직시에 퇴직금에서 차감하도록 하는 국민연금전환금을 퇴직급여충당부채에서 차감하는 형식으로 표시하고 있으며, 당기 및 전기말 현재 퇴직금 중 국민연금으로 전환된 금액은 각각 106,615천원 및 557,046천원입니다. 한편, 연결회사는 근로기준법에 따라 종업원의 수급권을 보장하는 퇴직보험에 가입하였으며 동 퇴직보험예치금의 당기 및 전기말 잔액은 각각 3,174,969천원 및 4,384,745천원 이며 퇴직급여충당부채에서 차감하는 형식으로 표시하고 있습니다.

당기 및 전기 중 연결회사가 실제 지급한 퇴직금은 각각 64,726,329천원 및 28,461,736천원입니다.

(15) 제품보증충당부채

연결회사는 매출된 제품에 대하여 일정기간 동안 무상으로 보증수리를 실시함에 따라 향후 발생할 수리비 예상액과 EU의 ELV(End of Life Vehicle) 규정에 따라 동 지역에 수출한 차량의 폐차 관련 환경부담비용 추산액을 제품보증충당부채로 설정하고 있습니다. 또한 제품보증충당부채의 명목가액과 현재가치의 차이가 중요한 경우에는 이를 현재가치로 평가하며, 그 차액을 제품보증충당부채에 차감하여 표시하고 있습니다.

(16) 법인세비용

연결회사는 자산·부채의 장부가액과 세무가액의 차이인 일시적차이에 대하여 이연법인세를 인식하는 경우, 가산할 일시적차이에 대한 이연법인세부채는 법인세관련 기업회계기준서상의 예외항목에 해당하지 않는 경우에는 전액 인식하고 있으며, 차감할 일시적차이에 대한 이연법인세자산은 향후 과세소득의 발생이 거의 확실하여 미래의 법인세 절감효과가 실현될 수 있을 것으로 기대되는 경우에 인식하고 있습니다. 이러한 이연법인세자산(부채)는 관련된 자산(부채)항목의 재무상태표상 분류에 따라 재무상태표에 유동자산(유동부채) 또는 기타비유동자산(비유동부채)으로 분류하고 있으며, 세무상 결손금에 따라 인식하게 되는 이연법인세자산의 경우처럼 재무상태표상 자산항목 또는 부채항목과 관련되지 않은 이연법인세자산과 이연법인세부채는 일시적차이의 예상소멸시기에 따라서 유동항목과 기타비유동항목으로 분류하고, 동일한 유동·비유동 구분내의 이연법인세자산과 이연법인세부채가 동일한 과세당국과 관련된 경우에는 각각 상계하여 표시하고 있습니다. 또한, 당기 법인세부담액(환급액)과 이연법인세는 손익계산서상 법인세비용의 계산에 반영하고 있으며, 이 경우 전기이전의 기간과 관련된 법인세부담액(환급액)을 당기에 인식한 금액(법인세 추납액 또는 환급액)은 당기 법인세부담액(환급액)으로 하여 법인세비용에 포함하고 있습니다. 그러나 당해 기간 또는 다른 기간에 자본계정에 직접적으로 인식되는 거래나사건 및 기업결합으로부터 발생한 경우에는 각각 자본계정 및 영업권(또는 부의영업권)에서 직접 가감하고 있습니다.

(17) 한국채택국제회계기준 도입 준비계획 및 추진상황

지배회사는 2011 회계연도부터 한국채택국제회계기준을 적용하여 재무제표를 작성할 예정으로 회사는 상해기차집단고분유한공사의 연결재무제표작성을 위해 국제회계기준(2007년 도입) 적용시 기준차이 및 도입에 따른 영향분석을 2007년에 수행하였습니다. 한편, 한국채택국제회계기준 도입을 위해 추가적으로 도입 추진팀을 구성하여 도입에 따른 상세 분석 및 회계시스템 등 관련 시스템 정비를 추진할 예정이며 관계자에 대한 사내·외 교육을 진행 중에 있습니다. 또한 도입을 위한 외부자문기관을 설정하여 용역을 수행 할 예정입니다.

지배회사가 2009년 12월 31일 현재 유효한 한국채택국제회계기준을 적용한 재무제표를 작성하는 경우 현행 기업회계기준을 적용한 재무제표와 유의적인 차이를 발생시킬 것으로 예상되는 부분은 다음과 같습니다. 이러한 부분은 발생할 모든 차이를 망라한것은 아니며 향후 추가적인 분석결과에 따라 변경될 수 있습니다. 또한, 유의적인 차이의 구체적인 영향을 실무적으로 구할 수 없는 경우도 있습니다.

구분	현행회계기준	한국채택국제회계기준
연결대상 종속기업의 범위 변동	주식회사의 외부감사에 관한 법률에 따라 직전 사업연도말의 자산총액이 100억원에 미달하는 회사는 제외	종속기업의 규모와 관계없이 당사가 사실상 지배력을 행사하는 모든 종속기업을 포함
종업원급여	보고기간 종료일 현재 임직원 퇴직금 규정에 따라 당기말 현재 1년이상 근속한 전임직원이 일시에 퇴직할 경우에 지급하여야 할 퇴직금추계액을 퇴직급여충당부채로 설정	예측단위적립방식의 개념에 따라 보험수리적 기법 및 할인율을 사용하여 계산된 예측 퇴직금의 현재가치를 확정급여채무로 계상
종업원 누적유급휴가 및 상여금제도	현금지급의무가 확정되는 시점에서 비용인식	근무용역을 제공하는 시점에서 비용인식
금융자산과 금융부채의 상계	구체적인 기준 없음	법적으로 집행가능한 상계권리와 회사의 순액결제 의도를 고려하여 회계처리
회원권 등에 대한 계정분류	기타비유동자산의 회원가입권으로 계상	비한정내용연수를 가진 무형자산으로계상
이연법인세	이연법인세자산·부채를 관련된 항목의 재무상태표상 분류에 따라 유동·비유동으로 구분하며, 재무상태표상 항목과 관련되지 않은 경우에는 예상 소멸시기에 따라 유동·비유동으로 구분표시	이연법인세자산·부채는 비유동으로 표시

(3). 기타 재무제표 이용에 유의하여야 할 사항

연결 감사보고서상 특기 사항

사업 연도	특기 사항
제 48 기	<p>다음은 감사의견에는 영향이 없지만 감사보고서 이용자의 합리적인 의사결정에 참고가 되는 사항입니다.</p> <p>(1) 회생계획안 인가에 따른 채무조정 연결재무제표에 대한 주식22에서 설명하고 있는 바와 같이, 연결회사는 회생계획안에 대한 법원 인가에 따라 법원인가일인 2009년 12월 17일을 기준으로 채무조정을 완료하였습니다. 그 결과 자본금이 61,971백만원 감소하였으며 채무면제이익 292,764백만원을 인식하였습니다.</p> <p>(2) 계속기업가정과 관련된 중요한 불확실성 상기 연결재무제표는 연결회사가 계속기업으로서 존속할 것이라는 가정을 전제로 작성되었으므로 연결회사의 자산과 부채가 정상적인 사업활동 과정을 통하여 장부가액으로 회수되거나 상환될 수 있다는 가정하에 회계처리 되었습니다. 그러나 2008년하반기에 발생한 세계적인 금융위기와 이에따른 경기침체 및 파업 등으로 인해 매출이 급감하여 당기 연결영업손실 295,038백만원, 연결당기순손실 347,787백만원이 발생하였으며, 이러한 상황은 연결회사의 계속기업으로서의 존속능력에 유의적 의문을 제기하고 있습니다. 따라서 연결회사의 계속기업으로서의 존속여부는 향후 자금조달계획과 안정적인영업이익 달성을 위한 재무 및 경영개선계획의 성패에 따라 결정되며, 만일 이러한 연결회사의 계획에 차질이 있는 경우에는 계속기업으로서의 존속이 어려우므로 연결회사의 자산과 부채를 정상적인 사업활동과정을 통하여 장부가액으로 회수하거나 상환하지 못할 수도 있습니다. 이와 같이 중요한 불확실성의 최종결과로 계속기업가정이 타당하지 않을 경우에 발생할 수도 있는 자산과 부채의 금액 및 분류표시와 관련손익항목에 대한 수정 사항은 당기 연결재무제표에 반영되어 있지않습니다.</p>
제 47 기	<p>다음은 감사의견에는 영향이 없지만 감사보고서 이용자의 합리적인 의사결정에 참고가 되는 사항입니다.</p> <p>(1) 대차대조표일 이후 발생한 중요사항 연결재무제표에 대한 주식 28에서 설명하고 있는 바와 같이 회사는 회생절차 신청을 통한 경영정상화를 도모하기 위하여 2009년 1월 9일 서울중앙지방법원에 회생절차개시를 신청하였으며 동 법원은 2009년 2월 6일자로 회생절차개시를 결정하였습니다. 동 결정문에 따르면 회생채권, 회생담보권의 조사기간을 2009년 3월 20일부터 2009년 4월 9일까지로 하며 제1회 관계인집회를 2009년 5월 22일에 실시하도록 하고 있습니다.</p> <p>(2) 계속기업가정에 관한 중요한 불확실성 상기 연결재무제표는 회사가 계속기업으로서 존속할 것이라는 가정을 전제로 작성되었으므로 회사의 자산과 부채가 정상적인 사업활동 과정을 통하여 장부가액으로 회수되거나 상환될 수 있다는 가정하에 회계처리되었습니다. 그러나, 연결재무제표에 대한 주식 29에서 설명하고 있는 바와 같이 당기중 발생한 세계적인 금융위기와 이에따른 경기침</p>

	<p>체로 매출이 급감하여 당기 연결영업손실 229,321백만원, 연결당기순손실 711,562백만원이 발생하였고, 당기말 현재 유동부채가 유동자산을 250,842백만원만큼 초과하고 있습니다.</p> <p>한편, 상기 설명하는 경영실적 악화에 따른 유동성 부족 해결과 경영정상화를 위해 진행 중인 회생절차의 계속적 진행여부는 법원에 의하여 선임된 조사위원의 조사결과 및 관계인집회의 결과에 따라 결정되며, 이러한 상황은 회사의 계속기업으로서의 존속능력에 중대한 의문을 제기하고 있습니다. 또한, 연결재무제표에 대한 주석 30에서 설명하고 있는 바와 같이 성공적인 회생계획안의 마련과 함께 강력한 구조조정 시행, 제품 경쟁력 강화, 원가구조 혁신, 자구노력 등 실천여부에 따라 달라질 수 있습니다.</p> <p>만일 이러한 회사의 계획에 차질이 있는 경우에는 계속기업으로서의 존속이 어려우므로 회사의 자산과 부채를 정상적인 사업활동과정을 통하여 장부가액으로 회수하거나 상환하지 못할 수도 있습니다. 이와 같은 중요한 불확실성의 최종 결과로 계속기업가정이 타당하지 않을 경우에 발생할 수도 있는 자산과 부채의 금액 및 분류표시와 관련 손익항목에 대한 수정사항은 위 연결재무제표에 반영되어 있지 않습니다.</p>
제 46 기	-
제 45 기	-
제 44 기	-

IV. 감사인의 감사의견 등

1. 회계감사인의 감사의견 등

가. 감사인에 관한 사항

(1) 회계감사인의 명칭

제 48 기 연간	제 47 기 연간	제 46 기 연간
안진회계법인	안진회계법인	안진회계법인

(2) 회계감사인의 감사의견(검토의견)

사 업 연 도	감사의견(검토의견)	지적사항 등 요약
제 48 기	적정	해당사항 없음
제 47 기	감사범위 제한으로 인한 한정 의견	본 감사인은 세계적인 금융위기 및 전반적인 경기침체와 이에 따른 회사의 재무상황 악화, 기업 회생절차의 계속적 진행여부에 따라 개발비의 자산성에 대한 합리적 추정자료를 입수하는 것이 불가능하였고, 일부 충당부채 산정을 위한 충분한 감사증거를 입수하지 못하였습니다. 또한, 대체적인 방법에 의해서도 동 개발비와 충당부채에 대해 만족할 만한 결과를 얻지 못하였습니다.
제 46 기	적정	해당사항 없음

(3) 감사용역 체결현황

(단위 : 원, 시간)

사업연도	감사인	내 용	보수	총소요시간
제48기	안진회계법인	분/반기 재무제표 검토, 개별 및 연결재무제표에 대한 감사, 내부통제 감사	213,000,000	2,120
제47기	안진회계법인	분/반기 재무제표 검토, 개별 및 연결 재무제표에 대한 감사, 내부통제 감사	245,000,000	2,750
제46기	안진회계법인	분/반기 재무제표 검토, 개별 재무제표에 대한 감사, 내부통제 감사	228,000,000	2,550

※ 상기 보수금액 213백만원에 부가가치세가 포함된 연간금액입니다

(4) 회계감사법인과의 비감사용역 계약체결 현황

(단위 : 백만원)

사업연도	계약체결일	용역내용	용역수행기간	보수	비고
제48기	-	-	-	-	-
제47기	-	-	-	-	-
제46기	2007년 6월	CB Comfort Letter 발행	2007년 6월~7월	62	-

2. 내부통제에 관한 사항

가) 내부회계 관리제도

1) 회계감사인의 내부회계관리제도에 대한 의견

제48기 및 제47기, 제46기 회계감사인은 당사의 내부회계관리제도 운영실태평가보고서를 검토하고 중요성의 관점에서 내부회계관리제도 모범기준의 규정에 따라 작성되지 않았다고 판단하게 하는 점이 발견되지 아니하였다는 의견을 표명하였습니다.

3. 연결재무제표에 대한 감사인의 감사의견 등

가. 연결감사인

제 48 기	제 47 기	제 46 기
안진회계법인	안진회계법인	-

나. 당해 사업연도의 연결감사절차 요약

(1) 감사일정의 개요

감사인은 쌍용자동차주식회사와 그 종속회사의 2009년 12월 31일과 2008년 12월 31일 현재의 연결재무상태표와 동일로 종료되는 회계연도의 연결손익계산서, 연결자본변동표 및 연결현금흐름표를 감사함. 또한, 회계감사기준에 따라 회계장부 및 관련서류를 열람하고 연결재무제표 및 동 부속명세서에 대하여 면밀히 검토하고 필요하다고 인정될 경우 대조, 입회, 조회 등 기타 적절한 감사절차를 적용함.

다. 연결 감사의견

사업연도	감사의견	지적사항 등 요약
제 48 기	적정	해당사항 없음.
제 47 기	감사범위제한으로 인한 한정 의견	본 감사인은 세계적인 금융위기 및 전반적인 경기침체와 이에 따른 회사의 재무상황 악화, 기업 회생절차의 계속적 진행여부에 따라 개발비의 자산성에 대한 합리적 추정자료를 입수하는 것이 불가능하였고, 일부 충당부채 산정을 위한 충분한 감사증거를 입수하지 못하였습니다. 또한, 대체적인 방법에 의해서도 동 개발비와 충당부채에 대해 만족할 만한 결과를 얻지 못하였습니다.
제 46 기	-	-

V. 이사의 경영진단 및 분석의견

1. 예측정보 등에 관한 주의사항

당해 이사의 경영진단 및 분석의견의 내용중 미래에 발생할 것으로 예상, 예측한 활동,사건 또는 현상은 당해 공시서류 작성 시점의 사건 및 재무성과에 대한 당사의 견해를 반영한 것입니다.

동 예측정보는 미래의 경영환경과 관련된 다양한 가정에 기초하고 있으며, 이러한 가정들은 회사 내부 경영, 외부 환경 및 기타 변수 등으로 인하여 결과적으로 부정확한 것으로 판명될 수도 있습니다.

당사는 동 의견서의 예측정보 작성시점 이후에 발생하는 위험 또는 불확실성을 반영하기 위하여 예측정보에 기재된 사항을 수정하는 정정보고서를 공시할 의무가 없습니다.

2. 개요

2008년 하반기 Global 금융위기 이후 세계지원 등 수요축진정책 효과로 당사가 참여하고 있는 자동차 산업의 전체 수요는 상승하였으나, 당사는 기업희생절차 개시 및 장기 파업으로 인하여 전년대비 57.6% 감소한 34,936대의 완성차 판매(내수 22,189대, 수출 12,747대)를 기록하였으며, 이에 따라, 매출은 전년대비 57.2% 감소한 10,668억원으로 부진하였으며, 영업적자 또한 2,934억원으로 전년대비 큰 폭으로 확대되었습니다.

그러나, 인적 구조혁신 및 유희자산 매각을 통한 내부적인 노력과 함께 2009년 12월17일 인가된 희생계획안을 바탕으로 한 1,2차 감자 및 채무조정을 통한 정상화 방안을 완료하였거나, 추진중에 있으며, 2010년 예정인 C200의 출시를 기점으로 판매확대 및 생산성을 제고하고, 유동성을 확보하여 계속기업으로서의 기반을 확고히 할 목표를 추진하고 있습니다.

3. 재무상태 및 영업실적

1) 재무상태

(단위: 억원,%)

구 분	연도별 실적			전기대비 증감율	
	제48기	제47기	제46기	48기/47기	47기/46기
[유동자산]	4,028	6,146	8,348	-34.5%	-26.4%
당좌자산	1,886	2,481	5,401	-24.0%	-54.1%
재고자산	2,142	3,665	2,947	-41.6%	24.4%
[비유동자산]	9,857	10,907	15,824	-9.6%	-31.1%
투자자산	515	471	295	9.4%	59.6%
유형자산	8,038	8,678	14,161	-7.4%	-38.7%
무형자산	1,028	1,351	946	-23.9%	42.8%
기타비유동자산	276	407	422	-32.2%	-3.4%
자산총계	13,885	17,053	24,172	-18.6%	-29.5%
[유동부채]	3,342	8,597	8,355	-61.1%	2.9%
[비유동부채]	7,536	5,877	6,153	28.2%	-4.5%
부채총계	10,879	14,474	14,508	-24.8%	-0.2%
[자본금]	5,421	6,040	6,040	-10.3%	0.0%
[자본잉여금]	4,736	449	449	954.5%	0.0%
[자본조정]	71				
[기타포괄손익누계액]	6	9	-2	-31.0%	
[이익잉여금]	-7,228	-3,920	3,177	84.4%	-223.4%
자본총계	3,006	2,579	9,664	16.6%	-73.3%

- 채무조정에 따른 변동
: 전체 대상 채무 11,937억원 중 채무면제 522억원, 출자전환 3,893억원 집행과 대주주 5:1, 일반주주 3:1 의 차등 무상감자 실시에 따라 자본금 620억원 감소하였으며, 이에 따른 감자차익 4,413억원은 자본잉여금으로 계상 하였습니다
- 제품개발계획 수정에 따른 무형자산(개발비) 362억원을 감액 하였습니다

- 2차 감자

당사는 2010년 1월 17일 재무구조 개선을 목적으로 모든 주주에 대하여 액면가 5,000원의 기명식 보통주 3주를 동일 액면주식 1주로 병합하는 감자를 실시하였으며 361,449,375천원의 감자차익이 발생하였습니다. 상기와 같은 감자로 인해 변동된 보통주 주식수 및 자본금은 다음과 같습니다.

구분	자본금(천원)	발행주식수(천주)
감자전	542,052,155	108,410
감자후	180,602,780	36,121

- 당사는 한국회계기준에 의거 매년 개발비 및 유형자산을 평가하고 있습니다. 당사는 전기 및 당기 중 글로벌 경제위기와 당사의 기업회생절차 개시 신청등 기업환경의 중대한 변화로 일부 프로젝트가 중단되고, 개발비와 유형자산의 사용 및 처분으로부터 기대되는 미래의 현금 흐름총액의 추정액이 장부가액에 미달함에 따라 장부가액을 회수가능 가액으로 조정하였습니다. 그리하여, 당기 및 전기에 각각 462억원과 5,181억원을 감액하였습니다.

제48기

(단위: 천원)

계정과목	취득원가	감가상각누계액	손상차손누계액	장부가액	회수가능가액	유형자산 손상차손
기타무형자산	196,896,060	58,473,807	3,029	138,419,224	102,080,568	36,338,656
건물	567,605,885	171,914,358	188,639,160	207,052,367	207,052,367	-
구축물	112,211,112	59,146,872	32,787,416	20,276,824	20,276,824	-
기계장치	1,157,655,690	948,963,227	105,045,032	103,647,431	103,644,971	2,460
차량운반구	11,960,373	8,589,519	1,932,335	1,438,519	1,438,453	66
공구와기구	584,846,968	321,327,579	164,596,548	98,922,841	98,920,069	2,772
비품	55,815,313	43,392,334	6,671,089	5,751,890	5,743,948	7,942
건설중인자산	11,029,550	-	-	11,029,550	1,102,955	9,926,595
합계	2,698,020,951	1,611,807,696	499,674,609	586,538,646	540,260,155	46,278,491

제47기

(단위: 천원)

계정과목	취득원가	감가상각누계액	손상차손누계액	장부가액	회수가능가액	유형자산 손상차손
기타무형자산	221,288,563	90,952,405	-	130,336,158	129,877,283	458,875
건물	423,501,869	126,254,909	387,880	296,859,080	94,032,340	202,826,740
구축물	103,124,760	51,204,165	-	51,920,595	14,376,800	37,543,795
기계장치	864,406,493	705,558,368	736,938	158,111,187	53,419,313	104,691,874
차량운반구	11,323,595	7,438,688	82,679	3,802,228	1,445,359	2,356,869
공구와기구	542,737,295	260,344,554	5,029,514	277,363,227	114,447,354	162,915,873
비품	49,653,256	38,625,583	493	11,027,180	3,719,017	7,308,163
건설중인자산	44,180	-	-	44,180	-	44,180
합계	2,216,080,011	1,280,378,672	6,237,504	929,463,835	411,317,466	518,146,369

2) 영업실적

(단위: 억원,%)

구분	연도별 실적			전기대비 증감율	
	제48기	제47기	제46기	48기/47기	47기/46기
매출액	10,668	24,952	31,193	-57.2%	-20.0%
매출원가	10,031	21,868	25,321	-54.1%	-13.6%
매출총이익	637	3,084	5,872	-79.3%	-47.5%
판매관리비	3,572	5,358	5,431	-33.3%	-1.3%
영업이익	-2,934	-2,274	441		
영업외수익	4,137	2,579	1,309	60.5%	97.0%
(채무조정이익)	(2,928)				
영업외비용	4,666	7,401	1,633	-37.0%	353.1%
(유무형자산손상차손)	(463)	(5,181)	(70)	-91.1%	7330.7%
법인세차감전순손실	-3,463	-7,097	116		
법인세비용	0	0	0		
당기순손실	-3,463	-7,097	116		

- 전년대비 판매급감으로 인한 고정비 부담이 증가로 영업적자 확대 되었습니다.
채무조정에 따른 채무조정이익 2,928억원 영업외수익으로 반영하였으며,
비정상조업관련 인건비 및 제경비, 과업복구비용 영업외비용을 반영하였습니다.

3) 주요 경영지표

안정성 지표	산 식	제48기	제47기
유동비율	유동자산 / 유동부채 × 100	120.5%	71.5%
부채비율	부채총계 / 자기자본 × 100	361.9%	561.3%
차입금의존도	차입금 / 총자산 × 100	34.9%	39.7%
이자보상배율	영업이익 / 이자비용	영업적자	영업적자
수익성 지표	산 식	48기	47기
매출액영업이익율	영업이익 / 매출액 × 100	-27.5%	-9.1%
매출액순이익율	당기순이익 / 매출액 × 100	-32.5%	-28.4%
총자산순이익율	당기순이익 / 총자산 × 100	-24.9%	-41.6%
자기자본순이익율	당기순이익 / 자기자본 × 100	-115.2%	-275.2%
총자산대비 영업현금흐름비율	영업현금흐름 / 총자산 × 100	-8.1%	5.8%

- 전년대비 판매 급감으로 수익성 지표는 큰 폭으로 악화되었으나, 안정성 지표는 채무조정에 따른 구조 개선으로 대부분이 개선되었습니다.
단, 영업적자로 이자보상배율은 산출이 불가합니다.

4. 유동성 및 자금조달과 지출

(단위:억원)

구 분	연도별 실적		
	제48기	제47기	제46기
1.영업활동 현금흐름	-1,131	996	-1,162
2.투자활동 현금흐름	69	-1,427	-2,056
3.채무활동 현금흐름	418	526	2,561
4.현금의 증가(1+ 2+ 3)	-643	94	-657
5.기초의 현금	775	681	1,337
6.기말의 현금(4+ 5)	132	775	681

- 전년대비 생산/판매의 급감 및 인력 구조개선비용 지출로 영업활동 관련 현금흐름은 다소 악화되었으며, 이에 따른 부족재원의 확보를 위해 유휴자산의 매각, C200을 제외한 투자 최소 집행을 시행하였으며, 산업은행으로 부터 긴급운영자금 800억원 신규차입을 시행하였습니다.

2010년에는 C200 출시전인 상반기까지 판매부진에 따른 자금부족현상을 개선

하기 위하여 내부적으로는 인력 구조개선에 따른 인건비 축소, 잔여인원의 복리후생 중단, 상여 일부 반납등의 자구 노력을 통한 고정비 지출 규모 최소화 및 당사 보유중인 유휴자산에 대한 신속한 매각을 통한 안정적인 자금 운영을 추진하고 있을 뿐만 아니라 당사 담보여력내에서 주채권은행인 산업은행 으로부터 신규차입을 추진중에 있습니다. 이는, 상반기 이후 C200 출시와 함께 월 평균 판매대수의 확대와 더불어 해소될 것으로 기대됩니다.

기타 차입금 및 사채에 관한 사항은 동 공시서류의 첨부서류인 감사보고서의 "주석 10.차입금 및 사채"를 참고하시기 바랍니다

5) 부외 거래

동 공시서류의첨부서류인 감사보고서의 "주석 21.우발채무와 약정사항"을 참고하시기 바랍니다

6) 그 밖에 투자이사결정에 필요한 사항

가. 중요한 회계정책 및 추정에 관한사항

"중요한 회계정책 및 추정에 관한 사항"은 동 공시서류의첨부서류인 감사보고서의 "주석 2.중요한 회계방침의 요약"을 참고하시기 바랍니다

나.종업원 등에 관한 사항

조기 경영정상화를 위해 인력 효율성과 재무 건전성을 개선코자 인력 구조조정을 다음과 같이 시행 하였습니다.

구 분	2009.1.31 ㉠	2009.12.31 ㉡	감소인원 ㉠-㉡
인 원	7,148 명	4,763 명	2,385 명

- (1) 구조조정(희망퇴직, 분사, 정리해고) : 2,185 명
- (2) 자연감소 : 200 명
- (3) 인건비 절감액(2008년 대비) : 약 1,600억원

(다) M&A 추진 및 주간사 선정계획(안) 허가

회사는 2010년 1월 8일 회사의 재무구조를 개선하고 채무의 조기변제 및 새로운 지배주주를 확보함으로써 회생절차를 조기에 종결하는 방안으로 회생실무준칙 제11호 "회생절차에서의 M&A에 관한 준칙"에 의거 M&A 추진 및 주간사 선정계획(안)을 법원에 허가 신청하였으며, 법원으로 부터 이에 대한 허가를 받아 삼정KPMG 컨소시엄을 주간사로 선정하여 M&A 추진중 입니다

VI. 이사회 등 회사의 기관 및 계열회사에 관한 사항

1. 이사회에 관한 사항

가. 이사회 구성 개요

* 제48기 사업 보고서 작성기준일 현재 당사의 이사회는 1명의 사내이사 및 3명의 사외이사 등 총 4명으로 구성되어 있습니다. 또한 이사회 내에는 감사위원회, 사외이사후보추천위원회 등 2개의 소위원회가 있습니다.

* 제48기 사업보고서 작성기준일 현재 당사는 기존 사내이사 및 사외이사를 회생계획인가(2009년 12월 17일)와 동시에 전원 해임하고, 공동대표이사 이유일, 박영태 이사 하광용을 선임하였습니다.

나. 중요의결사항 등

당기 중의 이사회 중요 의결사항은 다음과 같습니다.

회 차	개최일자	의안내용	가결여부	사외이사				
				정명섭	공상리	황서생	이효익	지홍민
제1회	2009.01.08	1. 2009년 사업계획 승인의 건	원안가결	찬성	찬성	찬성	찬성	찬성
		2. 비상경영 대응방안 승인의 건	원안가결	찬성	찬성	찬성	기권	찬성
		3. 공동대표이사 변경의 건	원안가결	찬성	찬성	찬성	찬성	찬성

* 당사는 2009년 2월 6일 회생절차개시결정을 받아 동년 12월 17일에 서울중앙지방법원으로부터 회생계획 인가 결정을 받은 법정관리 회사로, 채무자의 업무수행과 재산의 관리 및 처분 권한은 관리인에게 전속됨에 따라 회생계획 종결 시까지 이사회 및 이사회 내 위원회의 기능은 잠정 중단된 상태이며, 회생계획에 의거 기존 이사회 구성원인 대표이사 및 사외이사를 해임하고 상법 제383조 1항에서 정한 최소 정족이사 3인을 선임하였음

다. 이사회내 위원회

(1) 사외이사후보추천 위원회

당사는 사외이사후보의 공정하고 투명한 선정을 위하여 사외이사후보추천위원회를 구성하고 있으며, 그 구성현황등은 다음과 같습니다.

위원회명	구성	성명	설치목적 및 권한사항	비고
사외이사후보추천위원회	사내이사 1명, 사외이사 3명	란칭송(사내이사) 정명섭(사외이사인 감사위원) 이효익(사외이사인 감사위원) 지홍민(사외이사인 감사위원)	- 설치목적: 사외이사후보 추천 - 권한사항: 사외이사후보의 추천, 기타 사외이사후보 추천을 위하여 필요한 사항	

* 사외이사후보추천위원회는 상법 제542조의8에 의거하여 사외이사가 총 위원의 2분의 1 이상이 되도록 구성하여야 하며, 당사는 그 기준을 충족하고 있습니다.

* 09년 1월 1일부터 12월31일까지 사외이사후보추천위원회는 개최되지 않았습니다* 감사

위원회에 관한 사항은 감사제도에 관한 사항을 참조하시기 바랍니다.

라. 이사의 독립성

당사는 이사 선출에 대한 독립성 기준을 별도로 규정하고 있지 않고 있으며, 현재 란칭송 이사는 당사 최대주주인 상해기차집단고분유한공사의 추천으로 제46기 임시주주총회(2007년 11월 02일)에서 이사로 선임되었으며 대표이사 업무를 담당하고 있습니다. 그러나 현재 당사의 기업회생절차개시로 인해 대표이사의 대부분의 권한은 중지되었으며, 이사 및 대표이사는 법원의 허가로 선임 됩니다

2. 감사제도에 관한 사항

1) 감사위원회

가. 감사위원회 위원의 인적사항 및 사외이사 여부

성 명	주요 경력	비 고
정 명 섭 (45.09.20)	- 길림공업대학교 관리학원 졸업 - 길림성건축청 중요공사 책임자(1982) - 길림성건축총회사 부사장(1984) - 중국건축총회사 한국지사 고문(현재) - 주한중국상회 부회장(현재)	사외이사 2010.1.19 해촉
지홍민 (1960.4.29)	- 서울대학교 대학원 경영학과 졸업(1985) - 미국 펜실바니아대학(Wharton School) 경영학 박사(1994) - 홍익대학교 상경대학 교수(1995) - 세종대학교 경영대학 교수(1998) - 이화여자대학교 경영대학 교수(현재)	재무전문가, 감사위원장, 사외이사, 2010.1.19 해촉
이효익 (1951.3.16)	- 성균관대학교 경영학과 졸업(1973) - 서울대학교 대학원 경영학 박사(1990) - 금융감독위원회 비상임 위원(2004) - 한국회계기준원 원장/회계기준위원회 위원장(2008) - 성균관대학교 경영학부 교수(현재)	재무전문가, 사외이사 2010.1.19 해촉

* 채무자회생법 제203조 제4항, 제263조 제4항에 의거 법원에서 감사를 선임하기 전까지만 기존의 감사위원회 지위가 유지됨. (신임 감사 선임: 2010. 1. 19)

나. 감사위원회 위원의 독립성

감사위원회 위원의 선출기준

ㄱ)당사의 감사위원회는 자본시장과금융투자업에관한법률 제26조 요건을 충족하고 있습니다.

- 총 위원의 3분의 2 이상이 사외이사
- 위원 중 1인 이상은 대통령령으로 정하는 회계 또는 재무전문가
- 감사위원회의 대표는 사외이사

ㄴ) 아래 각 항에 해당하는 자는 사외이사가 아닌 감사위원회의 위원으로 선임하지 않고 있습니다.

- 당사의 주요주주

- 당사의 상근 임직원 또는 최근 2년 이내에 상근 임직원이었던 자

단, 당사의 상근감사 또는 사외이사가 아닌 감사위원회의 위원으로 재임 중이거나 재임 하였던 자는 사외이사가 아닌 감사위원회의 위원이 될 수 있음

- 그 밖에 당사의 경영에 영향을 미칠 수 있는 자 등 사외이사가 아닌 감사위원회의 위원으로서의 직무를 충실하게 수행하기 곤란한 자로서 대통령령으로 정하는 자

ㄷ) 사외이사의 사임·사망 등 사전에 예측하지 못한 사유로 인하여 사외이사의 수가 감사위원회의 구성요건에 미달하게 된 경우에는 그 사유가 발생한 후 최초로 소집되는 주주총회에서 요건에 합치되도록 운영

ㄹ) 운영현황

1) 일상감사, 반기감사, 결산감사 등을 수행해 왔으며 특히 회계감사를 위하여 회계에 관한 장부와 관계서류를 열람하고 재무제표 및 동 부속명세서에 대하여도 검토

2) 또한 감사를 실시함에 있어서 필요하다고 판단되는 경우 대조, 실사, 입회, 조회 기타 적절한 감사절차를 적용하여 조사

3) 감사 지적 사항은 즉시 공동관리인에게 보고 후, 내부감사지침에 따라 조치를 취하고 적절한 시기마다 사후관리

그리고, 당사는 감사위원회의 원활한 감사업무를 위하여 위원회는 언제든지 이사에 대하여 영업에 관한 보고를 요구하거나 회사의 재산상태를 조사할 수 있고 업무수행을 위하여 필요한 경우 관계임직원 및 외부감사인을 회의에 참석하도록 요구할 수 있으며 필요하다고 인정할 경우에는 회사의 비용으로 전문가 등에게 자문을 요구할 수 있도록 하고 있습니다.

다. 감사위원회의 활동

회 차	개최일자	의안내용	가결여부	감사위원의 성명 및 출석률		
				지홍민 (100%)	정명섭 (100%)	이효익 (100%)
제 1 회	2009.03.17	1. 2008년 결산서 감사의 건 - 각종 재무제표 및 명세서 심의 2. 내부회계관리제도운영실태	원안가결	찬성	찬성	찬성

2. 감 사

가. 감사의 인적사항

성 명	주 요 경 력	비 고
심 인 섭 (52.10.12)	-서울대학교 공과대학 전기공학과 졸업 (1975) -연세대학교 경영대학원 졸업 (1988) -한국산업은행 부행장 (2008)	2010. 1.19 선임

	-공항철도(주) 전무이사 (2009)	
--	----------------------	--

* 채무자회생법 제203조 제4항, 제263조 제4항에 의거 법원에서 감사를 선임함.

나. 감사 독립성

ㄱ) 감사의 선출기준

당사는 기업회생절차를 진행 중이므로, 채무자회생및파산에관한법률 제203조 제4항, 제263조 제4항에 의거한 서울 중앙지방법원 제4파산부 결정문(2010.1.19.) 감사 선임 회생실무준칙 제4호 "감사의 선임과 업무수행에 관한 지침"에 의거 2010.1.19부로 감사가 선임되었습니다. (2009회합6회생 결정)

ㄴ) 운영현황

- 1) 일상감사, 반기감사, 결산감사 등을 수행해 왔으며 특히 회계감사를 위하여 회계에 관한 장부와 관계서류를 열람하고 재무제표 및 동 부속명세서에 대하여도 검토
- 2) 또한 감사를 실시함에 있어서 필요하다고 판단되는 경우 대조, 실사, 입회, 조회 기타 적절한 감사절차를 적용하여 조사
- 3) 감사 지적 사항은 즉시 공동관리인에게 보고 후, 내부감사지침에 따라 조치를 취하고 적절한 시기마다 사후관리

다. 감사의 주요 활동내용

기업회생절차가 진행 중인 당사는, 채무자회생및파산에관한법률 제203조 제4항, 제263조 제4항에 의거해 법원으로 부터 2010.1.19부로 감사가 선임되었고, 서울 중앙지방법원 제4파산부 결정문(2010.1.19.) 감사 선임 회생실무준칙 제4호 "감사의 선임과 업무수행에 관한 지침"에 의거해 업무를 수행 중 입니다.

3. 주주의 의결권 행사에 관한 사항

당사는 정관 제27조 ④에 의거 집중투표제 적용을 배제하고 있으며, 공시대상기간 중 소수주주권이 행사 및 경영권 경쟁이 없었습니다.

4. 계열회사 등의 현황

가. 기업집단의 명칭 및 소속 회사의 명칭

당사는 작성기준일 현재 "상해기차공업집단총공사" 산하 총 161개의 계열회사 중 일부로 당사가 직접 설립한 계열회사는 3곳 입니다.

소속 회사의 명칭은 I. 회사의 개요 1. 회사의 개요 마. 공시서류작성기준일 현재 계열회사의 총수, 주요계열회사의 명칭 및 상장여부를 참조하시기 바랍니다.

나. 계통도

작성기준일 현재 주요 계열회사 계통도는 다음과 같습니다.

계통도

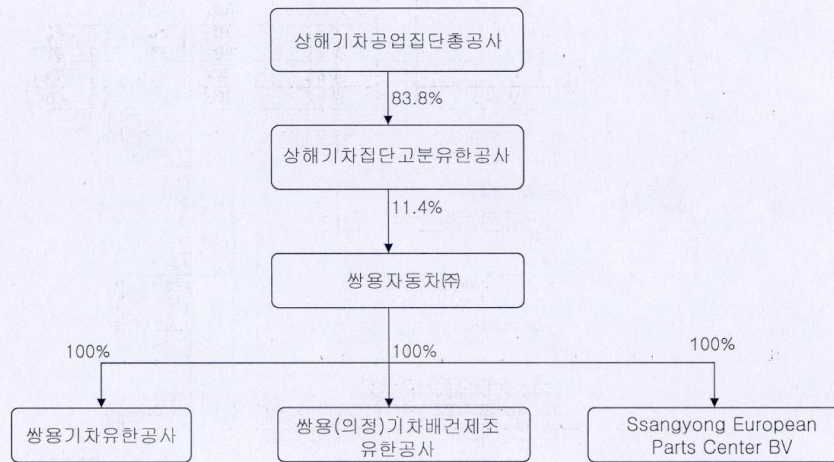

다. 계열회사 중 회사의 경영에 영향을 미치는 회사

당사 최대주주인 상해기차집단고분유한공사의 지분율은 51.3%로 당사 경영에 막대한 영향을 미쳤으나, 2차에 걸친 무상감자로 인해 11.4%로 지분율이 감소하였으며 2009년 2월 6일 기업회생절차개시로 인하여 현재 회사의 경영에 법원 허가없이 영향력을 행사할 수 없습니다

라. 타법인출자 현황

[2009. 12. 31 현재]

(단위 : 주, 백만원, %)

법인명	출자 목적	기초잔액			증가(감소)			기말 잔액			최근사업연도 재무현황	
		수량	지분율	장부 가액	취득(처분)		평가 손익	수량	지분율	장부 가액	총자산	당기 순손익
					수량	금액						
쌍용기차 유한공사 (비상장)	중국 사업 진출	-	100	657	-	-	70	-	100	727	6,372	128
쌍용(의정)기차 배건제조 유한공사 (비상장)	중국 사업 진출	-	100	3,076	-	-	-136	-	100	2,940	4,416	86
Ssangyong European Parts Center BV (비상장)	유럽 지역 A/S 부품 공급	-	100	-	-	-	-	-	100	-	5,782	-3,573
합계		-	-	3,732	-	-	-66			3,667	16,570	-3,359

당기말 현재 회사의 지분법 적용대상 투자주식 중 Ssangyong European Parts Center B.V.는 자본잠식으로 인하여 장부가액이 "0"으로 평가된 후 지분법적용이 중지 되었습니다. 이에 따라 당분기까지 지분법 적용 중지로 인하여 인식하지 못한 지분변동액 누적액은 6,890,115천원입니다.

VII. 주주에 관한 사항

1. 최대주주 및 그 특수관계인의 주식소유 현황

[2010년 03월 31일 현재]

(단위 : 주, %)

성명	관계	주식의 종류	소유주식수(지분율)				변동 원인
			기초		기말		
			주식수	지분율	주식수	지분율	
상해기차집단고 분유한공사	최대주주	보통주	62,004,680	51.33	4,133,645	11.44	1차,2차감자 및 출자전환
최형탁	임원	보통주	581	0.00	0	0.00	사임
지홍민	임원	보통주	700	0.00	0	0.00	퇴임
하광용	임원	보통주	0	0.00	38	0.00	09.12.17선임
계		보통주	62,005,961	51.33	4,133,683	11.44	-
		우선주	0	0.00	0	0.00	
		합계	62,005,961	51.33	4,133,683	11.44	

최대주주인 상해기차집단고분유한공사는 중화인민공화국 상해시에 본사가 위치한자동차 제조 및 관련 사업등을 영위하는 법인입니다.

최대주주의 특수관계인(임원)인 지홍민은 쌍용자동차 사외이사인 감사위원으로 서울대학교 대학원 경영학과 졸업하고 미국 펜실바니아대학(Wharton School)에서 경영학 박사학위를 받았습니다. 이후 홍익대학교 상경대학 교수, 세종대학교 경영대학 교수를 역임하고 현재 이화여자대학교 경영대학 교수로 재직중이며, 2009년 12월17일 선임된 하광용은 당사 생산기술담당을 역임하고 있습니다.

2. 최대주주의 변동

공시대상기간 동안 최대주주의 변동은 없었으나 최대주주 회사명이 2007년 9월 상해기차고분유한공사에서 상해기차집단고분유한공사로 변경되었습니다.

3. 주식의 분포

2010년 3월31일 현재 당사의 5%이상 주주는 당사 최대주주인 상해기차집단고분유한공사(4,133,645주, 11.44%)와 피터백&파트너(2,692,869주, 7.45%) 가 있습니다.

그리고 우리사주조합의 주식소유현황은 다음과 같습니다.

2009년 12월31일 기준

(단위 : 주, %)

계좌구분	주식의 종류	기초 잔고		기말 잔고	
		주식수	지분율	주식수	지분율
조합계좌	보통주	3,455주	0.00%	1,244	0.00%
조합원계좌	보통주	88,377주	0.07%	3,222	0.00%
합 계		91,832주	0.08%	4,466	0.00%

일반퇴직에 따른 반환주식수 증가로 조합계좌 주식수가 증가하였으며, 퇴직에 따라 조합원계좌 주식수가 감소하였습니다.

희생계획 인가에 따라 2009년 12월28일 효력발생일 기준으로 자본감소(3:1 감자)로 주식수가 감소하였습니다.

○ 소액주주 현황

(기준일 : 2009년 12월31일)

(단위:주,%)

구 분	주 주		보유주식		비 고
	주주수	비율	주식수	비율	
소액주주	59,661	99.99	60,441,479	55.75	
전체	59,664	100%	108,410,431	100%	

4. 주식사무

정관상 신주인수권의 내용	<p>① 이 회사 주주는 신주발행에 있어서 주주가 소유한 주식수에 비례하여 신주의 배정을 받을 권리를 가진다.</p> <p>② 제①항의 규정에 불구하고 다음 각호의 경우에는 주주외의 자에게 신주를 배정할 수 있다.</p> <ol style="list-style-type: none"> 1. 증권거래법 제2조 및 제8조의 규정에 의하여 신주를 모집하거나 인수인에게 인수하게 하는 경우 2. 증권거래법 제189조의 3의 규정에 의하여 이사회의 결의로 일반공모증자 방식으로 신주를 발행하는 경우 3. 증권거래법 제191조의 7의 규정에 의하여 우리사주조합원에게 신주를 우선배정하는 경우 4. 자금조달 또는 기술도입 등 경영상 필요로 외국인투자촉진법에 의한 외국인투자자에게 발행주식 총수의 100분의 10을 초과하지 않는 범위 내에서 신주를 발행하는 경우 5. 증권거래법 제192조에 의하여 주식예탁증서(DR) 발행에 따라 신주를 발행하는 경우 6. 증권거래법 제189조의 4의 규정에 의하여 주식매수선택권의 행사로 인하여 신주를 발행하는 경우 <p>③ 주주가 신주인수권을 포기 또는 상실하거나 신주배정에서 단주가 발생하는 경우에는 그 처리 방법은 이사회의 결의로 정한다.</p> <ol style="list-style-type: none"> 7. 공익채권 및 회생담보권, 회생채권을 출자전환하여 신주를 발행하는 경우 8. M&A를 통한 재무구조 개선을 위하여 신주를 발행하는 경우 		
결산일	12월 31일	정기주주총회	매년 3월중
주주명부폐쇄시기	매년 1월 1일 부터 1월 15일 까지		
주권의 종류	1, 5, 10, 50, 100, 500, 1,000, 10,000 주권 8 (종)		
명의개서대리인	한국예탁결제원		
주주의 특전	없음	공고계재신문	경향신문

5. 주가 및 주식거래실적

당사 주식의 최근 6개월간 주가 및 거래량은 다음과 같습니다

(단위 : 원, 주)

종류			2009년 12월	2009년 11월	2009년 10월	2009년 9월	2009년 8월	2009년 7월
보통주	주가	최 고	4,440	3,205	3,300	4,175	4,645	2,345
		최 저	2,500	2,530	2,105	2,300	1,760	1,540
		평 균	3,184	2,720	2,632	3,169	3,289	1,772

	거래 량	최 고	56,379,259	25,526,334	28,162,666	54,224,019	96,936,540	19,029,169
		최 저	313261	1,182,076	2,197,485	3,712,831	571,469	1,770,598
		월 간	342,022,162	99,841,646	146,364,984	342,511,416	579,891,078	153,488,338

VIII. 임원 및 직원 등에 관한 사항

1. 임원 및 직원의 현황

가. 임원의 현황

공시서류제출일 현재 당사의 임원은 공동관리인 겸 공동대표이사 2명, 등기임원 (이사1명, 감사1명) 미등기임원 16명 등 총 20명입니다. 임원의 상세현황은 다음과 같습니다.

(1) 관리인

(단위 : 주)

직명 (상근여부)	등기임원 여부	성명	생년월일	약력	담당업무	소유주식수		선입일(임기만료일)
						보통주	우선주	
공동관리인 (상근) 공동대표이사	등기임원	이유일	1943.07.03	연세대 법학과 졸업 현대자동차 사장(해외부문) 현대산업개발 사장 호텔아이파크 대표이사	공동관리인 공동대표이사	-	-	공동관리인 : 2009.02.06 공동대표이사 : 2009.12.17 ~ (2010.12.16)
공동관리인 (상근) 공동대표이사	등기임원	박영태	1961.07.29	중앙대 회계학과(석사) 졸업 재무회계총괄 총괄부장 재무회계담당 상무보 기획재무부분부장	공동관리인 공동대표이사	-	-	공동관리인 : 2009.02.06 공동대표이사 : 2009.12.17 ~ (2010.12.16)

(2) 등기임원

(단위 : 주)

직명 (상근여부)	등기임원 여부	성명	생년월일	약력	담당업무	소유주식수		선입일 (임기만료일)
						보통주	우선주	
대표이사 (상근)	등기임원	란칭송	1965.01.02	상해교통대학교 전자기계 공학 석사졸업 SGM(Shanghai General Motors) 인사담당 겸 사장 비서실 담당 SGM 구매담당 Shanghai Sachs Powertrain Components Systems Co., Ltd. 수석부사장	-	-	-	2007.11.02 (2009.03.22) 퇴입일 : 2009.12.17
사외이사 (비상근)	등기임원	정명섭	1945.9.20	길림공업대학교관리학원 길림성건축청 중요공사 책임자	사외이사, 감사위원	-	-	2005.01.27 (2009.03.22)

				길림성건축총회사 부사장 중국건축총회사 한국지사 고문 주한중국상회 부회장				퇴임일 : 2010. 1.19
사외이사 (비상근)	등기임원	지 홍 민	1960.04.2 9	서울대학교 대학원 경영학과 졸업 미국 펜실바니아대학(Wharton School) 경영학 박사 홍익대학교 상경대학 교수 세종대학교 경영대학 교수 이화여자대학교 경영대학 교수	사외이사, 감사위원장	77	-	2006.03.03 (2009.03.22) 퇴임일 : 2010. 1.19
사외이사 (비상근)	등기임원	이 효 익	1951.03.1 6	성균관대학교 경영학과 졸업 서울대학교 대학원 경영학 박사 금융감독위원회 비상임 위원 한국회계기준원 원장/회계기준위원회 위원장 성균관대학교 경영학부 교수	사외이사 감사위원	-	-	2008.03.28 (2009.03.22) 퇴임일 : 2010. 1.19
상무 (상근)	등기임원	하 광 용	1957.08.1 0	아주대 기계공학 프레스치공구 부장 생기기획담당 상무보	생산기술담당	38	-	2009.12.17 (2010.12.16)
감 사 (상근)	등기임원	심인섭	1952.10.1 2	서울대 전기공학(75) 연세대 경영학 석사(88) 산업은행 투자금융부 부부장 산업기술부장 산업은행 기술 평가원장 이사 산업은행 IT본부장 공항철도 전무이사	감 사	-	-	2010.01.19 (2011.01.18)

등기임원 4인은 2009년 3월 22일부로 임기만료 되었으나, 대표이사 및 감사위원회는 법적 상설 기관으로써 법정 결원 발생시, 상법 제386조에 의거 후임자가 선임될때까지 법적 권한 과 의무가 있습니다.

(3) 비등기 임원

(단위 : 주)

직 명 (상근여부)	등기임원 여부	성 명	생년월일	약 력	담당업무	소유주식		선임일
						보통 주	우선 주	
부사장 (상근)	비등기임 원	하 관 봉	1950.12. 07	한국외국어대 일어과 졸업 대우자동차판매 전무이사 우리캐피탈 전무이사	국내영업부문장	-	-	2008.12.10
부사장 (상근)	비등기임 원	최종식	1950.11. 19	서울대 행정대학원 수료 현대자동차 부사장	글로벌마케팅본부장	-	-	2010.01.01

				중국화태자동차그룹 부총재 영창약기 중국현지법인장				
부사장 (상근)	비등기임 원	이재완	1953.01. 24	부산대 경영학 석사 현대자동차 부사장 DYMOS SEAT 사업부문 부사장	상품개발본부장	-	-	2010.01.01
상무 (상근)	비등기임 원	임 석 호	1956.08. 08	서울대 기계공학 수출담당 이사대우 수출/KD담당 상무보	해외영업담당	-	-	2003.02.21
상무 (상근)	비등기임 원	이 수 원	1960.02. 08	한국과학기술원 항공공학 석사 엔진구동 총괄부장 엔진구동담당 이사대우	기술연구소장	-	-	2002.01.01
상무 (상근)	비등기임 원	임 상 옥	1960.08. 24	인하대 기계공학 기본설계팀 부장 선행개발실 상무보	종합기술연구소 부소장 겸 PM실장 겸 선행개발실장	85	-	2005.01.28
상무보 (상근)	비등기임 원	위 경 복	1959.01. 01	서울대 기계공학 엔진기술담당 이사대우 엔진생기담당 상무보	창원공장담당	-	-	2003.02.01
상무보 (상근)	비등기임 원	이 명 학	1955.09. 12	국민대 공업디자인 석사 상품디자인팀 부장 디자인실 담당 이사대우	디자인실장	199	-	2003.02.01
상무보 (상근)	비등기임 원	이 승 철	1958.02. 17	국민대 기계공학 기술/개발총괄 총괄부장 기술지원담당 상무보	구매본부장	84	-	2005.01.28
상무보 (상근)	비등기임 원	홍 성 준	1955.12. 16	부산대 기계설계 엔진설계팀 차장 엔진설계팀 부장	엔진구동개발실장	-	-	2005.01.28
상무보 (상근)	비등기임 원	최 상 진	1962.11. 01	한국항공대 경영학 경영전략팀 팀장 기획담당	기획재무본부장	-	-	2008.01.01
상무보 (상근)	비등기임 원	김 현 성	1960.04. 13	성균관대 기계학 개발시험팀 팀장	품질본부장	-	-	2008.01.01
상무보 (상근)	비등기임 원	이 성 규	1959.07. 06	동아대 기계학 일반구매팀 팀장	영남지역본부장	-	-	2008.01.01
상무보 (상근)	비등기임 원	류 재 완	1962.10. 10	부산대 정치외교학 인사팀 팀장	인사노무담당	58	-	2008.01.01
상무보 (상근)	비등기임 원	안용수	1963.06. 13	숭실대 산업공학 출하운영팀장	서비스 담당	1	-	2009.12.17
상무보	비등기임	김현수	0960.01.	한양대 기계공학	생산2담당	-	-	2009.12.17

(상근)	원		07	제조품질담당				
------	---	--	----	--------	--	--	--	--

※ 겸직상황

성명	회사명	직책	선임시기
정명섭	중국건축총회사	한국지사 고문	2009
	주한중국상회	부회장	2001
지홍민	이화여자대학교	경영대학 교수	2001
이효익	성균관대학교 경영학부	교수	1982

※ 상기 임원 3명은 2010년 1월19일 퇴임

나. 직원의 현황

(단위 : 명, 천원)

구분	직원수				평균 근속년수	연간 급여총액	1인평균 급여액	비고
	관리 사무직	생산직	기타	합계				
남	1,452	3,227	5	4,684	14.09	188,821,818	40,312	
여	47	5	27	79	8.20	3,184,353	40,308	
합계	1,499	3,232	32	4,763	14.00	192,006,171	40,312	

당사 인력구조조정 방안으로 시행된 희망퇴직등으로 인하여 직원수가 2009년 1월31일 7,148명에서 2009년 기말 현재 4,763명으로 크게 감소하여, 1인 평균급여액이 높게 산정되었습니다.

2. 임원의 보수 등

가. 임원의 보수 현황

(단위 : 백만원)

구분	지급 총액	주총승인금액	1인당 평균 지급액	비고
이사	817	-	272	3명
사외이사	29		10	3명
계	846		141	6명

당사 제47기 정기주주총회 미개최로 인하여 임원보수한도는 없으나, 기업회생절차개시로 인하여 서울중앙지방법원의 승인을 얻어 임원의 보수가 지급된 바 있습니다.

그리고 상기 보수 현황에 관리인 2인(이사)의 보수는 포함되어 있습니다.

또한, 당사의 감사위원회 위원 3인은 사외이사로 구성되어 있습니다.

감사의 보수는 2010년 1월18일에 선임되어 집행실적이 없습니다

IX. 이해관계자와의 거래내용

1. 대주주등에 대한 신용공여등

가. 출자 및 출자지분 처분내역

당기중에는 출자하거나 처분한 내역이 없으며, 당기 이전에 출자한 내역은 아래와 같습니다

(단위 : 백만원)

성명 (법인명)	관 계	출자 및 출자지분 처분내역					비 고
		출자지분의 종류	거 래 내 역				
			기 초	증 가	감 소	기 말	
쌍용기차 유한공사	관계회사	지분법적용투자주식	236	-	-	236	-
쌍용(의정)기차배건제조 유한공사	관계회사	지분법적용투자주식	1,619	-	-	1,619	-
Ssangyong European Parts Center BV	관계회사	지분법적용투자주식	836	-	-	836	-
합 계			2,691	-	-	2,691	-

* 상기금액은 취득원가금액임

* 당기말 현재 회사의 지분법 적용대상 투자주식 중 Ssangyong European Parts Center B.V.는 자본잠식으로 인하여 장부가액이 "0"으로 평가된 후 지분법적용이 중지 되었습니다. 이에 따라 당기까지 지분법 적용 중지로 인하여 인식하지 못한 지분변동액 누적액은 6,890,115천원입니다.

X. 그 밖에 투자자 보호를 위하여 필요한 사항

1. 공시내용의 진행, 변경사항 및 주주총회 현황 가. 공시사항의 진행, 변경사항

신고일자	제 목	신 고 내 용	신고사항의 진행상황
2009.04.08	영업실적 등에 대한 전망(공정공시)	* 2009년 판매실적 추정 내수: 24,900대 수출: 25,750대 CKD: 5,000대 합계: 55,650대 * 2009년 재무예측 추정 매출액: 18,476억원 매출원가: 15,849억원 영업이익: -1,425억원 영업이익률: -7.7%	* 2009년 연간 판매실적 내수: 22,189대 수출: 12,747대 CKD: 360대 합계: 35,296대 * 2009년 연간 재무현황 매출액: 10,668억원 매출원가: 10,031억원 영업이익: -2,934억원 영업이익률: -29.0%

○ 회생절차 개시신청 및 장기파업등으로 인한 매출감소

나. 주주총회 의사록 요약

주총일자	안 건	결 의 내 용
임시주주총회 (2007.11.02)	- 보고사항 1. 감사보고 - 의결사항 제1호 의안: 이사 선임의 건	- 원안대로 승인 * 사내이사: 란칭송
제46기 정기주주총회 (2008.03.28)	- 보고사항 1. 감사보고, 2. 영업보고 - 의결사항 제1호 의안: 제46기 대차대조표, 손익계산서 및 이익잉여금처분계산서(안) 승인의 건 제2호 의안: 이사 선임의 건 제3호 의안: 사외이사인 감사위원회 위원 선임의 건 제4호 의안: 이사 보수한도 승인의 건	- 원안대로 승인 - 원안대로 승인 * 사내이사: 최형탁 - 원안대로 승인 * 이효익 - 원안대로 승인
제47기 정기주주총회	주주총회 미개최	
제48기 정기주주총회	주주총회 미개최	

당사는 2009년 1월 9일 서울중앙지방법원에 회생절차 개시신청을 하였으며, 2009년 2월

6일 서울중앙지방법원으로 부터 회생절차개시결정을 받았으며, 2009년 12월17일 회생계획인가결정을 받았습니다. 현재 공동관리인이 선임되어 회생절차가 진행되고 있는 법인으로써, 제47기 정기주주총회는 주주총회를 통해 결의할 안건이 없어 주주총회를 개최하지 않았으며, 채무자 회생 및 파산에 관한 법률 제260조에 의거 회생절차 진행 중에는 주주총회를 개최하지 아니하며, 주주는 의결권을 행사할 수 없어 제48기 정기주주총회는 개최하지 않았습니다

2. 우발채무 등
가. 중요한 소송사건

구분	소송내용
1	2006. 10. 30 당사의 거래종료 통지 이후2001년부터 정비공임의 차별적 취급 등을 주장하며 배상청구
2	서울 대기오염 소송 추진단(변호사, 의료 전문가, 학계전문가등)이 정부, 서울시, 자동차 제작사를 상대로 소제기, 2010. 2. 3.피고 승소, 당사에 대하여는 손해배상청구(회생채권) 각하됨.
3	대우분당서비스(주)의 9이 당사와의 거래 종료 이후, 2001년부터 정비공임의 차별적 취급 등을 주장하며 배상청구
4	공정위가 영업대리점 불공정거래행위 시정조치 및 과징금(985백만원) 처분에 대한 취소의 소 (고등법원 당사 승소후 대법원 계류중)
5	2009년 불법파업에 대한 노동조합의 190명을 상대로 배상청구 소제기(소 일부취하로 조합의 76명 계속)
6	2009년 불법파업에 대한 경감등의 61명(민노총간부등)을 상대로 배상청구 소 제기
7	2009년 불법파업에 대한 일반조합원 283명을 상대로 배상 청구 소 제기(소 일부취하로 2명 계속)
8	전자지도 개발용역 계약해지 통보에 따른 용역대금 반환청구 소송제기(588,000,000원), 2010. 1. 12.자 당사 전액 승소하였으나, 피고 항소 제기.
9	2009년 인원 구조조정에 따라 사무직 정리해고된 원고들이 회사를 상대로 해고무효를 구하는 소송을 제기
10	제작물 공급계약 기성고 주장에 대한 회생담보권 및 회생채권 확정의 소 제기

(단위 : 천원)

구분	사건의종류	소송금액	소 제기일	소송당사자	진행상황	향후 소송결과에 따라 회사의 영업, 재무, 경영등에 미칠 영향
1	손해배상청구	398,116	2007-02-16	대우수원서비스(주) / 원고	1심 일부승소, 2심 계류중	폐소시 일부 변제 개연성 있음
2	대기오염배출 금지청구	710,000	2007-02-28	강영주의 22 / 원고	1심 계류중	변제 개연성 없음
3	손해배상청구	2,792,258	2008-11-05	대우분당서비스(주)의 9 / 원고	1심 계류중	폐소시 일부 변제 개연성 있음
4	부과처분취소	985,000	2008-01-03	공정거래위원회 / 피고	1심 승소후 대법원 계류중	승소시 환급 가능
5	손해배상청구	5,000,00	2009-06-22	노동조합의 190 / 피고	1심 계류중(113명 소송취하)	손실금 회수 가능성 있음

		0				
6	손해배상청구	5,000,000	2009-07-13	정갑득외 61 / 피고	1심 계류중	손실금 회수 가능성 있음
7	손해배상청구	5,000,000	2009-07-30	일반조합원283명 / 피고	1심 계류중(281명 소송취하)	손실금 회수 가능성 있음
8	용역대금반환	588,000	2008-12-12	이너큐브/피고	1심 승소(2010.1.12)	손실금 회수 가능성 있음
9	부당해고구제 재심판정취소	-	2009-09-04	송지호외4/원고	1심 계류중	승소예상으로 손실발생 개연성 없음
10	조사확정재판이의	-	2009-11-09	에스케이건설/원고	1심 계류중	승소예상으로 희생채권/ 희생담보권 추가 개연성 없음

나. 그 밖의 우발채무 등

당기말 현재 회사의 우발부채 및 주요 약정사항의 내용은 다음과 같습니다.

(1) 장기 공급 계약

회사는 2006년 10월 4일자로 Sollers사와 카이런 및 액티언의 반제품 현지조립생산(CKD) 계약을 체결하였으며 그 계약 내용은 다음과 같습니다.

(단위: 백만원)			
계약당사자	계약기간	계약물량	계약금액
Sollers(러시아)	2006.10~2011.12	최대 : 79,000대	1,320,667
		최소 : 63,200대	1,056,533

(2) 기술도입계약

당기말 현재 회사는 Daimler Automotive LTD사와 1건의 기술도입계약을 체결하고 있습니다. 관련 로열티는 매출액에 연동하여 발생하는 것으로 당기 및 전기 중 비용으로 계상된 로열티는 각각 524,962천원 및 506,956천원입니다. 상기 계약에 의하면회사가 Daimler Automotive LTD사 이외의 회사와 생산상의 제휴 등을 하는 경우 기술도입 계약 관련 제품을 생산할 수 없습니다.

(3) 회사는 전제품의 국내매출에 대해 제조물배상책임보험에 가입하고 있습니다.

(4) 당기말 현재 회사의 금융기관과의 주요 한도약정내용은 다음과 같습니다

(단위: 천원)			
금융기관	구분	한도	실행금액
산업은행	운전자금대출	130,000,000	80,030,473

(5) 2009년 2월 6일 회생절차개시결정을 인가받음으로써 기존 금융기관(산업은행 제외)의 수입유산스 및 여신한도 약정의 기한이익이 모두 상실되었습니다.

(6) 회사는 서울보증보험으로부터 상업신용거래 등과 관련하여 1,383,249천원의 지급보증을 받고 있습니다.

(7) 회사는 캐피탈사에 매출채권을 양도하였으며 이에 따라 당기 및 전기 중 인식한 매출채권처분손실 금액은 각각 9,834,951천원 및 27,308,289천원 입니다.

(8) 구조조정

회사는 2009년 4월 8일 인력 조정을 핵심으로 하는 구조조정안을 발표하였으며, 이에 따라 희망퇴직과 정리해고 절차를 실시하였으며 당기말 현재 미지급된 금액은 없습니다. 상기의 구조조정 과정에서 발생한 퇴직위로금 59,020,839천원을 판매관리비로 계상하였습니다.

3. 제재현황등 그 밖의 사항

가. 제재현황

2007년 12월 6일 공정거래위원회가 당사에 독점규제 및 공정거래에 관한 법률 제23조(거래상 지위의 남용 위반) 및 동법 시행령 제36조(판매목표 강제 및 불이익제공 행위)에 의거 거래상지위남용행위에 대한 건으로 과징금 9억 8천 5백만원 부과하였으며, 당사는 이에 불복하여 부과처분취소 소송한 결과 1심 승소하여 현재 2심 계류중에 있습니다

나. 작성기준일 이후 발생한 주요사항

(1) M&A 추진 및 주간사 선정계획(안) 허가

회사는 2010년 1월 8일 회사의 재무구조를 개선하고 채무의 조기변제 및 새로운 지배주주를 확보함으로써 회생절차를 조기에 종결하는 방안으로 회생실무준칙 제11호 "회생절차에서의 M&A에 관한 준칙"에 의거 M&A 추진 및 주간사 선정계획(안)을 법원에 허가 신청하였으며, 법원으로 부터 이에 대한 허가를 받아 삼정KPMG 컨소시엄을 M&A 용역주간사로 선정하여 진행중에 있습니다.

(2) 2차 감자

회사는 2010년 1월 17일(기준일) 재무구조 개선을 목적으로 모든 주주에 대하여 액면가 5,000원의 기명식 보통주 3주를 동일 액면주식 1주로 병합하는 감자를 실시하였으며 361,449,375천원의 감자차익이 발생하였습니다. 상기와 같은 감자로 인해 변동된 보통주 주식수 및 자본금은 다음과 같습니다.

(단위: 천원)		
구분	자본금	발행주식수(천주)
감자전	542,052,155	108,410
감자후	180,602,780	36,121

다. 공모자금 사용내역

(단위 : 원)

구분	납입일	납입금액	신고서상 자금사용 계획	실제 자금사용 현황
-	-	-	-	-

※ 해당사항 없음

XI. 재무제표 등

재무상태표(대차대조표)

제48기 2009년 12월 31일 현재
 제47기 2008년 12월 31일 현재
 제46기 2007년 12월 31일 현재

(단위 : 원)

과 목	제48기	제47기	제46기
자산			
I.유동자산	402,775,461,200	614,627,764,812	834,847,678,496
(1)당좌자산	188,599,588,539	248,095,980,130	540,125,928,496
1.현금및현금성자산	13,185,374,615	77,500,409,952	68,089,365,323
2.단기금융상품	1,715,617,783	5,428,999,033	104,248,612,701
3.단기매도가능증권	0	955,985	7,991,359
4.매출채권	90,853,174,960	114,229,144,028	271,203,445,043
현재가치할인차금	(23,573,333)	(103,981,456)	(54,569,196)
대손충당금	(2,112,368,789)	(1,382,623,939)	(2,962,070,022)
5.단기대여금	2,346,219,509	3,096,893,994	3,017,326,294
대손충당금	(23,462,195)	(40,253,567)	(30,173,263)
6.미수금	25,192,004,489	36,638,785,578	51,862,795,962
대손충당금	(3,528,838,204)	(3,583,099,309)	(3,575,378,724)
7.미수수익	293,835	1,798,607	2,546,408,275
대손충당금	(2,938)	(17,986)	(25,464,083)
8.선급금	58,687,005,810	13,345,954,885	25,210,012,773
대손충당금	(576,798,668)	(103,597,913)	(235,579,418)
9.선급비용	2,745,364,919	1,904,529,140	2,272,611,894
10.미수법인세환급액	139,576,746	1,162,083,098	1,064,707,564
11.파생상품자산	0	0	17,485,886,014
(2)재고자산	214,175,872,661	366,531,784,682	294,721,750,000

1.상품	70,377,409,615	88,571,926,672	54,038,857,866
상품평가충당금	(22,572,723,192)	(17,420,410,916)	(2,208,766,417)
2.제품	25,419,123,332	44,630,278,143	50,155,858,782
제품평가충당금	(4,499,137,151)	(5,593,158,787)	(1,959,567,613)
3.재공품	34,026,958,403	44,702,847,740	29,752,214,976
재공품평가충당금	(5,870,885,511)	(2,378,085,175)	(27,688,221)
4.원재료	106,413,028,370	108,317,237,129	76,632,686,415
원재료평가충당금	(19,763,940,344)	(24,326,647,611)	(6,231,247,209)
5.부재료	3,442,490,231	6,537,722,283	6,079,322,258
6.저장품	4,833,548,649	4,684,199,774	4,526,240,364
7.미착자재	22,370,000,259	118,805,875,430	83,963,838,799
Ⅱ.비유동자산	985,698,759,034	1,090,660,710,515	1,582,382,134,650
(1)투자자산	51,469,280,103	47,060,921,888	29,492,914,920
1.장기매도가능증권	560,000,000	560,000,000	560,901,407
2.지분법적용투자주식	3,666,291,283	3,732,332,551	2,215,777,137
3.장기대여금	16,999,742,290	26,962,739,635	26,743,359,521
대손충당금	(169,997,423)	(279,768,548)	(286,014,279)
4.기타투자자산	30,413,243,953	16,085,618,250	258,891,134
(2)유형자산	803,766,274,899	867,756,226,374	1,416,131,363,943
1.토지	258,628,057,507	290,701,165,694	278,763,002,067
2.건물	567,605,885,422	579,016,975,920	578,885,537,392
감가상각누계액	(171,914,358,061)	(166,180,692,708)	(151,804,336,904)
손상차손누계액	(188,639,160,079)	(197,748,494,672)	(2,352,689,260)
국고보조금	(1,893,449,334)	(2,058,487,645)	(770,574,703)
3.구축물	112,211,111,924	117,002,865,160	117,640,247,190
감가상각누계액	(59,146,872,190)	(59,162,365,844)	(54,318,405,414)
손상차손누계액	(32,787,415,814)	(35,360,776,328)	(86,497,457)
국고보조금	(255,165,970)	(173,218,003)	(189,705,529)
4.기계장치	1,153,490,984,659	1,162,912,557,189	1,189,377,830,037

감가상각누계액	(946,601,372,092)	(930,741,388,009)	(942,006,313,365)
손상차손누계액	(103,172,387,482)	(105,420,200,351)	(1,793,568,838)
국고보조금	(1,329,891,611)	(1,279,185,129)	(675,232,262)
5.차량운반구	11,956,772,710	14,160,178,381	13,755,013,634
감가상각누계액	(8,586,589,635)	(9,494,427,237)	(8,473,000,664)
손상차손누계액	(1,931,737,376)	(2,439,547,967)	(83,131,502)
국조보조금	(15,491,064)	(30,321,009)	(46,137,873)
6.공구기구	584,743,234,560	584,783,070,199	484,652,999,199
감가상각누계액	(321,264,904,459)	(290,674,087,657)	(229,227,704,287)
손상차손누계액	(164,558,629,725)	(164,968,167,515)	(5,560,409,090)
국고보조금	(83,869,983)	(102,929,571)	(44,496,863)
7.비품	52,505,278,110	58,702,877,342	57,150,381,974
감가상각누계액	(40,119,399,700)	(45,632,827,822)	(39,713,174,269)
손상차손누계액	(6,643,156,582)	(7,304,312,556)	(13,991,665)
국고보조금	(404,727,596)	(599,169,271)	(842,635,245)
8.건설중인자산	111,973,335,260	77,683,792,608	132,844,719,248
9.미착기계	193,500	2,163,343,175	1,063,638,392
(3)무형자산	102,818,219,056	135,094,532,494	94,586,748,718
1.산업재산권	737,651,397	977,097,564	1,122,909,495
2.전기가스이용권	0	144,445	6,626,112
3.개발비	99,657,677,540	129,877,283,264	90,360,430,042
4.기타무형자산	2,644,551,442	4,716,312,340	3,582,880,574
국고보조금	(221,661,323)	(476,305,119)	(486,097,505)
(4)기타비유동자산	27,644,984,976	40,749,029,759	42,171,107,069
1.장기금융상품	6,000,000	9,000,000	9,000,000
2.회사연금전환금	8,071,510,000	12,362,880,000	11,165,110,000
3.보증금	19,734,784,486	28,464,449,849	30,941,484,294
대손충당금	(167,309,510)	(249,422,663)	(274,004,988)
4.장기성매출채권	0	179,936,280	359,872,580

현재가치할인차금	0	(16,014,344)	(26,756,091)
대손충당금	0	(1,799,363)	(3,598,726)
자산총계	1,388,474,220,234	1,705,288,475,327	2,417,229,813,146
부채			
I.유동부채	334,205,027,794	859,690,233,521	835,496,132,630
(1)단기차입금	80,030,473,241	165,616,787,119	81,866,664,954
(2)매입채무	68,118,420,260	222,840,045,522	297,658,123,206
(3)미지급금	93,118,033,770	222,830,111,215	183,792,133,437
(4)선수금	3,802,608,726	6,474,263,775	9,893,709,279
(5)예수금	20,427,874,559	7,553,765,293	10,580,192,225
(6)미지급비용	29,180,629,012	29,671,247,564	24,834,592,179
(7)유동성장기부채	0	150,000,000,000	150,000,000,000
사채할인발행차금	0	(70,727,906)	(19,626,476)
(8)제품보증충당부채	36,675,153,970	48,955,974,036	51,556,414,339
(9)기타유동부채	2,851,834,256	5,818,766,903	3,200,005,160
(10)파생상품부채	0	0	22,133,924,327
II.비유동부채	753,647,717,354	587,728,247,948	615,289,331,579
(1)사채	0	0	150,000,000,000
사채할인발행차금	0	0	(341,713,678)
전환사채	0	251,352,000,000	251,352,000,000
전환권조정	0	(66,739,956,918)	(82,917,731,941)
사채할인발행차금	0	(2,852,160,081)	(3,543,524,090)
상환할증금	0	61,106,184,720	61,106,184,720
(2)장기차입금	492,879,811,836	118,000,000,000	0
현재가치할인차금	(89,032,255,119)		
(3)퇴직급여충당부채	133,408,750,025	185,008,770,737	175,587,889,449
퇴직보험예치금	(3,174,969,156)	(4,384,745,365)	(4,959,173,589)
국민연금전환금	(106,615,465)	(557,046,365)	(1,057,662,365)
(4)장기미지급금	226,050,904,590	6,882,276,535	3,344,733,000

현재가치할인차금	(61,639,736,646)		
(5)장기미지급비용	23,668,781,213		
(6)장기제품보증충당부채	31,593,046,076	39,912,924,685	66,718,330,073
부채총계	1,087,852,745,148	1,447,418,481,469	1,450,785,464,209
자본			
I.자본금	542,052,155,000	604,023,100,000	604,023,100,000
(1)보통주자본금	542,052,155,000	604,023,100,000	604,023,100,000
II.자본잉여금	473,604,796,813	44,914,323,414	44,914,323,414
(1)주식발행초과금	2,593,995		
(2)기타자본잉여금	473,602,202,818	44,914,323,414	44,914,323,414
III.자본조정	7,146,185,426		
(1)출자전환채무	7,146,185,426		
IV.기타포괄손익누계액	633,447,143	917,808,496	(191,710,988)
(1)매도가능증권평가이익	0	91,339	781,381
(2)지분법자본변동	633,447,143	917,717,157	0
(3)부의지분법자본변동	0	0	(192,492,369)
V.이익잉여금(결손금)	(722,815,109,296)	(391,985,238,052)	317,698,636,511
(1)임의적립금	0	317,698,636,511	306,127,306,932
(2)미처분이익잉여금(미처리결손금)	(722,815,109,296)	(709,683,874,563)	11,571,329,579
자본총계	300,621,475,086	257,869,993,858	966,444,348,937
부채와자본총계	1,388,474,220,234	1,705,288,475,327	2,417,229,813,146

손익계산서

제48기 2009년 01월 01일 부터 2009년 12월 31일 까지
 제47기 2008년 01월 01일 부터 2008년 12월 31일 까지
 제46기 2007년 01월 01일 부터 2007년 12월 31일 까지

(단위 : 원)

과 목	제48기	제47기	제46기
I.매출액	1,066,816,481,285	2,495,216,766,094	3,119,335,283,810
1.제품매출액	748,106,911,170	1,892,395,733,780	2,627,182,772,032
2.상품매출액	301,003,099,703	574,398,201,295	456,876,369,463
3.기타매출액	18,311,687,321	29,057,100,846	35,949,338,822
4.매출할인	(605,216,909)	(634,269,827)	(673,196,507)
II.매출원가	1,003,079,442,393	2,186,790,732,545	2,532,148,198,803
1.제품매출원가	793,692,137,017	1,767,038,285,558	2,205,033,686,539
가.기초제품재고액	39,037,119,356	48,196,291,169	83,552,108,909
나.당기제품제조원가	782,377,972,904	1,776,333,676,428	2,190,088,137,691
다.타계정으로대체	(2,637,606,062)	(3,674,228,257)	(3,008,311,372)
라.관세환급금	(4,165,363,000)	(14,780,334,426)	(17,401,957,520)
마.기말제품재고액	(20,919,986,181)	(39,037,119,356)	(48,196,291,169)
2.상품매출원가	195,373,746,654	393,672,440,134	300,321,849,769
가.기초상품재고액	71,151,515,756	51,830,091,449	52,199,423,748
나.당기상품매입액	171,379,189,761	416,226,210,648	307,532,198,157
다.타계정에서대체	9,597,741,480	0	0
라.타계정으로대체	(8,950,013,920)	(3,232,346,207)	(7,579,680,687)
마.기말상품재고액	(47,804,686,423)	(71,151,515,756)	(51,830,091,449)
3.기타매출원가	14,013,558,722	26,080,006,853	26,792,662,495
III.매출총이익(손실)	63,737,038,892	308,426,033,549	587,187,085,007
IV.판매비와관리비	357,158,677,343	535,814,755,646	543,100,919,049
1.급여	96,717,814,920	55,561,247,964	56,485,183,218

2.퇴직급여	2,666,511,032	6,036,698,111	5,645,060,904
3.복리후생비	7,245,097,222	10,890,655,705	7,406,887,232
4.여비교통비	451,608,004	933,732,948	951,016,865
5.통신비	828,759,074	807,087,630	831,577,121
6.전력비	577,995,098	671,994,124	630,532,791
7.수도광열비	254,322,880	363,007,352	390,933,220
8.세금과공과	5,038,280,836	5,895,429,691	5,396,902,900
9.임차료	9,015,508,316	7,958,764,250	8,201,107,783
10.감가상각비	4,213,044,891	10,480,117,248	14,313,617,519
11.수선비	928,012,649	870,467,923	896,795,119
12.보험료	158,478,569	183,058,779	193,749,964
13.접대비	217,041,710	876,948,775	821,288,442
14.차량유지비	378,071,201	475,902,447	350,388,851
15.광고선전비	9,774,434,677	37,156,815,176	32,785,844,164
16.해외시장개척비	142,468,834	496,520,377	650,048,422
17.제품보증비	42,201,564,344	76,881,660,725	88,298,880,656
18.판매수수료	34,016,375,489	70,638,303,373	95,627,487,877
19.판매촉진비	7,734,137,916	19,504,605,043	15,286,412,100
20.운반비	3,659,319,780	5,235,223,830	6,392,736,622
21.포장비	2,351,859,412	2,429,310,191	1,485,847,802
22.수출제비	20,580,026,365	73,463,388,045	73,431,663,500
23.교육훈련비	309,828,691	1,162,956,171	1,193,827,807
24.도서인쇄비	238,969,998	465,829,104	438,687,626
25.소모품비	326,242,935	378,707,528	374,466,486
26.회의비	19,101,598	126,790,977	180,799,527
27.지급수수료	4,664,949,385	6,608,588,763	7,974,248,217
28.송무비	239,558,610	17,868,710	14,691,270
29.도급비	8,908,530,265	3,806,989,758	5,403,684,774
30.전산처리비	4,583,296,780	4,990,062,983	5,114,563,406

31.경상개발비	55,410,712,668	90,152,168,730	77,227,858,199
32.대손상각비	961,772,705	0	1,324,413,483
33.무형자산상각비	30,484,768,326	39,314,552,930	26,394,824,135
34.잡비	1,860,212,163	979,300,285	984,891,047
V.영업이익(손실)	(293,421,638,451)	(227,388,722,097)	44,086,165,958
VI.영업외수익	413,739,794,993	257,852,863,454	130,857,370,044
1.이자수익	1,684,811,299	6,596,711,142	10,632,621,560
2.배당금수익	6,000,000	11,000,000	213,715,959
3.파생상품평가이익	0	0	17,485,886,014
4.파생상품거래이익	0	25,474,125,931	5,305,741,507
5.외환차익	8,992,818,661	71,633,596,570	7,545,804,667
6.외화환산이익	58,503,514,875	6,195,068,755	1,832,035,820
7.할부수입	199,973,683	87,922,924	281,249,458
8.대손충당금환입	190,667,838	2,573,303,733	786,183,893
9.유형자산손상차손환입	0	0	3,847,447,577
10.판매보증보전금	7,776,849,636	7,491,937,882	7,759,789,046
11.매도가능증권처분이익	130,492	1,209,751	148,405,811
12.지분법이익	218,228,746	469,813,009	188,220,620
13.투자자산처분이익	12,717,245,353	156,562	7,924,181,403
14.유형자산처분이익	16,345,653,161	15,884,884,624	15,258,891,882
15.수입수수료	1,643,383,016	72,977,357,008	32,600,791,129
16.채무조정이익	292,764,019,817	0	0
17.보험차익	6	2,581,282	20,442,425
18.잡이익	12,696,498,410	48,453,194,281	19,025,961,273
VII.영업외비용	466,588,273,736	740,147,754,181	163,338,200,006
1.이자비용	106,989,870,931	42,584,146,948	31,700,792,205
2.외환차손	9,462,514,157	63,149,683,890	17,838,402,834
3.외화환산손실	145,292,305,566	4,867,580,365	3,899,825,564
4.매출채권처분손실	9,834,950,682	27,308,288,689	46,308,460,707

5.파생상품평가손실	0	0	22,133,924,327
6.파생상품거래손실	0	63,462,340,677	11,069,119,732
7.매도가능증권처분손실	121,400,000	85,902	5,302
8.지분법손실	0	63,467,121	772,227,879
9.사채상환손실	38,293,976,097	0	0
10.투자자산처분손실	69,118,566	8,261,614	23,781,478
11.유형자산처분손실	386,428,145	366,323,939	1,539,493,240
12.유형자산손상차손	9,939,834,619	517,687,494,022	6,973,306,166
13.운휴자산감가상각비	19,706,368	349,344,435	196,489,621
14.기타의대손상각비	4,138,520,253	665,603,518	1,191,499,189
15.무형자산손상차손	36,338,656,402	458,874,863	0
16.기부금	6,000,000	111,300,000	218,787,188
17.잡손실	105,694,991,950	19,064,958,198	19,472,084,574
VIII.법인세비용차감전순이익(손실)	(346,270,117,194)	(709,683,612,824)	11,605,335,996
IX.법인세비용	34,646	261,739	34,006,417
X.당기순이익(손실)	(346,270,151,840)	(709,683,874,563)	11,571,329,579
XI.주당순이익	0원		
1.기본주당순이익(손실)	(2,875)원	(5,875)원	96원
2.희석주당순이익(손실)	(2,875)원	(5,875)원	96원

이익잉여금처분계산서/결손금처리계산서

제48기 2009년 01월 01일 부터 2009년 12월 31일 까지 (처분확정일 : 2010년 02월 19일)

제47기 2008년 01월 01일 부터 2008년 12월 31일 까지 (처분확정일 : 2009년 03월 30일)

제46기 2007년 01월 01일 부터 2007년 12월 31일 까지 (처분확정일 : 2008년 03월 28일)

(단위 : 원)

과 목	제48기	제47기	제46기
I.미처분이익잉여금(미처리결손금)	(722,815,109,296)	(709,683,874,563)	11,571,329,579
1.전기이월미처분이익잉여금	(376,544,957,456)	0	0
2.당기순이익(손실)	(346,270,151,840)	(709,683,874,563)	11,571,329,579
II.임의적립금등의이입액	0	333,138,917,107	0
1.임의적립금이입액	0	317,698,636,511	0
2.기타자본잉여금이입액	0	15,440,280,596	0
III.이익잉여금처분액	0	0	11,571,329,579
1.임의적립금	0	0	11,571,329,579
2.채무구조개선적립금			
3.임의적립금2			
가.기업합리화적립금			
나.채무구조개선적립금			
다.연구및인력개발준비금			
IV.결손금처리액			
1.임의적립금이입액			
가.기업합리화적립금이입액			
나.채무구조개선적립금이입액			
2.기타법정적립금이입액			
V.차기이월미처분이익잉여금(미처리결손금)	(722,815,109,296)	(376,544,957,456)	0

자본변동표

제48기 2009년 01월 01일 부터 2009년 12월 31일 까지

제47기 2008년 01월 01일 부터 2008년 12월 31일 까지

제46기 2007년 01월 01일 부터 2007년 12월 31일 까지

(단위 : 원)

구 분	자본금	자본잉여금	자본조정	기타포괄손익누계액	이익잉여금	총 계
2007.01.01(전전기초)	604,023,100.00 0	15,440,280,596	0	(249,449,037)	306,127,306,932	925,341,238,491
1.당기순이익					11,571,329,579	11,571,329,579
2.기타자본잉여금의결손보전	0	0	0	0	0	0
3.무상감자						
4.출자전환						
5.출자전환채무						
6.전환권대가	0	29,474,042,818	0	0	0	29,474,042,818
7.매도가능증권평가손실						
8.매도가능증권평가이익	0	0	0	(89,653,280)	0	(89,653,280)
9.지분법자본변동	0	0	0	0	0	0
10.부의지분법자본변동	0	0	0	147,391,329	0	147,391,329
2007.12.31(전전기말)	604,023,100.00 0	44,914,323,414	0	(191,710,988)	317,698,636,511	966,444,348,937
2008.01.01(전기초)	604,023,100.00 0	44,914,323,414	0	(191,710,988)	317,698,636,511	966,444,348,937
1.당기순이익					0	0
2.기타자본잉여금의결손보전	0	0	0	0	0	0
3.무상감자						
4.출자전환						
5.출자전환채무						
6.전환권대가	0	0	0	0	0	0
7.매도가능증권평가손실						

8.매도가능증권평가이익	0	0	0	(690,042)	0	(690,042)
9.지분법자본변동	0	0	0	917,717,157	0	917,717,157
10.부의지분법자본변동	0	0	0	192,492,369	0	192,492,369
2008.12.31(전기말)	604,023,100,000	44,914,323,414	0	917,808,496	(391,985,238,052)	257,869,993,858
2009.01.01(당기초)	604,023,100,000	44,914,323,414	0	917,808,496	(391,985,238,052)	257,869,993,858
1.당기순이익					(346,270,151,840)	(346,270,151,840)
2.기타자본잉여금의결손보전		(15,440,280,596)			15,440,280,596	
3.무상감자						
4.출자전환						
5.출자전환채무						
6.전환권대가						
7.매도가능증권평가손실				(91,339)		(91,339)
8.매도가능증권평가이익						
9.지분법자본변동				(284,270,014)		(284,270,014)
10.부의지분법자본변동						
2009.12.31(당기말)	542,052,155,000	473,604,796,813	7,146,185,426	633,447,143	(722,815,109,296)	300,621,475,086

현금흐름표

제48기 2009년 01월 01일 부터 2009년 12월 31일 까지

제47기 2008년 01월 01일 부터 2008년 12월 31일 까지

제46기 2007년 01월 01일 부터 2007년 12월 31일 까지

(단위 : 원)

과 목	제48기	제47기	제46기
I. 영업활동으로 인한 현금흐름	(113,050,654,621)	99,561,799,690	(116,169,865,647)
1. 당기순이익(손실)	(346,270,151,840)	(709,683,874,563)	11,571,329,579
2. 현금의 유출이 없는 비용 등의 가산	415,747,115,144	893,611,860,733	332,579,478,117
가. 퇴직급여	11,090,881,868	32,904,688,402	30,620,360,964
나. 감가상각비	71,441,917,238	148,518,882,251	160,861,359,603
다. 제품보증비	156,829,022	707,070,521	684,423,033
라. 경상개발비	6,451,833,744	6,985,890,936	7,795,964,317
마. 대손상각비	961,772,705	0	1,324,413,483
바. 무형자산상각비	30,484,768,326	39,314,552,930	26,394,824,135
사. 이자비용(현재가치할인차금상각)	9,768,126,603	17,159,751,280	8,280,303,379
아. 기타의 대손상각비	4,148,868,367	665,603,518	1,191,499,189
자. 지분법손실		63,467,121	772,227,879
차. 매도가능증권처분손실	121,400,000	85,902	5,302
카. 재고자산평가손실(매출원가)	19,284,378,031	32,783,359,268	2,509,695,998
타. 외화환산손실	145,292,305,566	4,867,580,365	3,899,825,564
파. 유형자산처분손실	386,428,145	366,323,939	1,539,493,240
하. 운휴자산감가상각비	19,706,368	349,344,435	196,489,621
거. 투자자산처분손실	69,118,566	8,261,614	23,781,478
너. 유형자산손상차손	9,939,834,619	517,687,494,022	6,973,306,166
더. 무형자산손상차손	36,338,656,402	458,874,863	0
러. 파생상품평가손실	0	0	22,133,924,327
머. 파생상품거래손실	0	63,462,340,677	11,069,119,732

버.매출채권처분손실	9,834,950,682	27,308,288,689	46,308,460,707
서.사채상환손실	38,300,892,552	0	0
어.복리후생비	5,577,145		
저.판매인센티브	103,600,001		
처.잡손실	21,545,269,194	0	0
3.현금의유입이없는수익등의차감	(406,896,996,951)	(52,493,976,853)	(54,433,202,893)
가.외화환산이익	58,503,514,875	6,195,068,755	1,832,035,820
나.할부수입	199,973,683	87,922,924	281,249,458
다.대손충당금환입	201,015,952	2,573,303,733	786,183,893
라.매도가능증권처분이익	130,492	1,209,751	148,405,811
마.투자자산처분이익	12,717,244,973	156,562	7,924,181,403
바.유형자산처분이익	16,345,653,161	15,884,884,624	15,258,891,882
사.유형자산손상차손환입	0	0	3,847,447,577
아.재고자산평가충당금환입(매출원가)	22,195,270,162	1,807,491,564	1,374,958,908
자.지분법이익	218,228,746	469,813,009	188,220,620
차.과생상품평가이익	0	0	17,485,886,014
카.과생상품거래이익	0	25,474,125,931	5,305,741,507
타.채무조정이익	292,764,019,817		
파.잡이익	3,751,945,090		
4.영업활동으로인한자산·부채의변동	224,369,379,026	(31,872,209,627)	(405,887,470,450)
가.매출채권의감소(증가)	12,625,596,981	129,407,323,611	(137,749,267,180)
나.미수금의감소(증가)	11,354,525,169	16,743,977,261	(23,207,212,099)
다.미수수익의감소(증가)	1,504,772	2,544,609,668	(2,538,284,586)
라.선급금의감소(증가)	(41,656,618,929)	11,864,057,888	(16,744,625,864)
마.선급비용의감소(증가)	(840,835,779)	368,082,754	389,287,203
바.미수법인세환급액의감소(증가)	1,022,540,998	(97,375,534)	2,414,184,951
사.재고자산의감소(증가)	153,724,460,611	(106,869,251,382)	35,588,263,714
아.장기매출채권의감소	0	169,194,553	155,754,050
자.매입채무의증가(감소)	98,119,088,313	(74,151,906,238)	(226,787,503,613)

차.미지급금의증가(감소)	(2,080,553,798)	37,969,771,091	(17,276,338,356)
카.선수금의증가(감소)	(2,671,655,049)	(3,419,445,504)	2,093,469,226
타.예수금의증가(감소)	12,874,109,266	(3,026,426,932)	(7,747,960,665)
파.미지급비용의증가(감소)	53,616,925,637	4,855,544,949	(355,919,391)
하.제품보증충당부채의증가(감소)	(12,280,820,066)	(2,600,440,303)	4,484,730,691
거.기타유동부채의증가(감소)	(2,726,967,673)	5,024,628,252	151,291,290
너.퇴직금의지급	(64,726,329,354)	(28,461,736,132)	(32,774,745,251)
더.퇴직보험예치금의감소(증가)	1,209,776,209	574,428,224	676,344,100
러.국민연금전환금의감소	450,430,900	500,616,000	733,009,400
머.장기미지급금의증가(감소)	(8,994,701,786)	3,537,543,535	960,333,000
버.장기미지급비용의증가	23,668,781,213		
서.장기제품보증충당부채증가(감소)	(8,319,878,609)	(26,805,405,388)	11,222,812,077
어.지분법적용피투자회사의배당금수취	0	0	424,906,853
II.투자활동으로인한현금흐름	6,934,105,942	(142,715,007,384)	(205,623,400,710)
1.투자활동으로인한현금유입액	84,902,248,384	188,103,202,435	77,659,923,870
가.단기금융상품의감소	7,075,835,131	107,871,087,998	4,805,094,075
나.단기매도가능증권의처분	879,560,492	100,185,588	1,124,971,926
다.단기대여금의회수	9,042,417,086	5,108,887,720	7,104,758,270
라.장기금융상품의감소	3,064,117	0	0
마.장기대여금의회수	1,631,610,300	1,342,164,466	1,923,113,679
바.보증금의회수	13,543,373,147	5,494,269,847	8,890,027,020
사.회사연금전환금의회수	4,291,370,000	1,364,900,000	1,493,270,000
아.토지의처분	26,566,400,000	22,500,000,000	23,873,759,000
자.건물의처분	1,341,200,000	0	2,924,624,567
차.구축물의처분	99,047,444	2,111,547	95,017,866
카.기계장치의처분	311,351,997	1,330,653,624	341,545,663
타.차량운반구의처분	357,504,551	162,984,545	212,838,791
파.공구기구의처분	51,708,063	66,705,598	99,759,968
하.비품의처분	156,720,084	4,864,336	69,677,961

거.기타유형자산의처분	19,551,085,972		
너.기타투자자산의처분	0	37,895,385	18,189,875,084
더.파생상품거래로인한유입	0	42,716,491,781	6,511,590,000
2.투자활동으로인한현금유출액	(77,968,142,442)	(330,818,209,819)	(283,283,324,580)
가.단기금융상품의증가	3,362,453,881	9,051,474,330	104,476,633,272
나.단기매도가능증권의취득	1,000,000,000	91,815,000	18,140,000
다.단기대여금의증가	0	0	1,500,000,000
라.장기대여금의증가	0	6,750,000,000	8,100,000,000
마.장기금융상품의증가	64,117	0	0
바.보증금의증가	4,870,162,330	3,017,235,402	2,215,455,660
사.회사연금전환금의지급	0	2,562,670,000	2,572,180,000
아.토지의취득	0	896,693,083	785,689,632
자.건물의취득	907,551,739	4,563,424,936	1,822,786,679
차.구축물의취득	149,825,517	1,223,838,120	1,117,891,571
카.기계장치의취득	2,466,729,937	6,347,354,094	4,698,328,738
타.차량운반구의취득	163,613,724	1,255,735,024	571,186,923
파.공구기구의취득	632,331,019	25,680,968,030	7,232,025,202
하.비품의취득	2,741,412,096	2,603,811,354	2,069,214,230
거.건설중인자산의증가	36,852,771,663	87,469,925,123	76,131,445,655
너.미착기계의증가	595,862,582	17,484,497,801	5,118,043,306
더.매도가능증권의취득	0	0	0
러.산업재산권의취득	96,062,200	228,612,629	452,347,130
머.개발비의지급	23,371,681,637	72,196,419,753	46,078,911,606
버.기타무형자산의취득	757,620,000	4,040,990,300	2,338,122,720
서.파생상품거래로인한유출	0	85,352,744,840	15,984,922,256
Ⅲ.재무활동으로인한현금흐름	41,801,513,342	52,564,252,323	256,141,244,713
1.재무활동으로인한현금유입액	400,470,363,675	754,163,208,320	587,937,329,608
가.단기차입금의차입	377,839,649,690	636,163,208,320	340,456,313,665
나.장기차입금의차입	22,630,713,985	118,000,000,000	0

다. 전환사채의 발행	0	0	247,481,015,943
2. 재무활동으로 인한 현금유출액	(358,668,850,333)	(701,598,955,997)	(331,796,084,895)
가. 단기차입금의 상환	326,333,334,733	551,598,955,997	331,796,084,895
나. 유동성장기부채의 상환	0	150,000,000,000	0
다. 장기차입금의 상환	32,335,515,600		
IV. 현금의 증가(감소)	(64,315,035,337)	9,411,044,629	(65,652,021,644)
V. 기초의 현금	77,500,409,952	68,089,365,323	133,741,386,967
VI. 기말의 현금	13,185,374,615	77,500,409,952	68,089,365,323

바. 재무제표에 대한 주석

감사인의 감사보고서상의 재무제표에 대한 주석과 동일함

2. 연결재무제표

(가) 연결재무상태표

연 결 재 무 상 태 표(대 차 대 조 표)

제 48 기 2009. 12. 31 현재

제 47 기 2008. 12. 31 현재

제 46 기 2007. 12. 31 현재

(단위 : 원)

과 목	제 48 기	제 47 기	제 46 기
자 산	-	-	-
I. 유동자산	393,673,255,508	610,153,455,042	-
(1) 당좌자산	176,770,251,011	235,693,666,920	-
1. 현금및현금성자산(주식16,24)	13,305,356,229	77,926,373,778	-
2. 단기금융상품(주식3)	1,715,617,783	5,428,999,033	-
3. 단기매도가능증권(주식4)	-	955,985	-
4. 매출채권(주식11,16,20)	79,507,650,916	101,246,980,903	-
현재가치할인차금	(23,573,333)	(103,981,456)	-
대손충당금	(2,112,368,789)	(1,382,623,939)	-
5. 단기대여금(주식5)	2,346,219,509	3,096,893,994	-

대손충당금	(23,462,195)	(40,253,567)	-
6. 미수금(주석8,16,20)	25,192,004,489	36,638,785,578	-
대손충당금	(3,528,838,204)	(3,583,099,309)	-
7. 미수수익	293,835	1,798,607	-
대손충당금	(2,938)	(17,986)	-
8. 선급금(주석8,20)	58,076,206,948	13,423,253,138	-
대손충당금	(576,798,668)	(103,597,913)	-
9. 선급비용	2,752,368,683	1,981,116,976	-
10. 미수법인세환급액	139,576,746	1,162,083,098	-
(2) 재고자산(주석2,6)	216,903,004,497	374,459,788,122	-
1. 상품	73,104,541,451	96,499,930,112	-
상품평가충당금	(22,572,723,192)	(17,420,410,916)	-
2. 제품	25,419,123,332	44,630,278,143	-
제품평가충당금	(4,499,137,151)	(5,593,158,787)	-
3. 재공품	34,026,958,403	44,702,847,740	-
재공품평가충당금	(5,870,885,511)	(2,378,085,175)	-
4. 원재료	106,413,028,370	108,317,237,129	-
원재료평가충당금	(19,763,940,344)	(24,326,647,611)	-
5. 부재료	3,442,490,231	6,537,722,283	-
6. 저장품	4,833,548,649	4,684,199,774	-
7. 미착자재	22,370,000,259	118,805,875,430	-
II. 비유동자산	985,760,957,063	1,090,746,496,825	-
(1) 투자자산	51,469,280,103	47,060,921,888	-
1. 장기매도가능증권(주석4)	560,000,000	560,000,000	-
2. 지분법적용투자주식(주석4)	3,666,291,283	3,732,332,551	-
3. 장기대여금(주석5)	16,999,742,290	26,962,739,635	-
대손충당금	(169,997,423)	(279,768,548)	-
4. 기타의투자자산(주석2,7,8)	30,413,243,953	16,085,618,250	-
(2) 유형자산(주석6,7,8)	803,813,236,980	867,825,849,082	-

1. 토지	258,628,057,507	290,701,165,694	-
2. 건물	567,605,885,422	579,016,975,920	-
감가상각누계액	(171,914,358,061)	(166,180,692,708)	-
손상차손누계액	(188,639,160,079)	(197,748,494,672)	-
국고보조금	(1,893,449,334)	(2,058,487,645)	-
3. 구축물	112,211,111,924	117,002,865,160	-
감가상각누계액	(59,146,872,190)	(59,162,365,844)	-
손상차손누계액	(32,787,415,814)	(35,360,776,328)	-
국고보조금	(255,165,970)	(173,218,003)	-
4. 기계장치	1,153,490,984,659	1,162,912,557,189	-
감가상각누계액	(946,601,372,092)	(930,741,388,009)	-
손상차손누계액	(103,172,387,482)	(105,420,200,351)	-
국고보조금	(1,329,891,611)	(1,279,185,129)	-
5. 차량운반구	11,956,772,710	14,160,178,381	-
감가상각누계액	(8,586,589,635)	(9,494,427,237)	-
손상차손누계액	(1,931,737,376)	(2,439,547,967)	-
국고보조금	(15,491,064)	(30,321,009)	-
6. 공구와기구	584,743,234,560	584,783,070,199	-
감가상각누계액	(321,264,904,459)	(290,674,087,657)	-
손상차손누계액	(164,558,629,725)	(164,968,167,515)	-
국고보조금	(83,869,983)	(102,929,571)	-
7. 비품	52,602,972,549	58,805,631,882	-
감가상각누계액	(40,170,132,058)	(45,665,959,654)	-
손상차손누계액	(6,643,156,582)	(7,304,312,556)	-
국고보조금	(404,727,596)	(599,169,271)	-
8. 건설중인자산	111,973,335,260	77,683,792,608	-
9. 미착기계	193,500	2,163,343,175	-
(3) 무형자산(주석2,9)	102,818,219,056	135,094,532,494	-
1. 산업재산권	737,651,397	977,097,564	-

2. 전기가스이용권	-	144,445	-
3. 개발비	99,657,677,540	129,877,283,264	-
4. 기타의무형자산	2,644,551,442	4,716,312,340	-
국고보조금	(221,661,323)	(476,305,119)	-
(4) 기타비유동자산	27,660,220,924	40,765,193,361	-
1. 장기금융상품(주석3)	6,000,000	9,000,000	-
2. 회사연금전환금	8,071,510,000	12,362,880,000	-
3. 보증금	19,750,020,434	28,480,613,451	-
대손충당금	(167,309,510)	(249,422,663)	-
4. 장기성매출채권	-	179,936,280	-
현재가치할인차금	-	(16,014,344)	-
대손충당금	-	(1,799,363)	-
자 산 총 계	1,379,434,212,571	1,700,899,951,867	-
부 채			-
I. 유동부채	332,055,134,965	860,995,536,540	-
1. 단기차입금(주석7,10,16)	80,030,473,241	165,616,787,119	-
2. 매입채무(주석16,20)	65,993,657,489	223,094,276,306	-
3. 미지급금(주석10,16,20,23)	93,828,025,833	223,849,473,287	-
4. 선수금(주석20)	3,048,975,765	6,474,263,775	-
5. 예수금	20,446,385,399	7,553,765,293	-
6. 미지급비용(주석10,16)	29,180,629,012	29,702,957,727	-
7. 유동성장기부채(주석10)	-	150,000,000,000	-
사채할인발행차금	-	(70,727,906)	-
8. 제품보증충당부채(주석11,12)	36,675,153,970	48,955,974,036	-
9. 기타의유동부채	2,851,834,256	5,818,766,903	-
II. 비유동부채	753,647,717,354	587,728,247,948	-
1. 전환사채(주석10)	-	251,352,000,000	-
전환권조정	-	(66,739,956,918)	-
사채할인발행차금	-	(2,852,160,081)	-

상환할증금	-	61,106,184,720	-
2. 장기차입금(주석10,11)	492,879,811,836	118,000,000,000	-
현재가치할인차금	(89,032,255,119)	-	-
3. 퇴직급여충당부채(주석2)	133,408,750,025	185,008,770,737	-
퇴직보험예치금	(3,174,969,156)	(4,384,745,365)	-
국민연금전환금	(106,615,465)	(557,046,365)	-
4. 장기미지급금(주석11)	226,050,904,590	6,882,276,535	-
현재가치할인차금	(61,639,736,646)	-	-
5. 장기미지급비용	23,668,781,213	-	-
6. 장기제품보증충당부채(주석11,12)	31,593,046,076	39,912,924,685	-
부 채 총 계	1,085,702,852,319	1,448,723,784,488	-
자 본			-
I. 지배회사지분	293,731,360,252	252,176,167,379	-
(1) 자본금(주석13,15,22)	542,052,155,000	604,023,100,000	-
1. 보통주자본금	542,052,155,000	604,023,100,000	-
(2) 연결자본잉여금(주석13,14,22)	473,604,796,813	44,914,323,414	-
1. 주식발행초과금	2,593,995	-	-
2. 기타자본잉여금	473,602,202,818	44,914,323,414	-
(3) 연결자본조정(주석15,22)	7,146,185,426		--
1. 출자전환채무	7,146,185,426	-	-
(4) 연결기타포괄손익누계액(주석4,17)	446,023,084	409,774,854	-
1. 매도가능증권평가이익	-	91,339	-
2. 지분법자본변동	633,447,143	917,717,157	-
3. 해외사업환산차대	(187,424,059)	(508,033,642)	-
(5) 연결결손금	(729,517,800,071)	(397,171,030,889)	-
1. 임의적립금	-	314,390,765,545	-
2. 미처리연결결손금	(729,517,800,071)	(711,561,796,434)	-
II. 소수주주지분	-	-	-
자 본 총 계	293,731,360,252	252,176,167,379	-

부 채 및 자 본 총 계	1,379,434,212,571	1,700,899,951,867	-
---------------	-------------------	-------------------	---

(나) 연결손익계산서

연 결 손 익 계 산 서

제 48 기 (2009. 01. 01 부터 2009. 12. 31 까지)

제 47 기 (2008. 01. 01 부터 2008. 12. 31 까지)

제 46 기 (2007. 01. 01 부터 2007. 12. 31 까지)

(단위 : 원)

과 목	제 48 기	제 47 기	제 46 기
I. 매출액(주석20,28)	1,077,033,200,147	2,503,230,795,191	-
1. 제품매출액	748,106,911,170	1,892,395,733,780	-
2. 상품매출액	311,219,818,565	582,412,230,392	-
3. 기타매출액	18,311,687,321	29,057,100,846	-
4. 매출할인	(605,216,909)	(634,269,827)	-
II. 매출원가(주석2,20)	1,008,888,530,730	2,190,582,784,315	-
1. 제품매출원가	793,692,137,017	1,767,038,285,558	-
2. 상품매출원가	201,182,834,991	397,464,491,904	-
3. 기타매출원가	14,013,558,722	26,080,006,853	-
III. 매출총이익	68,144,669,417	312,648,010,876	-
IV. 판매비와관리비	363,182,590,466	541,968,732,435	-
1. 급여(주석27)	97,217,702,971	56,224,291,004	-
2. 퇴직급여(주석27)	2,666,511,032	6,036,698,111	-
3. 복리후생비(주석26,27)	7,477,420,959	11,081,213,582	-
4. 여비교통비	451,608,004	933,732,948	-
5. 통신비	828,759,074	807,087,630	-
6. 전력비	577,995,098	671,994,124	-
7. 수도광열비	254,322,880	363,007,352	-
8. 세금과공과(주석27)	5,038,280,836	5,895,429,691	-

9. 임차료(주석27)	9,015,508,316	7,958,764,250	-
10. 감가상각비(주석8,27)	4,233,712,520	10,498,704,363	-
11. 수선비	965,426,966	902,473,689	-
12. 보험료	158,478,569	183,058,779	-
13. 접대비	217,041,710	876,948,775	-
14. 차량유지비	378,071,201	475,902,447	-
15. 광고선전비	9,774,434,677	37,156,815,176	-
16. 해외시장개척비	142,468,834	496,520,377	-
17. 제품보증비	42,201,564,344	76,881,660,725	-
18. 판매수수료	39,127,314,438	75,789,480,480	-
19. 판매촉진비	7,762,970,199	19,521,184,612	-
20. 운반비	3,753,167,937	5,317,250,145	-
21. 포장비	2,351,859,412	2,429,310,191	-
22. 수출제비	20,580,026,365	73,463,388,045	-
23. 교육훈련비	309,828,691	1,162,956,171	-
24. 도서인쇄비	238,969,998	465,829,104	-
25. 소모품비	326,242,935	378,707,528	-
26. 회의비	19,101,598	126,790,977	-
27. 지급수수료(주석21)	4,664,949,385	6,608,588,763	-
28. 송무비	239,558,610	17,868,710	-
29. 도급비	8,908,530,265	3,806,989,758	-
30. 전산처리비	4,583,296,780	4,990,062,983	-
31. 경상개발비(주석9)	55,410,712,668	90,152,168,730	-
32. 대손상각비	961,772,705	-	-
33. 무형자산상각비(주석9)	30,484,768,326	39,314,552,930	-
34. 잡비	1,860,212,163	979,300,285	-
V. 영업손실	(295,037,921,049)	(229,320,721,559)	-
VI. 영업외수익	413,855,216,212	257,859,073,508	-
1. 이자수익	1,800,232,518	6,602,921,196	-

2. 배당금수익	6,000,000	11,000,000	-
3. 외환차익	8,992,818,661	71,633,596,570	-
4. 외화환산이익(주석16)	58,503,514,875	6,195,068,755	-
5. 할부수익	199,973,683	87,922,924	-
6. 대손충당금환입	190,667,838	2,573,303,733	-
7. 판매보증보전금	7,776,849,636	7,491,937,882	-
8. 매도가능증권처분이익	130,492	1,209,751	-
9. 지분법이익(주석4)	218,228,746	469,813,009	-
10. 투자자산처분이익(주석8)	12,717,245,353	156,562	-
11. 유형자산처분이익	16,345,653,161	15,884,884,624	-
12. 수입수수료(주석20)	1,643,383,016	72,977,357,008	-
13. 파생상품거래이익	-	25,474,125,931	-
14. 채무조정이익(주석10,22)	292,764,019,817	-	-
15. 보험차익	6	2,581,282	-
16. 잡이익	12,696,498,410	48,453,194,281	-
VII. 영업외비용	466,604,310,292	740,099,886,644	-
1. 이자비용(주석11)	107,005,907,489	42,599,746,532	-
2. 외환차손	9,462,514,157	63,149,683,890	-
3. 기타의대손상각비	4,138,520,253	665,603,518	-
4. 외화환산손실(주석16)	145,292,305,566	4,867,580,365	-
5. 매출채권처분손실(주석21)	9,834,950,682	27,308,288,689	-
6. 매도가능증권처분손실	121,400,000	85,902	-
7. 사채상환손실	38,293,976,097	-	-
8. 투자자산처분손실(주석8)	69,118,566	8,261,614	-
9. 유형자산처분손실	386,428,145	366,323,939	-
10. 유형자산손상차손(주석2,8)	9,939,834,619	517,687,494,022	-
11. 무형자산손상차손(주석2,9)	36,338,656,402	458,874,863	-
12. 파생상품거래손실	-	63,462,340,677	-
13. 운휴자산감가상각비(주석8)	19,706,368	349,344,435	-

14. 기부금	6,000,000	111,300,000	-
15. 잡손실	105,694,991,948	19,064,958,198	-
VIII. 법인세비용차감전순손실	(347,787,015,129)	(711,561,534,695)	-
IX. 법인세비용(주석17)	34,646	261,739	-
X. 당기순손실	347,787,049,775	711,561,796,434	-
1. 지배회사지분순손실	(347,787,049,775)	(711,561,796,434)	-
2. 소수주주지분순손실	-	-	-
XI. 지배회사지분주당순손실(주석18)	-	-	-
1. 기본주당순손실	(2,887)	(5,890)	-

(다) 연결자본변동표

연 결 자 본 변 동 표

제 48 기 (2009. 01. 01 부터 2009. 12. 31 까지)

제 47 기 (2008. 01. 01 부터 2008. 12. 31 까지)

제 46 기 (2007. 01. 01 부터 2007. 12. 31 까지)

(단위 : 원)

과 목	자본금	연결 자본잉여금	연결 자본조정	연결기타포괄 손익누계액	연결 이익잉여금	총 계
2007.1.1(전기초)	-	-	-	-	-	-
2007.12.31(전기말)	-	-	-	-	-	-
2008.1.1(전기초)	604,023,100,000	44,914,323,414	-	(255,178,107)	315,416,158,256	964,098,403,563
연결당기순손실	-	-	-	-	(711,561,796,434)	(711,561,796,434)
지분법자본변동	-	-	-	917,717,157	-	917,717,157
부의지분법자본변동	-	-	-	192,492,369	-	192,492,369
매도가능증권평가손익	-	-	-	(690,042)	-	(690,042)
해외사업환산차대	-	-	-	(444,566,523)	-	(444,566,523)
기타의변동	-	-	-	-	(1,025,392,711)	(1,025,392,711)
2008.12.31(전기말)	604,023,100,000	44,914,323,414	-	409,774,854	(397,171,030,889)	252,176,167,379
2009.1.1 (당기초)	604,023,100,000	44,914,323,414	-	409,774,854	(397,171,030,889)	252,176,167,379
연결당기순손실	-	-	-	-	(347,787,049,775)	(347,787,049,775)
기타자본잉여금의 결손보전	-	(15,440,280,596)	-	-	15,440,280,596	-
무상감자	(444,128,160,000)	444,128,160,000	-	-	-	-
출자전환	382,157,215,000	2,593,995	-	-	-	382,159,808,995
출자전환채무	-	-	7,146,185,426	-	-	7,146,185,426
매도가능증권평가손익	-	-	-	(91,339)	-	(91,339)
지분법자본변동	-	-	-	(284,270,014)	-	(284,270,014)
해외사업환산차대	-	-	-	320,609,583	-	320,609,583
2009.12.31 (당기말)	542,052,155,000	473,604,796,813	7,146,185,426	446,023,084	(729,517,800,068)	293,731,360,255

(라) 연결현금흐름표

연 결 현 금 흐 름 표

제 48 기 (2009. 01. 01 부터 2009. 12. 31 까지)

제 47 기 (2008. 01. 01 부터 2008. 12. 31 까지)

제 46 기 (2007. 01. 01 부터 2007. 12. 31 까지)

(단위 : 원)

과 목	제 48 기	제 47 기	제 47 기
I. 영업활동으로 인한 현금흐름	(113,348,130,023)	99,543,042,921	-
1. 당기순손실	(347,787,049,775)	(711,561,796,434)	-
2. 현금의 유출이 없는 비용등의 가산	418,076,646,947	893,834,799,191	-
퇴직급여	11,090,881,868	32,904,688,402	-
감가상각비	71,461,419,867	148,537,469,366	-
판매보증비	156,829,022	707,070,521	-
경상개발비	6,451,833,744	6,985,890,936	-
대손상각비	961,772,705	-	-
무형자산상각비	30,484,768,326	39,314,552,930	-
이자비용(현재가치할인차금상각)	9,768,126,603	17,159,751,280	-
기타의대손상각비	4,138,520,253	665,603,518	-
매도가능증권처분손실	121,400,000	85,902	-
재고자산평가손실(매출원가)	21,603,590,319	33,051,177,732	-
외화환산손실	145,292,305,566	4,867,580,365	-
투자자산처분손실	69,118,566	8,261,614	-
유형자산처분손실	386,428,145	366,323,939	-
운휴자산감가상각비	19,706,368	349,344,435	-
유형자산손상차손	9,939,834,619	517,687,494,022	-
무형자산손상차손	36,338,656,402	458,874,863	-
파생상품거래손실	-	63,462,340,677	-
매출채권처분손실	9,834,950,682	27,308,288,689	-
사채상환손실	38,293,976,097	-	-

복리후생비	5,577,145	-	-
판매인센티브	103,600,001	-	-
잡손실	21,553,350,649	-	-
3. 현금의 유입이 없는 수익등의 차감	(406,920,764,956)	(52,493,976,853)	-
외화환산이익	58,503,514,875	6,195,068,755	-
할부수익	199,973,683	87,922,924	-
대손충당금환입	190,667,838	2,573,303,733	-
투자자산처분이익	12,717,245,353	156,562	-
매도가능증권처분이익	130,492	1,209,751	-
채고자산평가손실환입	22,229,386,281	1,807,491,564	-
유형자산처분이익	16,345,653,161	15,884,884,624	-
지분법이익	218,228,746	469,813,009	-
채무조정이익	292,764,019,817	-	-
파생상품거래이익	-	25,474,125,931	-
잡이익	3,751,944,710	-	-
4. 영업활동으로 인한 자산·부채의 변동	223,283,037,761	(30,235,982,983)	-
매출채권의 감소	25,388,303,760	131,382,958,817	-
미수금의 감소	11,354,525,169	16,743,977,261	-
미수수익의 감소	1,504,772	2,544,609,668	-
선급금의 감소(증가)	(40,906,022,014)	12,656,965,444	-
선급비용의 감소(증가)	(842,884,656)	424,061,113	-
미수법인세환급액의 감소(증가)	1,022,540,998	(97,375,534)	-
채고자산의 감소(증가)	156,371,691,623	(107,913,352,348)	-
장기매출채권의 감소	-	169,194,553	-
매입채무의 증가(감소)	81,905,799,593	(73,388,707,430)	-
미지급금의 증가(감소)	(2,358,200,200)	37,932,584,580	-
선수금의 감소	(3,425,547,021)	(4,289,651,312)	-
예수금의 증가(감소)	12,874,109,266	(3,026,426,932)	-
미지급비용의 증가	53,616,925,637	4,855,544,949	-

기타유동부채의 증가(감소)	(2,726,967,673)	5,024,628,252	-
판매보증충당금의 감소	(12,280,820,066)	(2,600,440,303)	-
장기판매보증충당금의 감소	(8,319,878,609)	(26,805,405,388)	-
장기미지급금의 증가(감소)	(8,994,701,786)	3,537,543,535	-
퇴직금의 지급	(64,726,329,354)	(28,461,736,132)	-
퇴직보험예치금의 감소	1,209,776,209	574,428,224	-
국민연금전환금의 감소	450,430,900	500,616,000	-
장기미지급비용의 증가	23,668,781,213	-	-
II. 투자활동으로 인한 현금흐름	6,933,218,767	(142,715,007,384)	-
1. 투자활동으로 인한 현금유입액	84,902,248,384	188,103,202,435	-
단기금융상품의 감소	7,075,835,131	107,871,087,998	-
단기매도가능증권의 처분	879,560,492	100,185,588	-
단기대여금의 회수	9,042,417,086	5,108,887,720	-
장기대여금의 회수	1,631,610,300	1,342,164,466	-
장기금융상품의 감소	3,064,117	-	-
보증금의 회수	13,543,373,147	5,494,269,847	-
회사연금전환금의 회수	4,291,370,000	1,364,900,000	-
토지의 처분	26,566,400,000	22,500,000,000	-
건물의 처분	1,341,200,000	-	-
건축물의 처분	99,047,444	2,111,547	-
기계장치의 처분	311,351,997	1,330,653,624	-
차량운반구의 처분	357,504,551	162,984,545	-
공구기구의 처분	51,708,063	66,705,598	-
비품의 처분	156,720,084	4,864,336	-
기타유형자산의 처분	19,551,085,972	37,895,385	-
파생상품 거래로 인한 유입	-	42,716,491,781	-
2. 투자활동으로 인한 현금유출액	(77,969,029,617)	(330,818,209,819)	-
단기금융상품의 증가	3,362,453,881	9,051,474,330	-
단기매도가능증권의 취득	1,000,000,000	91,815,000	-

장기금융상품의 증가	64,117	-	-
장기대여금의 증가	-	6,750,000,000	-
보증금의 증가	4,870,162,330	3,017,235,402	-
회사연금전환금의 지급	-	2,562,670,000	-
토지의 취득	-	896,693,083	-
건물의 취득	907,551,739	4,563,424,936	-
건축물의 취득	149,825,517	1,223,838,120	-
기계장치의 취득	2,466,729,937	6,347,354,094	-
차량운반구의 취득	163,613,724	1,255,735,024	-
공구기구의 취득	632,331,019	25,680,968,030	-
비품의 취득	2,742,299,271	2,603,811,354	-
건설중인자산의 증가	36,852,771,663	87,469,925,123	-
미착기계의 증가	595,862,582	17,484,497,801	-
산업재산권의 취득	96,062,200	228,612,629	-
개발비의 지급	23,371,681,637	72,196,419,753	-
기타무형자산의 취득	757,620,000	4,040,990,300	-
과생상품 거래로 인한 유출	-	85,352,744,840	-
III. 재무활동으로 인한 현금흐름	41,801,513,342	52,564,252,323	-
1. 재무활동으로 인한 현금유입액	400,470,363,675	754,163,208,320	-
단기차입금의 차입	377,839,649,690	636,163,208,320	-
장기차입금의 차입	22,630,713,985	118,000,000,000	-
2. 재무활동으로 인한 현금유출액	(358,668,850,333)	(701,598,955,997)	-
단기차입금의 상환	326,333,334,733	551,598,955,997	-
사채의 상환	-	150,000,000,000	-
장기차입금의 상환	32,335,515,600	-	-
IV. 현금의 증가(감소)	(64,613,397,914)	9,392,287,860	-
V. 현금의 환율변동효과	(7,619,635)	(466,247,888)	-
VI. 기초의 현금	77,926,373,778	69,000,333,806	-
VII. 기말의 현금(주석25)	13,305,356,229	77,926,373,778	-

※ 연결재무제표에 대한 주석사항

감사인의 2009년 연결감사보고서 주식사항 참조

3. 대손충당금 설정현황

가. 계정과목별 대손충당금 설정내용

(단위 : 백만원, %)

구 분	계정과목	채권 금액	대손충당금	대손충당금 설정비율
제48기	매출채권	90,853	2,112	2.3
	단기대여금	2,346	23	1.0
	미수금	25,192	3,529	14.0
	미수수익	0	0	1.0
	선급금	58,687	577	1.0
	장기대여금	17,000	170	1.0
	장기성매출채권	0	0	0
	보증금	19,735	167	0.8
	합 계	213,813	6,579	3.1
제47기	매출채권	114,229	1,383	1.2
	단기대여금	3,097	40	1.3
	미수금	36,639	3,583	9.8
	미수수익	2	0	1.0
	선급금	13,346	104	0.8
	장기대여금	26,963	280	1.0
	장기성매출채권	180	2	1.0
	보증금	28,464	249	0.9
	합 계	222,920	5,641	2.5
제46기	매출채권	271,203	2,962	1.1
	단기대여금	3,017	30	1.0
	미수금	51,863	3,575	6.9
	미수수익	2,546	25	1.0
	선급금	25,210	236	0.9
	장기대여금	26,743	286	1.1

	장기성매출채권	360	4	1.0
	보증금	30,941	274	0.9
	합 계	411,885	7,392	1.8

나. 대손충당금 변동현황

(단위 : 백만원)

구 분	제48기	제47기	제46기
1. 기초 대손충당금 잔액합계	5,641	7,392	6,421
2. 순대손처리액(①-②±③)	3,097	2,417	1,545
① 대손처리액(상각채권액)	0	0	1,534
② 상각채권회수액	0	156	776
③ 기타증감액	3,097	2,573	786
3. 대손상각비 계상(환입)액	4,035	666	2,516
4. 기말 대손충당금 잔액합계	6,579	5,641	7,392

다. 매출채권관련 대손충당금 설정방침

- 당사는 재무상태표 현재 매출채권, 대여금, 미수금, 보증금등 받을채권 잔액의 회수가능성에 대한 개별분석 및 과거의 경험률을 토대로 예상되는 대손추정액을 대손충당금으로 설정하고 있습니다.
- 대손경험률을 산정함에 있어서 대손금의 해당여부를 판단하는 대손처리기준은 법인세법시행령 제62조 제1항 각호와 같습니다.
- 개별채권별 연령분석에 따라 정상채권은 1%의 대손을 설정하고 있으며, 3년 이상 경과된 채권에 대한 대손충당금을 100%를 설정하는 것을 원칙으로 하고 있습니다.
- 개별채권에 대한 연령분석이 3년 이하라도 사고채권(부도, 청산, 파산, 법정관리, 화의, 실종, 완전자본잠식 등)인 경우 채권별 회수가능성을 검토하여 대손충당금을 100% 설정하고 있습니다.
- 또한, 소송에 계류중에 있는 채권 중 법원의 강제조정 및 판결 결과에 따라 대손설정하고 있습니다.

라. 당해 사업연도말 현재 경과기간별 매출채권 잔액 현황

■ 매출채권(장/단기 외상매출금, 받을어음)

(단위 : 원)

구 분		6월 이하	6월 초과 1년 이하	1년 초과 3년 이하	3년 초과	계
금 액	일반	73,401,053,285	900,323,850	3,322,106,166	211,087,326	77,834,570,627
	특수관계자	4,583,698,423	3,523,461,597	4,911,444,313	-	13,018,604,333
	계	77,984,751,708	4,423,785,447	8,233,550,479	211,087,326	90,853,174,960
구성비율		85.8%	4.9%	9.1%	0.2%	100%

■ 미수금

(단위 : 원)

구 분		6월 이하	6월 초과 1년 이하	1년 초과 3년 이하	3년 초과	계
금 액	일반	12,846,612,080	164,984,228	194,045,060	-	13,205,641,368
	특수관계자	21,560,000	1,341,683,936	10,125,008,307	498,110,878	11,986,363,121
	계	12,868,172,080	1,506,668,164	10,319,053,367	498,110,878	25,192,004,489
구성비율		51.1%	6.0%	41.0%	2.0%	100.0%

4. 재고자산 현황 등

가. 재고자산의 사업부문별 보유현황

(단위 : 백만원)

사업부문	계정과목	제48기	제47기	제46기	비고
자동차 제조업	상품	45,788	71,152	51,830	
	부품	2,016	-	-	
	제품	20,920	39,037	48,196	
	재공품	28,156	42,325	29,725	
	원재료	86,649	83,991	70,401	
	부재료	3,442	6,538	6,079	
	저장품	4,834	4,684	4,526	
	미착자재	22,370	118,806	83,964	
	합 계	214,176	366,532	294,722	
총자산대비 재고자산 구성비율(%) [재고자산합계÷기말자산총계×100]		15.43%	21.5%	12.2%	
재고자산회전율(회수) [연환산 매출원가÷{(기초재고+기말재고)÷2}]		3.45	6.6회	8.0회	

나. 재고자산의 실사내용

(1) 실사일자

당사는 2009년 사업연도의 재무제표를 작성함에 있어서 2009년 12월 31일 공장가동 종료 시를 기준으로 2010년 1월 10일 제품, 재공품, 상품, 자재에 대해 외부감사인 입회하에 실시 하였습니다.

한편, 당사는 기준일에서 실사일간의 기간 동안 입, 불출 내역을 계산하여 재고실사를 하였습니다.

(2) 재고실사시 독립적인 전문가 또는 전문기관, 감사인 등의 참여 및 입회여부당사의 동일 자 재고실사시에는 2009년 사업연도 재무제표의 외부감사인인 안진회계법인 소속 공인회계사의 입회하에 실시되었습니다.

(3) 장기체화재고 등의 현황

당사는 동 일자로 재고자산을 실사한 결과 6개월 이상 장기체화자산(불용 및 불량자산)에 대해 평가감하였으며, 기업회계기준에 의거 제품은 순실현가액으로 평가하였습니다.

(단위 : 백만원)

계정과목	취득원가	보유금액	평가감액	기말잔액	비고
상품	67,957	67,957	22,169	45,788	
부품	2,420	2,420	404	2,016	
제품	25,419	25,419	4,499	20,920	
재공품	34,027	34,027	5,871	28,156	
원재료	106,413	106,413	19,764	86,649	
부재료	3,442	3,442		3,442	
저장품	4,834	4,834		4,834	
미착자재	22,370	22,370		22,370	
합계	266,883	266,883	52,707	214,176	

(4) 기타사항

상기 재고자산과 관련하여 담보로 제공된 자산은 없으며, 타처보관재고는 아래와 같습니다.

- 영업소 전시차 : 130대
- Coil센터 보관재고 : 760톤

XII. 부속명세서

1. 공정가치평가 절차요약

해당사항 없음

【 전문가의 확인 】

1. 전문가의 확인

2. 전문가와의 이해관계