

목 차

사업 보고서	1
【대표이사 등의 확인】	2
I. 회사의 개요	3
1. 회사의 개요	3
2. 회사의 연혁	4
3. 자본금 변동사항	6
4. 주식의 총수 등	7
5. 의결권 현황	8
6. 배당에 관한 사항 등	9
II. 사업의 내용	10
III. 재무에 관한 사항	27
1. 요약재무정보	27
2. 연결재무제표	29
3. 연결재무제표 주식	35
4. 재무제표	82
5. 재무제표 주식	88
6. 기타 재무에 관한 사항	132
IV. 감사인의 감사의견 등	137
V. 이사의 경영진단 및 분석의견	139
VI. 이사회 등 회사의 기관에 관한 사항	142
1. 이사회에 관한 사항	142
2. 감사제도에 관한 사항	144
3. 주주의 의결권 행사에 관한 사항	146
VII. 주주에 관한 사항	147
VIII. 임원 및 직원 등에 관한 사항	150
1. 임원 및 직원의 현황	150
2. 임원의 보수 등	154
IX. 계열회사 등에 관한 사항	156
X. 이해관계자와의 거래내용	158
XI. 그 밖에 투자자 보호를 위하여 필요한 사항	159
【전문가의 확인】	162
1. 전문가의 확인	162
2. 전문가와의 이해관계	162

사업보고서

(제 56 기)

사업연도 2017년 01월 01일 부터
 2017년 12월 31일 까지

금융위원회

한국거래소 귀중

2018년 04월 02일

제출대상법인 유형 :

주권상장법인

면제사유발생 :

해당사항 없음

회 사 명 :

쌍용자동차 주식회사

대 표 이 사 :

최 종 식

본 점 소 재 지 :

경기도 평택시 동삭로 455-12

(전 화) 031-610-1114

(홈페이지) <http://www.smotor.com>

작 성 책 임 자 :

(직 책) 기획실장 (성 명) 정 용 원

(전 화) 031-610-1372

【 대표이사 등의 확인 】

확 인 서

우리는 당사의 대표이사 및 신고업무담당이사로서 이 사업보고서의 기재내용에 대해 상당한 주의를 다하여 직접 확인·검토한 결과, 중요한 기재사항의 기재 또는 표시의 누락이나 허위의 기재 또는 표시가 없고, 이 사업보고서에 표시된 기재 또는 표시사항을 이용하는 자의 중대한 오해를 유발하는 내용이 기재 또는 표시되지 아니하였음을 확인합니다.

또한, 당사는 「주식회사의외부감사에관한법률」제 2 조의 2 및 제 2 조의 3 의 규정에 따라 내부회계관리제도를 마련하여 운영하고 있음을 확인합니다.
(「주식회사의외부감사에관한법률」제 2 조에 의한 외감대상법인에 한함)

2018. 04. 02

쌍용자동차주식회사

대 표 이 사

최 종 식 (서명)



신고업무담당이사

정 용 원 (서명)



I. 회사의 개요

1. 회사의 개요

(1) 회사의 법적·상업적 명칭

당사의 명칭은 "쌍용자동차주식회사"라고 표기합니다. 또한 영문으로는 "Ssangyong Motor Company"라고 표기합니다.

(2) 설립일자

당사는 자동차 및 동부품의 제조판매를 영위할 목적으로 1962년 12월 6일 설립되었으며, 1975년 5월 29일 한국거래소 유가증권시장에 상장되어 매매가 개시된 후 현재까지 상장유지하고 있습니다.

(3) 본사의 주소, 전화번호, 홈페이지 주소

- 주소 : 경기도 평택시 동삭로 455-12 (칠괴동)
- 전화번호 : 031-610-1114
- 홈페이지 : <http://www.smotor.com>

(4) 중소기업 해당여부

당사는 중소기업기본법 제2조에 의한 중소기업에 해당되지 않습니다.

(5) 주요 사업의 내용

당사는 각종 자동차 및 동부품을 제조·판매하는 회사로서 경기도에 위치한 평택공장 (본사)에서 체어맨W, G4렉스턴, 렉스턴W, 뉴 코란도 C, 코란도 스포츠, 코란도 투리스모, 티볼리, 티볼리에어를 생산하고 있으며, 창원공장에서는 상기 차량의 가솔린 및 디젤 엔진 등을 생산하고 있습니다. II.사업의 내용을 참조하시기 바랍니다.

(6) 공시작성기준일 현재 계열회사의 총수, 주요계열회사의 명칭 및 상장여부

순서	회사명	주권상장	비상장	비고
1	쌍용기차 유한공사	-	○	-
2	Ssangyong European Parts Center BV	-	○	-
3	에스와이오토캐피탈	-	○	-

(7) 연결대상 종속회사 개황

당기 말 현재 당사의 연결대상 종속회사는 2개입니다.

(단위 : 백만원)

상호	설립일	주소	주요사업	최근사업연도말 자산총액	지배관계 근거	주요종속 회사 여부
----	-----	----	------	-----------------	---------	---------------

쌍용기차유한공사	2003년 12월	Room 1209 No. 500 Binke Road Baoshuiqu Waigaoqiao Shanghai, China	자동차 및 동부품 판매	1,581	기업의결권의 과반수 소유 (기업회계기준서 1027호 13)	해당사항 없음
Ssangyong European Parts Center BV	2006년 12월	IABC 5253-5254, 4814RD Breda, the Nederland	자동차 부품 판매	12,284	기업의결권의 과반수 소유 (기업회계기준서 1027호 13)	해당사항 없음

1) 연결대상회사의 변동내용

구분	자회사	사유
신규 연결	-	-
연결 제외	-	-

※ 직전 사업연도말 자산총액은 2017년 12월 말 기준으로 작성됨.

※ 당사의 연결대상 종속회사는 다음과 같은 주요 종속회사 요건에 해당되지 않음.

- ① 직전 사업연도 자산총액이 지배회사 자산총액의 10% 이상인 종속회사
- ② 직전연도 자산총액이 750억원 이상인 종속회사

(8) 공동기업 현황

(단위 : 백만원)

상호	설립일	주소	주요사업	직전사업연도말 자산총액	지배관계 근거	주요종속 회사 여부
에스아이 오토캐피탈	2015년 10월	서울 강남구 테헤란로 124 삼원빌딩 14층	자동차할부금융, 자동차시설대여 등	79,845	-	해당사항 없음

* 해당 공동기업은 여신전문금융회사로 쌍용자동차(주)와 케이비캐피탈(주)가 51% : 49% 비율로 출자하여 설립하였습니다.

(9) 신용평가에 관한 사항

당사는 최근 3년간 신용평가 전문기관으로부터 신용평가를 받지 않았습니다.

2. 회사의 연혁

(1) 본점소재지

당사의 본점소재지는 경기도 평택시 동삭로 455-12 (칠괴동)에 위치하고 있습니다.

(2) 경영진의 중요한 변동(대표이사를 포함한 1/3 이상 변동)

변경일	변경전	변경후	비고
-----	-----	-----	----

2014.03.26	이유일(대표이사) 파완 쿠마 고엔카(이사) 바랏 도쉬(이사) 김기환(사외이사) 서윤석(사외이사) 도미닉 디마르코(사외이사)	이유일(대표이사) 파완 쿠마 고엔카(이사) 라지브 두베이(이사) 김기환(사외이사) 서윤석(사외이사) 도미닉 디마르코(사외이사) 장대련 (사외이사)	바랏도시 2014.03.26 퇴임 라지브 두베이 2014.03.26 선임 장대련 2014.03.26 선임
2015.03.24	이유일(대표이사) 파완 쿠마 고엔카(이사) 라지브 두베이(이사) 김기환(사외이사) 서윤석(사외이사) 도미닉 디마르코(사외이사) 장대련 (사외이사)	최종식(대표이사) 파완 쿠마 고엔카(이사) 라지브 두베이(이사) 김기환(사외이사) 서윤석(사외이사) 도미닉 디마르코(사외이사) 장대련 (사외이사)	이유일 2015.03.24 퇴임 최종식 2015.03.24 선임
2016.03.23	최종식(대표이사) 파완 쿠마 고엔카(이사) 라지브 두베이(이사) 김기환(사외이사) 서윤석(사외이사) 도미닉 디마르코(사외이사) 장대련 (사외이사)	최종식(대표이사) 파완 쿠마 고엔카(이사) 라지브 두베이(이사) 원봉희(사외이사) 박용환(사외이사) 도미닉 디마르코(사외이사) 장대련 (사외이사)	김기환 2016.03.23 퇴임 서윤석 2016.03.23 퇴임 원봉희 2016.03.23 선임 박용환 2016.03.23 선임
2017.03.31	최종식(대표이사) 파완 쿠마 고엔카(이사) 라지브 두베이(이사) 원봉희(사외이사) 박용환(사외이사) 도미닉 디마르코(사외이사) 장대련 (사외이사)	최종식(대표이사) 파완 쿠마 고엔카(이사) 라지브 두베이(이사) 원봉희(사외이사) 박용환(사외이사) 도미닉 디마르코(사외이사) 장대련 (사외이사)	최종식(대표이사) 2017.03.31 재 선임 파완 쿠마 고엔카(이사) 2017.03.31 재 선임 도미닉 디마르코(사외이사) 2017.03.31 재 선임 장대련 (사외이사) 2017.03.31 재 선임

(3) 최대주주의 변동

VII. 주주에 관한 사항. 2. 최대주주 변동내역 참조

(4) 회사의 업종 또는 주된 사업의 변화

당기 말 현재 당사가 정관에서 정하고 있는 목적사업은 다음과 같습니다.

1. 각종 자동차 및 동부분품의 제조, 판매업
2. 각종 중기 및 동부분품의 제조, 판매업
3. 각종 자동차 및 중기의 수리업
4. 자동차 검사대행사업
5. 소방기기 제작업
6. 수출입업 및 동대행업
7. 자동차부품 도매업
8. 물품매도확약서 발행업

9. 각종 엔진 및 관련 부품의 제조·생산
10. 자동차 등록 대행업
11. 수출입품의 판매 및 위탁업
12. 부동산, 시설, 장비의 매매 및 임대업
13. 자동차관리 사업(중고차 매매업, 폐차대행업, 자동차 대여사업)
14. 각종 금형 제조, 판매업
15. 전자상거래 및 인터넷 관련 사업
16. 차량정보 사업 등 각종 부가통신과 별정통신 사업 및 관련기기 판매·임대 사업
17. 전기 각항의 사업에 부대되는 사업

(5) 그 밖에 경영활동과 관련된 중요한 사항의 발생내용

최근 5사업연도중 발생한 주요사항은 다음과 같습니다.

연도	주요사항
2017	뉴스타일 코란도C 출시 G4 렉스턴 출시 티볼리 아머 출시
2016	티볼리 올해의 소비자 상 수상 티볼리 에어 출시 체어맨 W 카이저 출시 티볼리 올해의 SUV 선정 더 뉴 코란도 스포츠 2.2 출시 2017 티볼리/티볼리에어 출시 2017 코란도투리스모 출시
2015	티볼리 올해의 안전한 차 수상 티볼리 디젤 에너지위너상 티볼리 디젤 모델 출시 티볼리 가솔린 모델 출시 티볼리 대한민국 그린카 어워드 수상 티볼리 인간공학 디자인상 그랑프리 티볼리 디젤 에너지위너상티볼리 디젤, 코란도C 2.2 모델 출시 코란도 투리스모, 렉스턴 W2.2 모델 출시
2014	대한민국 마케팅대상 브랜드 부문 대상 뉴코란도 C 대한민국 그린카 어워드 수상 코란도 브랜드 신규 BI 론칭 (LUV KORANDO)
2013	코란도 투리스모 출시 체어맨 W Summit 출시 코란도 투리스모 샤토 출시 뉴 코란도 C 출시 코란도 브랜드 마케팅혁신부문 대상 수상

3. 자본금 변동사항

(1) 증자(감자)현황

(기준일 : 2017년 12월 31일)

(단위 : 원, 주)

주식발행 (감소)일자	발행(감소) 형태	발행(감소)한 주식의 내용				비고
		주식의 종류	수량	주당 액면가액	주당발행 (감소)가액	
2012년 05월 19일	유상증자(제3자배정)	보통주	644,550	5,000	5,540	증자비율: 0.53%
2012년 08월 15일	유상증자(제3자배정)	보통주	68,250	5,000	5,080	증자비율: 0.06%
2013년 05월 23일	유상증자(제3자배정)	보통주	14,545,455	5,000	5,500	증자비율: 10.60%
2017년 03월 04일	유상증자(제3자배정)	보통주	729,300	5,000	7,040	증자비율: 0.53%

(2) 전환사채 등 발행현황

1) 미상환 전환사채 발행현황

- 해당사항 없음.

2) 미상환 신주인수권부사채 등 발행현황

- 해당사항 없음.

3) 미상환 전환형 조건부자본증권 등 발행현황

- 해당사항 없음.

4. 주식의 총수 등

(1) 주식의 총수 현황

(기준일 : 2017년 12월 31일)

(단위 : 주)

구 분	주식의 종류			비고	
	보통주	우선주	합계		
I. 발행할 주식의 총수	2,950,000,000	50,000,000	3,000,000,000	-	
II. 현재까지 발행한 주식의 총수	1,383,349,009	0	1,383,349,009	-	
III. 현재까지 감소한 주식의 총수	1,245,399,613	0	1,245,399,613	-	
1. 감자	1,245,399,613	0	1,245,399,613	-	
	2. 이익소각	0	0	0	-
	3. 상환주식의 상환	0	0	0	-
	4. 기타	0	0	0	-
IV. 발행주식의 총수 (II-III)	137,949,396	0	137,949,396	-	
V. 자기주식수	0	0	0	-	
VI. 유통주식수 (IV-V)	137,949,396	0	137,949,396	-	

* 2017년 2월 15일 제3자배정 유상증자 결정하여 2017년 3월17일 729,300주 신주상장 완료 하였습니다.

(2) 자기주식 취득 및 처분 현황

(기준일 : 2017년 12월 31일)

(단위 : 주)

취득방법			주식의 종류	기초수량	변동 수량			기말수량	비고	
					취득(+)	처분(-)	소각(-)			
배당 가능 이익 범위 이내 취득	직접 취득	장내 직접 취득	보통주	-	-	-	-	-	-	
			우선주	-	-	-	-	-	-	
		장외 직접 취득	보통주	-	-	-	-	-	-	-
			우선주	-	-	-	-	-	-	-
		공개매수	보통주	-	-	-	-	-	-	-
			우선주	-	-	-	-	-	-	-
	소계(a)	보통주	-	-	-	-	-	-	-	
		우선주	-	-	-	-	-	-	-	
	신탁 계약에 의한 취득	수탁자 보유물량	보통주	-	-	-	-	-	-	-
			우선주	-	-	-	-	-	-	-
		현물보유물량	보통주	-	-	-	-	-	-	-
			우선주	-	-	-	-	-	-	-
		소계(b)	보통주	-	-	-	-	-	-	-
			우선주	-	-	-	-	-	-	-
기타 취득(c)			보통주	-	-	-	-	-	-	
			우선주	-	-	-	-	-	-	-
총 계(a+b+c)			보통주	-	-	-	-	-	-	
			우선주	-	-	-	-	-	-	-

5. 의결권 현황

(기준일 : 2017년 12월 31일)

(단위 : 주)

구 분	주식의 종류	주식수	비고
발행주식총수(A)	보통주	137,949,396	-
	우선주	-	-
의결권없는 주식수(B)	보통주	-	-
	우선주	-	-
정관에 의하여 의결권 행사가 배제된 주식수(C)	보통주	-	-
	우선주	-	-
기타 법률에 의하여 의결권 행사가 제한된 주식수(D)	보통주	-	-
	우선주	-	-
의결권이 부활된 주식수(E)	보통주	-	-
	우선주	-	-
의결권을 행사할 수 있는 주식수 (F = A - B - C - D + E)	보통주	137,949,396	-
	우선주	-	-

6. 배당에 관한 사항 등

(1) 당사 정관 제39조(이익배당) 규정

- ① 이익의 배당은 금전과 주식 및 기타의 재산으로 할 수 있다.(2012년 4월15일 시행)
- ② 이익의 배당은 주식으로 하는 경우 회사가 수종의 주식을 발행한 때에는 주주총회 결의로 그와 다른 종류의 주식으로도 할 수 있다.
- ③ 제①항의 배당은 매결산기말 현재의 주주명부에 기재된 주주 또는 등록된 질권자 에게 지급한다.
- ④ 배당금의 지급청구권은 5년간 이를 행사하지 아니하면 소멸시효가 완성되며 이로 인한 배당금은 이 회사에 귀속한다.

(2) 최근 3사업연도 배당에 관한 사항

구 분	주식의 종류	당기	전기	전전기
		제56기	제55기	제54기
주당액면가액(원)		5,000	5,000	5,000
(연결)당기순이익(백만원)		-65,821	58,103	-61,942
(별도)당기순이익(백만원)		-70,945	56,770	-58,659
(연결)주당순이익(원)		-478	423	-452
현금배당금총액(백만원)		-	-	-
주식배당금총액(백만원)		-	-	-
(연결)현금배당성향(%)		-	-	-
현금배당수익률(%)	-	-	-	-
	-	-	-	-
주식배당수익률(%)	-	-	-	-
	-	-	-	-
주당 현금배당금(원)	-	-	-	-
	-	-	-	-
주당 주식배당(주)	-	-	-	-
	-	-	-	-

※ 주당순이익은 기본주당순이익입니다.

II. 사업의 내용

1. 사업의 개요

(1) 회사의 현황

1) 산업의 특성

자동차산업은 철강, 기계, 전자, 전기, 플라스틱, 유리, 고무, 섬유 등 거의 모든 소재분야 산업과 연관이 있는 종합기계 산업으로서 기술개발의 파급효과와 부품국산화에 따른 생산유발 효과가 큰 산업입니다. 또한 금융, 판매, 정비, 보험, 운수, 관광 등 광범위한 서비스산업에도 직·간접적인 연관이 있어 고용창출에도 크게 기여하고 있습니다. 더욱이 전 세계와의 자동차 교역 규모가 확대됨에 따라 우리나라의 3대 수출 전략산업으로서의 역할을 충실히 수행해오고 있으며, 최근에는 환경친화적 미래형 자동차와 지능형 자동차 개발을 위해 자동차에 첨단 전자기술이 폭 넓게 응용되면서 정보통신, 차세대 전지, 반도체, 무선통신, 콘텐츠, 디스플레이 등 첨단 산업과의 관련성이 증대되고 있습니다.

2) 산업의 성장성

1950년대 기계 산업의 불모지에서 출발하여 최초의 국산차를 제작하였고 1960년대 이후 본격적으로 자동차산업을 육성하기 위해 업계와 정부가 혼신의 노력을 기울여 왔습니다. 특히, 우리나라는 다른 개발도상국과는 달리 내수용 KD 부품조립에 그치지 않고 고유모델과 독자 모델을 개발해 왔고 그러한 능력을 바탕으로 해외시장을 개척함으로써 세계 자동차 생산대국(6위)으로 성장할 수 있었으며, 여전히 우리나라 자동차산업은 2000년대 이후 경제성장을 주도하는 국가기간 산업으로서의 역할을 다하고 있습니다. 2017년 누적 자동차 생산은 전년도 과업에 따른 기저효과, SUV 및 친환경차 수출호조 등으로 전년동기 대비 4.4% 증가하였고, 내수 판매(수입차 포함)도 신차효과 및 노후경유차 폐차지원 종료(6.30) 이후 업계의 적극적인 마케팅(가격할인) 등으로 1.5% 증가하였으며, 수출은 전년도 과업에 따른 공급차질 기저효과, 국산차의 제품경쟁력 향상, 친환경차 및 SUV 차량의 수출호조로 등으로 인하여 5.1% 증가하였습니다.

3) 경기변동의 특성

자동차는 고가의 내구 소비재로 소비자의 구매형태와 소득 수준 등 경기변동 요인이 밀접한 상관관계에 있습니다. 특히, 자동차 보급이 일정 수준 이상에 도달해 자동차 수요의 증가세가 둔화 내지는 정체를 보이는 시기에는 그런 관계가 더욱 뚜렷이 나타납니다. 자동차보급이 성숙되기 전인 1994년 이전에는 경기변동과 상관없이 그 수요가 꾸준히 늘어났지만, 성숙단계에 들어선 1995년 이후에는 경기 변동에 민감한 영향을 받아 그 증가세가 둔화되고 있습니다. 특히, 경기 침체기에는 대표적인 내구재인 자동차 수요가 다른 소비재에 비해 더 크게 감소하는 특성을 나타내고 있으며, 경기 회복기에는 보유차량의 가격을 연간소득의 일정한 비율에 맞추어 구매하는 패턴을 보이고 있습니다. 또한, 경기 호황 시에는 소득 수준의 상승으로 수요 증가와 수요의 고급화 경향을 띠는 반면, 경기 침체로 소득 수준이 낮아지면 구매력 감소와 경차 구입 등 경제성을 위주로 한 구매패턴을 보이고 있습니다. 이외에도 계절에 따라 여름을 정점으로 하고 겨울을 저점으로 하여 변동하는 경향이 있으나 이는 업계의 판촉 전략에 따라 영향을 많이 받습니다.

4) 국내외 시장 여건 및 영업의 개황

자동차 산업은 막대한 자본이 투입되어야 하는 산업으로 진입 이후 제품출시까지 최소한 4~5년이라는 기간이 소요됩니다. 때문에 제품 출시를 위해 자금력이 투입되어야 하는 것은

물론 대규모의 연구 및 개발 인력이 투입되어야 하는 특성을 가지고 있습니다. 최근에는 국내 완성차 업체뿐만 아니라 수입 자동차 런칭 확대로 인해 다양한 제품 출시가 이루어지고 있으며 친환경 자동차에 대한 규제 강화로 자동차 업계의 지속적인 연구개발이 이루어지고 있습니다. 이러한 상황 속에서 국내완성차 업체인 현대자동차, 기아자동차, 한국지엠, 쌍용자동차, 르노삼성자동차 등이 국내 및 해외판매를 하고 있으며 당사의 내수 시장 점유율 추이는 다음과 같습니다.

당사 내수 시장 점유율

(단위 : 대, %)

구 분		2017년	2016년	2015년
판매 대수	총시장	1,560,180	1,600,154	1,589,393
	당사	106,677	103,554	99,664
당사 시장 점유율		6.8%	6.5%	6.3%

※ 수입차는 제외된 수치임.

※ 출처 : 한국 자동차 산업협회 자동차 통계 월보

① 내수 시장

<시장여건>

2017년 국내 자동차 시장은 전년도 개별소비세 인하 기저효과, 금년도 가계부채의 지속적 증가등에 따른 소비여력 위축으로 전년 대비 2.5% 감소한 1,560,180대를 기록했습니다.

- 승용 : 2017년 국내 승용 시장은 자동차 메이커들의 적극적인 제품 개발 노력에도 불구하고 대형 차급을 제외한 모든 차급에서 판매 하락세를 보여 작년 동기대비 6.1% 판매가 감소하였습니다.

- RV : RV 시장은 상반기까지는 신규 모델에 대한 대기수요로 판매하락세를 보이다 하반기에는 수요증가를 보여 0.4% 판매가 증가하였습니다.

○ SUV : SUV 시장은 G4 렉스턴, 코나, 스토닉 등과 같은 다수의 신규모델 출시와 티볼리아머의 성공적인 출시로 꾸준한 상승세를 이어가며 작년 대비 1.5%의 판매증가를 기록했습니다.

○ CDV : 국내 CDV 시장은 신규 모델의 부재로 인하여 작년 대비 5.0% 판매 감소하였습니다.

<영업의 개황>

쌍용자동차는 2017년 고객과의 진정성 있는 소통을 위하여 꾸준한 신규 제품 출시와 다방면 마케팅 활동을 펼쳤습니다. 국내 자동차시장의 수요감소 기조에서도 쌍용자동차는 작년대비 3.0% 판매증가를 이루어냈습니다. 2015년 출시한 티볼리는 소형 SUV시장에 돌풍을 가져왔으며 출시 2년이 지난 지금까지도 그 인기를 꾸준하게 유지하고 있습니다. 특히 2017년 7월 새롭게 출시한 티볼리 아머는 다양한 고객의 요구를 반영하여 스타일을 한층 업그레이드 하였고 국내 최초 주문제작형 콘셉트의 스페셜 모델인 티볼리 아머 기어 에디션도 함께 선보였습니다. 이를 적극적으로 홍보하고자 티볼리 아머 출시 행사 및 티볼리 커피 원데이 클래스 (Make my coffee class) 등을 진행하였고 지속적으로 고객과 소통하기 위한 마케팅활동을 펼쳤습니다. 2017년 한 해 동안 티볼리는 38,071대의 판매를 기록했으며 티볼리 에어 또한 17,209대의 판매를 기록하며 1등 SUV로서의 위상을 증명했습니다. 뿐만 아니라 당사는 프로젝트명 Y400으로 개발해 온 대형 프리미엄 SUV G4 렉스턴을 서울 모터쇼에서 처음 선보

였으며 5월부터 공식적인 판매를 시작하였습니다. 동급 최고 수준의 다양한 첨단 기술과 세계 최초 초고장력 쿼드프레임이 장착되어 한층 강화된 차체 안전성을 보유한 G4렉스톤은 출시 후 15,235대의 판매를 기록하며 시장의 이목을 집중시켰습니다. 새롭게 선보인 G4 렉스톤의 제품경쟁력을 홍보하고자 당사는 미디어 시승행사와 테크쇼 등의 행사를 적극적으로 개최하였으며 SUV 기술포럼에서는 차세대 프레임의 연구 및 개발성과를 공유하였습니다. 최근에는 고객의 다양한 니즈를 반영하고자 7인승 모델을 출시하였으며 11월에는 유라시아 에디션을 출시를 통해 고객 선택의 폭을 한층 넓혔습니다. 유라시아 에디션은 1만 3000km대륙 횡단 완주를 통해 증명된 탁월한 주행 성능과 상품성을 기념하고자 출시된 제품이며 이를 통해 대형 SUV시장을 주도하고 있습니다. SUV명가로서의 입지를 더욱 단단하게 다지기 위해 당사는 현재에 만족하지 않고 제품개발에 더욱 박차를 가해 우수한 상품성을 갖춘 다양한 제품을 시장에 선보일 것입니다

② 해외시장

<시장여건>

유럽 승용자동차 시장은 누적 판매 기준 전년동기 대비 3.3% 증가한 1,563.6만대가 판매되었습니다. 유럽 전체적으로는 소비심리 개선과 업체들의 신차출시 및 판촉확대로 시장호조가 지속되는 가운데 독일, 프랑스, 이탈리아, 스페인 등 대부분의 국가가 증가세가 지속되었습니다. 반면 영국은 브렉시트로 인한 경기 불확실성의 영향으로 판매가 전년대비 부진하였습니다. 주요 특징으로는 디젤 모델의 점유율 하락 지속과 이를 대체한 가솔린 모델의 판매 증가가 이어지고 있습니다. 러시아는 경기회복과 기준금리 인하에 따른 소비심리가 구매로 이어지며 전년 대비 11.9% 증가한 159만대가 판매되었습니다. 중국 자동차 시장은 전년 동기 대비 2.8% 증가한 2,888만대가 판매되었습니다. SUV 차종의 지속적인 인기가 유지되고 있으며 중국 로컬 브랜드 강세가 주요 특징입니다.

<영업의 개황>

당사 2017년 수출실적은 전년대비 29% 감소한 37,008대이며 지역별로 유럽이 47.6%, 중남미가 26.5%, 중동이 15.0%를 점유하고 있습니다. 유럽의 벨기에, 스페인, 영국, 중동의 이란, 중남미의 칠레가 주요 수출국이었습니다. 당사 신차 New Rexton (국내명 G4 Rexton)은 성공적인 유라시아 횡단 이벤트 및 2017년 9월 글로벌 론칭을 통해 2017년에 3천여대를 판매했습니다.

5) 시장에서 경쟁력을 좌우하는 요인 및 회사의 경쟁상의 강점과 단점

자동차산업의 주요 경쟁요소로는 제품력, 마케팅력, 비용 경쟁력 등을 들 수 있습니다. 또한, 막대한 시설투자와 개발비가 소요되는 특성으로 인해 적정수준의 생산규모를 유지하고 생산비용을 절감시켜 가격경쟁력을 확보하는 것이 무엇보다 중요한 일입니다. 제품력은 차량의 성능, 안전성, 디자인, 품질 등 제품에 대한 만족도를 극대화함으로써 경쟁우위를 가지게 하며, 마케팅력은 고객이 원하는 상품을 출시하고 차별화 된 브랜드 인지도를 구축하기 위한 커뮤니케이션 & 프로모션, A/S망 구축 등을 통해 수요를 적극적으로 창출하여 브랜드 경쟁력을 높여주게 됩니다. 또한, 비용 경쟁력은 신제품 개발비용, 제품 생산비용, 금융비용 등을 포함하는 총체적인 비용 개념으로 가격 경쟁력과 수익성에 결정적인 영향을 미칩니다. 그리고, 이 세가지 경쟁 요소는 산업 환경의 변동에 따라 상대적 중요도가 변화하는 특징을 보이고 있습니다.

1990년대 독자기술로 무쏘와 코란도를 개발하여 본격적인 4륜 구동차 시대를 연 쌍용자동차는 2000년대 이후 대한민국 최초로 SUV 풀 라인업 체계를 구축하며 SUV 리더로 자리매김 해 왔습니다. 2011년 2월 출시한 쌍용자동차 최초의 모노코크 타입의 친환경 준중형 SUV인 코란도 C는 중장기 제품 라인업 강화 전략에 있어 이정표를 제시하는 핵심 전략차종

으로 성장 하였습니다. 쌍용자동차는 SUV 시장에서 국내 최장수 브랜드인 코란도의 전통을 계속 이어가고 있으며, 코란도 브랜드 네임을 패밀리화하여 코란도 C, 코란도 스포츠, 코란도 투리스모의 브랜드 성장을 강화하고 있습니다. 2015년 1월 야심 차게 시장에 선보인 티볼리는 감각적인 디자인과 동급최고 안전성으로 소형 SUV 시장에서 돌풍을 일으키며 쌍용자동차의 판매 성장세를 주도했습니다. 2016년 3월에는 티볼리 에어 출시를 통해 티볼리 브랜드 확립에 기반을 다졌으며 동급 최초 최첨단의 안전기술을 적용하여 1등 소형 SUV로서의 자리매김을 했습니다.

2017년 3월에는 서울모터쇼를 통해 대한민국 플래그쉽 SUV G4 렉스턴을 새롭게 선보였습니다. 초코장력 쿼드 프레임 차체와 후륜구동 시스템을 기반으로 탄생한 G4 렉스턴은 쌍용자동차의 DNA를 계승한 Premium Authentic SUV이며 대형 SUV 시장을 주도할 전략모델로 성장하고 있습니다. 쌍용자동차는 G4 렉스턴의 출시를 통해 강화된 SUV 라인업으로 판매확대와 함께 흑자기조를 이어나갈 계획이며 꾸준한 과생상품 개발에 힘쓸 것 입니다. 또한 다양한 행사를 통해 고객과 진심으로 소통하며 SUV 전문회사로서의 입지를 견고히 할 것입니다.

2. 주요 제품, 서비스 등

(1) 주요 제품 등의 현황

연결실체는 각종 차량의 제조 및 판매를 주요 사업으로 영위하고 있으며, 당기 말 총 매출액에서 각 매출 유형별로 차지하는 비율은 다음과 같습니다.

(단위 : 백만원, %)

사업부문	매출유형	매출액	비율	비고
자동차 제조업	완성차	3,117,252	89.2%	CHAIRMAN W, TIVOLI, TIVOLI AIR, REXTON W, G4 REXTON, KORANDO C, KORANDO SPORTS, KORANDO TURISMO 등
	기타	377,385	10.8%	-
계		3,494,638	100.0%	-

(2) 주요 제품 등의 가격변동 추이

(단위 : 천원)

품 목	제56기	제55기	제54기
내수 완성차	22,764	21,761	22,097
수출 완성차	18,614	18,260	18,089

※ 각 부문별 가격변동 현황은 총 매출액을 총 판매대수로 나누어 단순계산한 것이며, 주요 가격변동 원인은 사양 및 환율 변동 등에서 기인합니다.

3. 주요 원재료에 관한 사항

2만 여개의 부품이 조립되어 완성되는 완성차의 주요 원재료는 다음과 같습니다.

(1) 주요 원재료 현황

(단위 : 백만원)

사업부문	매입유형	품 목	매입액	비율	비 고
자동차 제조업	부 품	차량 부품 등	2,646,031	94.2%	한국 델파이, 만도, 현대다이모스, AISIN, BENZ 등
	원부재료 등	철판,도료, 기타 등	161,578	5.8%	포스코 등
총 계			2,807,609	100%	-

(2) 주요 원재료 가격변동 현황

자동차 제조의 주요 원재료인 철판의 평균 매입 가격(ton당)은 철광석 가격하락 및 공급과잉 영향으로 2016년은 2015년 대비 -8.2% 하락 하였으나, 2017년은 하반기 글로벌 수요증가로 철광석 가격이 소폭 상승하여 2016년 대비 2.6% 상승하였습니다. 또한 자동차용 도료는 2016년은 2015년 대비 -1.6% 하락하였으며, 2017년은 2016년 대비 -2.1% 하락하였습니다.

4. 생산 및 설비에 관한 사항

(1) 생산능력 및 생산능력의 산출근거

1) 생산능력

(단위 : 대)

사업부문	품 목	사업소	제56기	제55기	제54기
자동차 제조업	1조립 라인	평택공장	96,900	83,470	81,790
	2조립 라인	평택공장	18,200	15,950	15,000
	3조립 라인	평택공장	53,630	46,580	47,490
합 계			168,730	146,000	144,280

2) 생산능력의 산출근거

각 조립 라인별 생산능력은"가동가능시간x시간 당 생산대수(JPH)"의 방법으로 산출하고 있습니다.

(2) 생산실적 및 가동률

1) 생산실적

(단위: 대)

부 문	생산라인	사업소	생산실적	비 고
자동차 제조업	1조립 라인	평택공장	80,768	Tivoli, Tivoli Air, Korando C
	2조립 라인	평택공장	12,555	KorandoTurismo, Chairman W, Tivoli
	3조립 라인	평택공장	52,022	G4 Rexton, Rexton W, Korando Sports
합 계			145,345	

2) 가동률

(단위: 대)

부 문	생산라인	사업소	생산능력	생산실적	평균가동률
자동차 제조업	1조립 라인	평택공장	96,900	80,768	83.4%
	2조립 라인	평택공장	18,200	12,555	69.0%
	3조립 라인	평택공장	53,630	52,022	97.0%

(3) 생산설비의 현황 등

연결실체는 경기도 평택에 위치한 본사(평택공장)를 비롯하여 창원공장, 천안물류센터 등주요 제품 등에 대한 제조, 개발 등의 사업활동을 수행하고 있습니다. 회사의 생산에 중요한 시설 등으로는 토지, 건물, 구축물, 기계장치, 차량운반구, 공구기구, 집기비품 등이 있습니다. 세부현황은 아래표를 참조하시기 바랍니다.

(단위: 백만원)

구 분	토지	건물 및 구축물	기계장치	공구와기구	기타	계
기 초	475,072	198,372	173,322	227,760	124,480	1,199,006
증 감	-9	6,096	26,778	148,027	-12,068	168,824
상 각		12,300	31,100	77,389	7,337	128,126
기 말	475,063	192,168	169,000	298,398	105,075	1,239,704

(4) 설비의 신설, 매입계획 등

연결실체는 시장변화와 고객 요구에 부응하기 위하여 신차 및 신엔진 개발, 이에 상응되는공장 증설 및 재배치를 위하여 평택, 창원공장 등에 다음과 같이 투자를 하고 있습니다. 그리고 이의 향후 설비 투자 시기는 미정입니다.

(단위 : 억원)

사업 부문	구 분	투자효과	당기 총 투자액	비고
자동차 제조	신제품 및 보완투자	판매증대, 성능개선, 법규대응 국산화, 노후설비, 증설 및 보완 투자	409	-
	합 계		409	-

※ 총투자금액은 투자진행에 따라 증감될 수 있음.

※ 당기에 진행중인 투자대상에 대한 투자기간 및 투자액 기준임.

5. 매출에 관한 사항

(1) 매출실적

연결 실체는 당기 말 현재 완성차 및 동부분품의 제조, 판매, 정비 등을 사업으로 영위하고 있습니다. 종속회사의 매출은 전체 매출에서 차지하는 비중이 중요하지 않음에 따라 연결실체는 단일보고 부문으로 구성됩니다.

(단위 : 백만원)

사업부문	품 목		제56기	제55기	제54기
자동차 제조업	제품	내수	2,428,397	2,253,482	2,202,288
		수출	688,855	953,183	811,766
		계	3,117,252	3,206,665	3,014,054
	기타 등	내수	303,800	299,548	298,204
		수출	73,586	122,324	77,807
		계	377,386	421,872	376,011
합 계	내수	2,732,197	2,553,030	2,500,492	
	수출	762,441	1,075,507	889,573	
	계	3,494,638	3,628,537	3,390,065	

(2) 판매경로 및 판매방법

1) 국내

국내 완성차 판매는 현금/할부 방법으로 판매되고 있으며, 상품 및 브랜드 가치 제고를 위해 현장 및 제품별 특화 마케팅을 실시하고 있습니다.

2) 해외

해외는 현지 Distributor를 통해 판매하고 있으며 국가별 시장 환경을 반영하여 차별화 된 판매전략 및 마케팅을 실시하여 판매를 강화하고 있습니다.

(3) 판매 전략

국내판매 증대를 위해서는 시장상황에 특화된 프로모션 시행, 영업소 지원정책 강화, 제품교육 및 고객응대 교육 강화를 통한 영업역량을 강화하고 있습니다.

해외 시장에서의 판매확대를 위해 당사는 해외 현지 마케팅 활성화 및 지원강화, 신시장 개척 및 글로벌 네트워크의 판매역량 강화, 제품력 및 고객만족도 향상을 중점적으로 추진하고 있습니다.

6. 시장위험과 위험관리

(1) 주요 시장 위험

연결실체는 신용위험, 유동성 위험과 시장위험에 노출되어 있습니다. 연결실체는 이러한 위험요소들을 관리하기 위하여 각각의 위험요인에 대해 면밀하게 모니터링하고 대응하는 위험관리 정책 및 프로그램을 운영하고 있습니다. 재무위험관리의 대상이 되는 연결실체의 금융자산은 현금 및 현금성자산, 매도가능금융자산, 매출채권 및 기타채권 등으로 구성되어 있으며 금융부채는 매입채무 및 기타채무, 차입금 등으로 구성되어 있습니다.

1) 시장위험

① 환율변동위험

연결실체는 글로벌 영업 및 장부통화와 다른 수입과 지출로 인해 외화 환포지션이 발생하며, 환포지션이 발생하는 주요 외화로는 USD, EUR, JPY 등이 있습니다. 연결실체는 외화로 표시된 채권과 채무 관리를 통하여 환노출 위험을 주기적으로 평가, 관리 및 보고하고 있습니다.

아래 표는 연결실체의 각 외화에 대한 원화 환율의 10% 변동시 민감도를 나타내고 있습니다. 민감도분석은 결제되지 않은 외화표시 화폐성항목만 포함하며, 당기말에 환율이 10% 변동할 경우를 가정하여 외화환산을 조정합니다.

(단위 : 천원)

환종	환율10% 상승시	환율10% 하락시
USD	3,220,829	(3,220,829)
EUR	(3,466,805)	3,466,805
JPY	(8,572,184)	8,572,184
기타	876,797	(876,797)
합계	(7,941,363)	7,941,363

당기말 현재 결제되지 않은 통화선도계약의 세부사항은 다음과 같습니다.

(원화단위: 천원 / 외화단위: 천JPY)					
구분		평균약정환율(원)	매도금액	매입금액	공정가치
매매목적					
KRW 매도, JPY 매입	3개월 미만	9.6540	KRW 19,234,815	JPY 2,800,000	(409,259)

2) 이자율 위험

이자율 민감도 분석은 당기말 현재 비파생상품의 이자율위험노출에 근거하여 수행되었습니다. 변동금리부 부채의 경우 당기말 현재의 잔액이 보고기간 전체에 대하여 동일하다고 가정하여 민감도 분석을 수행하였습니다. 이자율위험을 주요 경영진에게 내부적으로 보고하는 경우 0.5% 증감이 사용되고 있으며, 이는 합리적으로 발생가능한 이자율 변동치에 대한 경영진의 평가를 나타냅니다.

만약 기타 변수가 일정하고 이자율이 현재보다 0.5% 높거나 낮은 경우, 당기말 연결실체의 당기손익은 524,383천원 감소 또는 증가할 것이며, 이는 주로 변동금리부 차입금의 이자율 변동위험 때문입니다.

3) 신용위험

매출채권은 다수의 거래처로 구성되어 있고, 다양한 지역에 분산되어 있습니다. 매출채권에 대하여 신용평가가 지속적으로 이루어지고 있으며, 필요한 경우 신용보증보험계약을 체결하고 있습니다.

연결실체의 주요 매출유형인 대리점매출에 신용위험이 발생하면 대리점이 모든 위험을 부담합니다. 즉, 연결실체는 대리점에 대하여 약정책임율과 약정초과율이라는 두가지의 관리지표를 이용하여 관리지표가 정해진 비율을 초과하면 출고제한을 가하여제품매출시 발생하는 신용위험을 이전하고 있습니다. 연결실체의 매출채권은 통상적으로 30일 이내에 모두 회수되지만, 어음 등으로 결제되는 경우 회수기간이 길어져 75일 정도 내에 회수되고 있습니다.

연결실체는 90일 초과 매출채권 및 사고채권(부도, 청산, 파산, 법정관리, 화의, 실종, 완전자본잠식 등)에 대하여는 개별분석을 통하여 채권별 회수가능성을 검토하여 대손충당금을 설정하고 있습니다.

개별분석에 해당되지 않는 채권에 대해서는 최근 3년간 발생한 평균대손율을 당해 연도말 현재의 채권잔액에 적용하여 대손충당금을 설정하며, 최근 3년간의 평균대손율은 당해연도 최근 3년 평균 채권잔액에 대한 최근 3개년도의 실제 대손발생액을 근거로 대손경험율을 산정하고 있습니다.

당기 말 및 전기 말 현재 신용위험에 대한 최대노출정도는 다음과 같습니다.

(단위 : 천원)

구분	당기말	전기말
매출채권 및 기타채권	236,032,708	262,331,429

신용위험에 노출된 금융자산 중 상기 매출채권 및 기타채권을 제외한 나머지 금융자산은 장부금액이 신용위험에 대한 최대 노출정도를 가장 잘 나타내는 경우에 해당하여 상기 공시에서 제외하고 있습니다.

4) 유동성 위험

연결실체는 적정 유동성의 유지를 위하여 주기적인 자금수지 예측, 조정을 통해 유동성 위험을 관리하고 있습니다. 연결실체는 원활한 자금운영을 할 수 있도록 신용등급등이 일정수준 이상인 국내외 금융기관에 매출채권을 매각하고 있습니다.

당기 말 및 전기 말 현재 금융부채의 잔존계약만기에 따른 만기분석(명목가액 기준)은 다음과 같습니다.

① 당기 말

(단위: 천원)			
구분	1년 미만	1년이후	합계
매입채무	526,482,552	-	526,482,552
미지급금	187,225,641	-	187,225,641
단기차입금(*)	165,030,362	-	165,030,362
파생상품부채	409,259	-	409,259
기타지급채무	926,535	-	926,535
장기차입금(*)	-	75,719,767	75,719,767
장기미지급금	-	3,374,008	3,374,008
합계	880,074,349	79,093,775	959,168,124

(*) 만기분석시 예상 이자비용을 포함 하였습니다.

② 전기 말

(단위: 천원)			
구분	1년 미만	1년 이후	합계
매입채무	482,391,330	-	482,391,330
미지급금	152,572,053	-	152,572,053
단기차입금(*)	183,588,225	-	183,588,225
파생상품부채	5,798,806	-	5,798,806
기타지급채무	859,341	-	859,341
장기차입금(*)	-	13,145,534	13,145,534
장기미지급금	-	5,507,071	5,507,071
합계	825,209,755	18,652,605	843,862,360

(*) 만기분석시 예상 이자비용을 포함 하였습니다.

당기 말 및 전기말 현재 연결실체가 체결하고 있는 자금조달약정의 내역은 다음과 같습니다.

(단위: 천원)			
구분		당기말	전기말
차입한도약정	사용금액	125,000,000	67,500,000
	미사용금액	142,500,000	132,000,000
	합계	267,500,000	199,500,000

(2) 위험관리 정책

1) 리스크 관리의 목적

환율 변동에 따른 불확실성을 최소화하여 재무구조의 건전성 및 경영의 안정성 영위

2) 리스크 관리 대상

① 외화 입출금에 따른 외환 거래 리스크

② 연결실체는 외화의 입금이 외화 지출보다 많은 현금흐름을 가지고 있는 업체로서 환율 하락에 따른 리스크 관리에 초점

3) 리스크 관리 원칙

① 수출입 관련 통화별 Position 관리

② Matching, Leading, Lagging 등과 같은 내부 관리 기법 우선 적용

③ 예측된 외화 자금 수지를 바탕으로 순 외화현금흐름(외화 입금 - 외화지출)의 70% 이내로 한정해 선물환, 통화옵션 등의 파생상품 활용(실수요 거래 원칙)

4) 리스크 관리 조직

환위험 관리 부서는 외환 포지션의 집계, 재분류, Hedge거래 실행 등 제반 환위험 관리 활동을 담당하고, 관리 현황을 경영진에게 보고

- ① 환위험 관리 방침 및 전략 수립
- ② 환율 동향 및 전망 보고(시장의 이상 현상 모니터링 및 대응 전략 보고)
- ③ 외환 포지션 관리
- ④ 외환 거래 및 Hedge 거래 실행
- ⑤ 사후 관리

(3) 파생상품거래 현황

1) 통화 선도 계약(단기 매매파생상품)

① 계약 내용

연결실체는 예상 외화 매출(위험회피 대상)과 파생상품(위험회피 수단)의 금액과 기간을 최대한 일치시켜 환율변동 위험 등을 회피할 목적으로 각 은행들과 통화 선도 계약을 체결하였습니다.

② 매매목적 회계적용

구분	계약 금액	계약환율	계약만기일
JPY	2,800 백만	9.5922 ~ 9.7184 (평균 9.6532)	2018.01월 ~ 03월

상기계약은 만기일에 계약환율을 적용하여 계약 총액을 매입(매도)하며, 중도 청산시에는중도 청산일 현재의 평가손익을 주고 받습니다. 상기 계약은 유동자산 또는 유동부채로 분류하고 있으며, 당기 말 현재 계상된 유동자산은 0원이며, 유동부채는 402,259천 입니다. 현금흐름위험회피회계처리 및 매매목적 회계처리를 적용하여 위험회피에 효과적인 부분은자본조정 항목(기타포괄 손익 누계액)으로 비효과적인 부분은 당기말 손익으로 인식하여 구분하여 회계 장부에 계상하고 있습니다.

(4) 통화선도계약 건 손익구조 내역

만기일 현물환율이 선물환 계약환율보다 하락할 경우 거래 이익이 발생하며, 그 이익의 크기는 환율 하락폭에 따라 달라지며, 하락이 클수록 거래 이익도 커집니다.

반대로 현물환율이 선물환 계약환율보다 상승할 경우에는 거래 손실이 발생합니다.

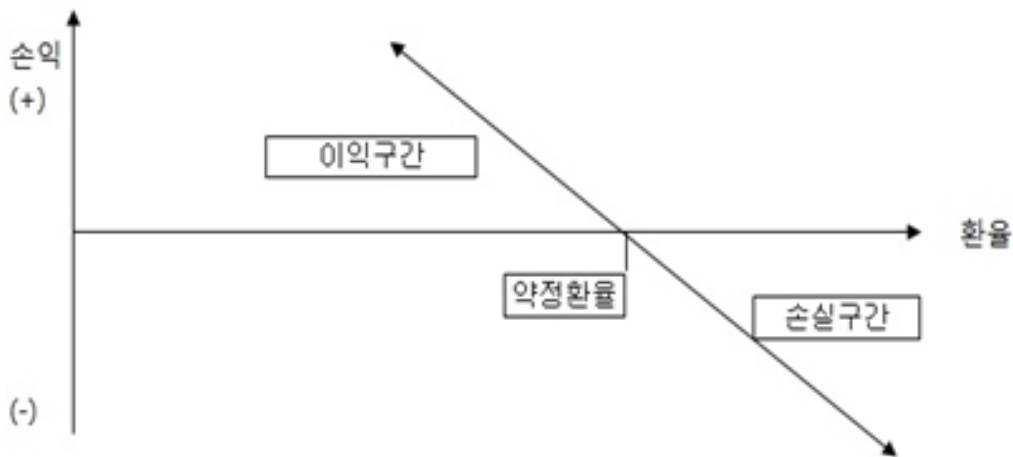

7. 경영상의 주요 계약

- 해당사항 없음.

8. 연구개발 활동

(1) 연구개발활동의 개요

당사는 자동차, 엔진 및 미래 자동차 개발을 위한 기술경쟁력 확보를 위하여 제품개발본부와 기술연구소를 중심으로 연구개발에 많은 인력과 비용을 투자하고 있습니다. 핵심 연구개발 활동으로는 2017년 상반기 대형 프리미엄 SUV ‘G4 렉스턴’을 출시하였고, 기타 SUV차종의 가솔린 엔진 라인업 보강을 위한 2리터급 GDI 터보 엔진 개발을 위한 투자를 진행하고 있습니다.

(2) 연구개발 담당 조직

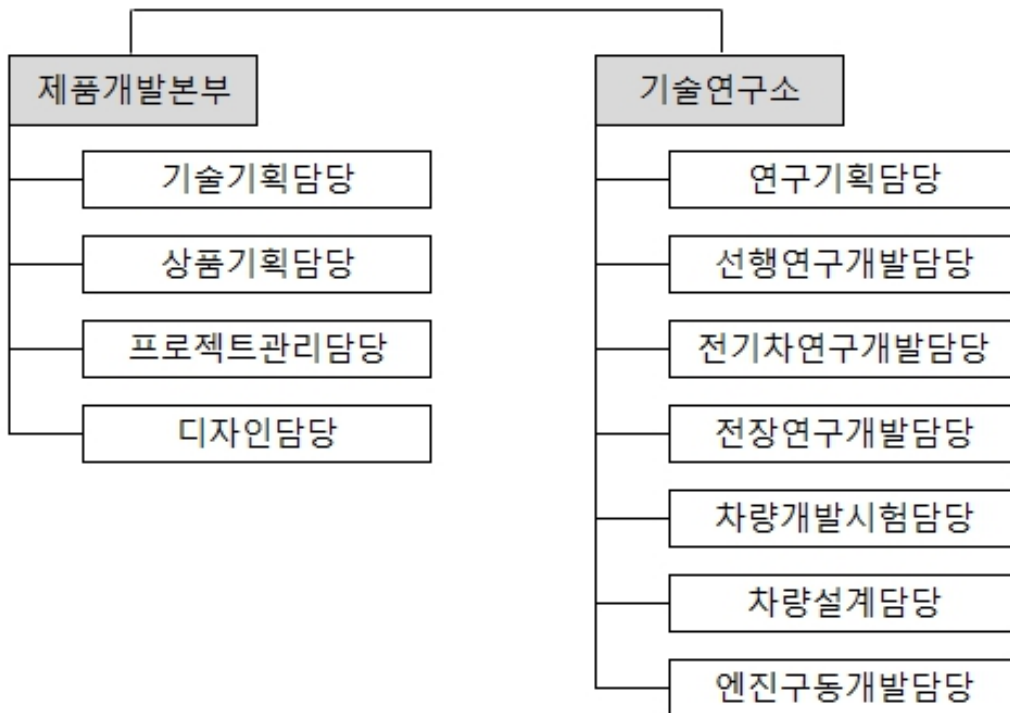

(3) 연구개발 비용

(단위 : 백만원)

과 목	제56기	제55기	제54기	비 고
연구개발비용계	191,242	155,530	165,941	-
연구개발비 / 매출액 비율 [연구개발비용계 ÷ 당기매출액 × 100]	5.5%	4.3%	4.9%	-

(4) 연구개발 실적

과제명	연구기관	연구결과 및 기대효과
Style/Engineering 공용화 및 모듈화 Process 구축	기술연구소	- 현재 시점의 SYMC R&D 역량을 분석
차세대 Intelligent Safety Driving System 개발	기술연구소	- Stereo Vision & Safety Functions 을 활용한 액티브 세이프티 시스템
AUTO CLOSING SYSTEM	기술연구소	- 운전자가 스마트키를 소지한채 일정거리 이상으로 멀어지면 자동 잠김 기능 수행
국내 LEV-III 선행 배기 개발시험	기술연구소	-LEV3 배기가스 규제 선대응
소프트웨어 결함패턴 분석 기술용역 개발	기술연구소	-소프트웨어 검증 수행 및 결과기반 개선
자동주파수 AVN 선행 개발 및 평가	기술연구소	-차량 주행중에 지역을 이동시 주파수 기지국이 변경되더라도 동일한 방송을 청취 가능하도록 해주는 시스템
1.6L LP-EGR 디젤엔진 Feasibility 개발	기술연구소	연비 경쟁력 확보 및 향후 Emission 대응 1.6L LP-EGR System 적용 디젤 엔진 선행 개발.
고흡음성 DASH INNER INSULATION	기술연구소	NVH 성능 향상을 위해 기존 2중 구조 재질(EVR+PU 발포)에서 3중 구조 재질(PET PAD+EVR+PU발포)로 변경되어, 단품 중량 약 15% 증대됨.
좌석안전도 및 Comfort를 위한 Headrest 최적화	기술연구소	Headrest의 형상 및 위치를 최적화하여 좌석안전도를 유지함과 동시에 Comfort 증대
신법규 Pass by noise 대응 기술 확보	기술연구소	Pass by noise 신법규 시험 모드에서 발생하는 소음원 파악 및 각각의 소음원에 대한 기여도 분석을 통해 소음 저감 기술확보
차세대 전기/전자 아키텍처 개발 (네트워크 아키텍처 평가 기술 개발)	기술연구소	- 네트워크 아키텍처 플랫폼 개발을 통한 부품 공용화 방안 모색 - 커넥티드카, 자율주행 등의 신기술 적용을 위한 아키텍처 검토
Request For advanced research of New Euro NCAP MPDB Test	기술연구소	2020년 Euro NCAP에서 MPDB 신규 시험 항목 시행에따라 MPDB 시험 대응을 위하여 선행연구를 위한 용역시험을 수행하고자 함 → 충돌 특성 분석 및 Structure 최적화 방안 제안
CFRP 성형/접합 선행연구	기술연구소	Body 제작에 주로 사용되는 소재인 Steel 중 일부 소재 선정 → 선정된 각 Steel 소재의 물성치와 유사한 CFRP 시편 제작 후 인장강도, 접합강도, 부품 특성 비교분석
가솔린 VTG Turbo 적용성 검토 선행연구	기술연구소	VGT turbo system 적용 엔진 선행 개발 진행 → 연비 경쟁력 확보 및 transient 응답성 향상 대응

9. 그 밖에 투자의사결정에 필요한 사항

(1) 지적재산권 보유 현황

구분	특허	디자인	상표권
국내	552	750	375

해외	7	8	1,192
계	559	758	1,567

(2) 관련 법령 또는 정부의 규제 등

자동차산업과 관련한 법령과 정부 규제는 자동차 세제, 안전, 교통, 환경, 소비자 보호 등으로 다양하며, 최근 자동차산업의 규제는 환경 분야를 강화 하는 추세를 보이고 있습니다. 최근 자동차 관련 정책 및 제도의 주요 동향은 다음과 같습니다.

1) 세제정책(국세, 지방세법 등)

정부는 미세면지 저감 대책의 일환으로 10년 이상 노후경유차의 폐차 유도를 위해 노후경유차를 폐차하고 승용차를 구입하는 경우 개별소비세 70%(최대 100만원) 감면(16.12.5~17.6.30), 승합 또는 화물차를 구입하는 경우 취득세 50%(최대 100만원)를 감면(17.1.1~17.6.30) 하는 정책을 한시적으로 시행한 바 있습니다.

<전기자동차 세제 감면>

정부는 조세특례제한법 개정법률안(기획재정부 '11.9.8) 과 지방세특례제한법 일부개정법률안(행정안전부 '11.9.9)을 통하여 전기자동차 세제 감면 정책을 수립, 2012년 1월 1일 부터 시행하고 있습니다.

개별소비세(5%)

- 2020.12.31 까지 감면(300만원 한도)
- 교육세 감면(90만원 한도)

취득세(7%)

- 2017.1.1~2018.12.31 까지 감면(200만원 한도)
- 2019.1.1~2019.12.31 까지 감면(140만원 한도)

공채

- 2017.1.1~2018.12.31 까지 감면(도시철도채권 매입액 최대 250만원)

자동차세

100,000원/년(기타 승용 분류)

<수요 연료전지자동차 세제 감면>

개별소비세(5%)

- 2017.1.1~2019.12.31 까지 감면(400만원 한도)
- 교육세 감면(120만원 한도)

취득세(7%)

- 2017.1.1~2018.12.31 까지 감면(200만원 한도)
- 2019.1.1~2019.12.31까지 감면(140만원 한도)

공채

- 2017.1.1~2018.12.31 까지 감면(최대 250만원 한도)

<하이브리드차·경차·다자녀 가구 세제 감면 연장>

조세특례제한법, 지방세특례제한법 등 개정으로 2012년말까지였던 세제감면 기한이 항목별로 2~3년 연장되었습니다.

하이브리드차

- 개별소비세 : 2018.12.31까지 감면(100만원 한도), 교육세 30만원 별도
- 취득세 : 2018.12.31까지 감면(140만원 한도)
- 공채 : 2018.12.31 까지 면제(도시철도채권 매입액 최대 200만원)

경차

- 취득세 : 2018.12.31까지 전액 감면
- 유류세 : 2018.12.31까지 연간 20만원/대 환급

다자녀가구

취득세 : 2018.12.31까지, 7~10인승 승용은 전액 감면, 7~10인승 승용외 승용차는 최대 140만원 감면

<업무용승용차 관련비용 과세 강화>

정부는 법인 또는 개인사업자가 고가의 자동차를 구입 또는 리스하여 업무 이외의 용도로 사용하고 이를 손금으로 처리, 탈세하는 행위를 제도적으로 방지하기 위해 업무용 승용차 관련 비용에 대한 세부적인 손금 인정기준을 마련하여 2016년 1월부터 적용하고 있습니다.

- 법인의 경우 임직원 전용 미 가입시 전액 손금 불인정
- 감가상각비의 경우 연간 800만원까지만 손금산입
- 유지/관리 비용의 경우 업무사용 비율(운행기록 작성, 입증) 만큼 인정

2) 안전/교통정책 (자동차관리법, 자동차 및 자동차부품의 성능과 기준에 관한 규칙 등)

차량 안전에 대한 소비자들의 관심 증대와 글로벌 시장에서 경쟁력 갖추기 위해 기존의 충돌 안전성과 사고예방안전성 분야에 보행자 안전성 및 주행안전성 분야를 추가한 자동차안전도 평가 종합등급제가 시행 (12.7월)되고 있습니다. 소비자 권익보호 차원에서 제작일 이후 인도 이전에 발생한 하자에 대해 수리여부와 상태를 구매자에게 고지해야 하는 것과 표준정비시간 및 시간당 공임을 공개하는 제도, 차량 수리비 부담 완화를 위해 대체부품 성능/품질 인증제가 시행(15.1.8)되었습니다. 더불어 소비자안전 및 부품산업 경쟁력 제고를 위해 부품자기 인증제를 도입(12.6월) 후 대상품목이 처음 5개에서 8개 품목이 단계적으로 확대되었으며 (16.7.1-4개, 17.1.1-4개) 확대품목에 대한 안전기준은 2018.1.10일부터 시행될 예정입니다. 또한 해외에서의 연비 과장 사태에 따른 후속 조치로 연비 과다 표시 시 경제적 보상을 의무화하는 것을 법률로 규정하여 2018년 1월 18일부터 시행될 예정이며 리콜 대상 자동차에 대한 자체 시정 보상 기준이 2017년 4월부터 강화되었고 리콜 시정을 제고를 위해 시정 조치 계획 통지 방법에 우편발송 외에 휴대전화 문자메시지를 추가하는 규정이 2017년 7월 18일부터 시행되었습니다. 그리고 정부는 자동차 에너지소비효율, 온실가스 배출량 및 연료 소비율 시험 방법 등을 일원화하여 소비자를 보호하고 제작사에게 중복 규제 등의 혼란 발생을 방지하기 위하여 자동차의 에너지소비효율, 온실가스 배출량 및 연료소비율 시험방법 등에 관한 공동고시(국토부, 산업부, 환경부)를 제정, 공포(14.11월)하여 연비(온실가스) 측정 방법을 통일하고 연비 사후관리를 국토교통부로 일원화하였고 연비 및 출력을 과다 표시하였을 경우 시정조치를 같음하여 경제적 보상을 의무화하는 법률이 시행('18.1.18)될 예정입니다. 자동차 안전기준 부적합 과징금이 관련 매출액의 1/1000(최대 10억원)에서 1/100(최대

100억원으로 상향과 능장리콜(결합을 지체없이 공개, 시정조치 하지 않을 경우)에 대한 과징금은 관련 매출액의 1/100(한도 없음)을 부과하는 자동차관리법 일부 개정안이 15.12.29 공포(16.6.30 시행)되었고 이에 따른 후속 조치로 위반행위별 과징금 산정비율, 과징금 상한액에 대한 세부 사항을 규정한자동차관리법 시행령 일부 개정안이 2016년 6월 30일부터 시행되었습니다. 이외에도 대체부품 활성화를 위해 자동차 정비업자가 소비자에게 정비에 필요한 제품 중 기존의 신부품, 중고품, 재생품 외에 대체부품을 선택할 수 있도록 고지하도록 하는 규정이 2017년1월29일부터 시행되었습니다.

3)환경정책

우리나라는 2009년 11월, 2020년 배출전망치(BAU) 대비 30% 감축이라는 온실가스감축 목표를 정하고 유엔기후변화협약 당사국 총회(COP15)에서 이를 국제사회에 공식천명하였습니다. 이에 대한 실천방안으로 정부는 '저탄소 녹색성장기본법 및 시행령'을 2010년에 확정·공포하였고 '온실가스 배출권의 할당 및 거래에 관한 법률·시행령'(12년 5월/11월)을 제정·공포하여 현재 온실가스·에너지 목표관리제('12년) 및 배출권거래제('15년)가 각각 시행 중에 있습니다. 또한, 최근 우리나라는 2030년 배출전망치(BAU) 대비 37%감축이라는 새로운 Post2020 국가 온실가스 감축목표 및 분야별 기본 로드맵을 확정(2016.12.6)하였습니다. 수송부문에서는 2020년 배출전망치(BAU) 대비 CO222 배출량 34.3% 감축 목표달성을 위해 2016~2020년 평균연비 및온실가스 기준을 EU와 동등한 수준인 97g/km(연비 24.3km/L)으로 대폭 강화하여 운영 중에 있으며, 올해 적용되는 목표는 판매비율 phase-in 기준 20%입니다. 또한 올해 적용되는 평균온실가스 미달성 과징금은 3만원/(g/km)이며, 평균연비 미달성 과징금은 119,753원/(km/L)입니다. 자동차 배출가스 허용기준도 지속적으로 강화되고 있습니다. 경유차에 대해서는 2014년 9월(기준차는 2015년 9월)부터 EURO 6기준을 적용하여 시행하고 있으며, 2017년 9월(기준차는 2019년 9월)부터 현행 실내인증모드 배출가스(NOx) 허용기준의 2.1배 이하, 2020년 1월(기준차는 2021년 1월)부터 1.5배 이하를 만족해야 하는 경유 승용차 실도로조건 배출가스 관리 제도(RDE-LDV) 도입을 위한 관련 법(대기환경보전법 시행규칙) 개정을 완료(16.7.27)하였습니다. 입자개수의 실도로조건 배출허용기준도 신설되어2017년 10월(기준차는 2018년 9월)부터 실내인증 기준(6x10¹¹#/km)의 1.5배(9x10¹¹#/km) 이하를 만족해야 합니다. 또한 2017년 10월(기준차는 2018년 9월)부터 국내 중소형 자동차에 대해 국제표준배출가스시험방법(WLTP)이 새롭게 도입되었습니다. 단, 직전년도('17.9~'18.8월) 총 출고대수의 30%범위 내에서 이전 기준(NEDC) 적용이 가능합니다.

휘발유 자동차의 경우 배출가스허용기준 세분화(4단계에서 7단계), 질소산화물과 탄화수소 합산기준 설정, 입자상물질 및 증발가스 기준 대폭강화, 배출가스 보증기간 연장 등의 내용을 담은 대기환경보전법 시행규칙 개정안을 확정·공포(15.12.31)하여 단계적으로 시행하고 있습니다. 2017년 평균배출량(탄화수소+ 질소산화물) 기준은 0.058g/km (CVS-75모드)이며, 입자상물질(PM) 배출허용기준(0.002g/km, CVS-75모드)은 출고비율(Phase-in) 10%가 새롭게 적용되었습니다.

작년 폭스바겐 사태 이후 국회에서는 배출가스 미인증 및 인증위반 과징금에 대한 실효성 제고를 위하여 과징금 규모를 최대 100억원(관련 매출액의 3/100)에서 최대 500억원(관련 매출액의 5/100)으로 상향하는 대기환경보전법 개정 법안이 2017년 12월 27일부터 시행되었으며, 법 개정에 따라 세부 과징금 부과기준 설정을 다룬 하위법령(시행령)이 개정·공포되었습니다.(시행일 '17.12.28)

특히 2022년까지 국내 미세먼지 배출량 30% 저감을 목적으로 신 정부 출범 이후 처음으로 미세먼지 관리 종합대책('17.9.26)을 발표한 바 있으며, 이를 토대로 향후 경유차 미세먼지

배출저감, 친환경차 보급 활성화 등을 위한 다양한 정책이 신규로 추진될 것으로 예상됩니다.

4) 소비자보호정책

소비자보호 위주의 소비자정책에서 탈피하여 중장기 소비자정책의 수립, 소비자안전·교육의 강화 등으로 소비자권익을 증진함으로써 소비자의 주권을 강화하기 위해 소비자기본법이 제정 시행되고 있습니다. (전부 개정<'06.9.27>, 발효<'07.3.28>) 자동차산업과관련해서는 차량 부식에 대한 소비자 피해 보호를 위해 후드, 도어, 루프 등의 외관관통 부식에 관한 품질보증기간(5년)이 2014년 3월에 신설되었습니다.

또한, 제조물의 결함으로 인한 소비자 피해보상 확대를 위해 제조물의 결함에 대한 소비자 입증책임을 완화하고 제조업자가 제조물의 결함을 인지하고도 필요한 조치를 취하지 않아 발생한 소비자 피해에 대해 징벌적 손해배상책임(3배 이내)을 부과하는 제조물책임법 일부개정 법률이 2018년 4월 19일부터 시행될 예정입니다.

(3) 환경물질의 배출 또는 환경보호와 관련된 사항

(사업장 환경규제 준수)

당사는 기업활동에 의한 환경영향 최소화를 목표로 환경설비 개선투자, 법적 규제치 보다 엄격한 사내 배출기준 적용, 친환경 원부자재로의 대체 적용, 환경(대기/수질) 오염물질 자동측정기기(TMS : Tele Monitoring System) 설치운영을 통한 24시간 모니터링 체계구축, ISO14001 환경경영시스템 인증 취득 등 관련 환경 법률의 준수와 관리수준 향상을 위해 항상 최선의 노력을 다하고 있습니다. 이와 더불어 환경부와 “플라스틱 폐기물 회수·재활용 자발적 협약”을 체결하는 등 정부의 친환경 정책에도 적극 동참하고 있습니다.

※주요 환경 관련 법률

대기환경보전법, 수질 및 수생태계 보전에 관한 법률, 수도권 대기환경 개선에 관한 특별법, 폐기물관리법, 토양환경보전법, 화학물질관리법 등

(기후변화 대응 온실가스 배출량 및 에너지 사용량 관리)

당사는 저탄소 녹색성장 기본법, 온실가스 배출권의 할당 및 거래에 관한 법률에 의거 관리업체 및 온실가스 배출권 거래제 대상업체로 지정되어 있으며, 관련 지침에 따라 제3자 검증기관의 검증을 거쳐 온실가스 배출량과 에너지 사용량을 정부에 제출하고 이해관계자들에게 공개하고 있으며, 에너지 고효율 설비 도입, 에너지절감 TFT 활동 등 온실가스 배출 감축을 위해 지속적으로 노력하고 있습니다.

III. 재무에 관한 사항

1. 요약재무정보

(1) 요약연결재무정보

(단위 : 백만원)

구분	제56기말	제55기말	제54기말
[유동자산]	655,191	681,796	613,893
· 현금및현금성자산	215,444	238,402	197,882
· 매출채권	187,065	212,395	150,990
· 미수금	4,838	7,455	6,453
· 재고자산	228,374	204,980	247,673
· 기타	19,470	18,565	10,896
[비유동자산]	1,592,828	1,481,627	1,425,305
· 기타장기수취채권	33,954	33,755	39,728
· 유형자산	1,239,704	1,199,006	1,187,845
· 무형자산	303,269	234,344	186,945
· 기타	15,901	14,521	10,787
자산총계	2,248,019	2,163,423	2,039,198
[유동부채]	1,006,596	945,060	878,770
[비유동부채]	466,268	405,670	443,373
부채총계	1,472,864	1,350,729	1,322,143
[지배기업 소유주지분]	775,155	812,694	717,055
· 자본금	689,747	686,100	686,100
· 기타불입자본	133,142	131,678	131,678
· 기타자본구성요소	1,154	(1,286)	1,571
· 이익잉여금(결손금)	-48,888	(3,799)	(102,295)
[비지배지분]	-	-	-
자 본 총 계	775,155	812,694	717,055
부 채 와 자 본 총 계	2,248,019	2,163,423	2,039,198
구분	2017년 01월 01일 ~ 2017년 12월 31일	2016년 01월 01일 ~ 2016년 12월 31일	2015년 01월 01일 ~ 2015년 12월 31일
매출액	3,494,638	3,628,537	3,390,065
영업이익(손실)	-65,276	27,994	(35,812)
법인세비용차감전순이익(손실)	-65,784	58,133	(61,910)
당기순이익(손실)	-65,821	58,103	(61,942)
[지배기업 소유주지분]	-65,821	58,103	(61,942)

[비지배지분]	-	-	-
- 기본 및 희석주당순손실(원)	-478	423	(452)
연결에 포함된 회사 수	2	2	2

※ 상기 연결재무제표는 한국채택국제회계기준 작성 기준에 따라 작성되었습니다.

(2) 요약재무정보

(단위 : 백만원)

구분	제56기말	제55기말	제54기말
[유동자산]	655,307	679,573	605,694
· 현금및현금성자산	212,522	234,657	192,773
· 매출채권	194,912	218,645	151,756
· 미수금	4,956	7,659	6,716
· 재고자산	223,537	200,133	243,632
· 기타	19,381	18,479	10,817
[비유동자산]	1,594,669	1,491,211	1,441,897
· 기타장기수취채권	39,637	41,037	50,222
· 유형자산	1,239,669	1,198,961	1,187,782
· 무형자산	303,269	234,344	186,945
· 공동기업투자주식	10,200	10,200	10,200
· 기타	1,894	6,668	6,748
자산총계	2,249,976	2,170,784	2,047,590
[유동부채]	1,006,051	944,945	878,408
[비유동부채]	466,268	405,670	443,373
부채총계	1,472,319	1,350,614	1,321,781
[자본금]	689,747	686,100	686,100
[기타불입자본]	133,142	131,678	131,678
[기타자본구성요소]	0	(2,575)	227
[이익잉여금]	-45,232	4,966	(92,197)
자본총계	777,656	820,170	725,809
종속·관계·공동기업 투자주식의 평가방법	원가법	원가법	원가법
부 채 와 자 본 총 계	2,249,976	2,170,784	2,047,590
구분	2017년 01월 01일 ~ 2017년 12월 31일	2016년 01월 01일 ~ 2016년 12월 31일	2015년 01월 01일 ~ 2015년 12월 31일
매출액	3,489,882	3,626,340	3,385,556
영업이익(손실)	-64,246	30,515	(33,193)
법인세비용차감전순이익(손실)	-70,945	56,770	(58,659)

당기순이익(순손실)	-70,945	56,770	(58,659)
- 기본 및 희석주당순손실(원)	-515	414	(428)

※ 상기 재무제표는 한국채택국제회계기준 작성 기준에 따라 작성되었습니다.

2. 연결재무제표

연결 재무상태표

제 56 기 2017.12.31 현재
제 55 기 2016.12.31 현재
제 54 기 2015.12.31 현재

(단위 : 원)

	제 56 기	제 55 기	제 54 기
자산			
유동자산	655,191,219,796	681,796,355,349	613,893,131,704
현금및현금성자산	215,443,729,768	238,401,707,090	197,881,903,860
매출채권 및 기타유동채권	187,064,712,812	212,394,952,021	150,989,625,643
미수금	4,838,305,896	7,454,962,455	6,452,810,073
기타수취채권	11,921,800,361	10,471,126,954	2,620,029,945
파생상품자산		756,035,467	1,707,694,762
재고자산	228,374,428,544	204,979,631,991	247,673,244,137
기타자산	7,548,242,415	7,337,939,371	6,567,823,284
비유동자산	1,592,827,653,736	1,481,626,824,370	1,425,304,581,581
장기금융상품	4,000,000	6,000,000	6,000,000
기타장기수취채권	33,953,846,043	33,754,663,015	39,728,011,612
매도가능금융자산	560,000,000	560,000,000	560,000,000
유형자산	1,239,703,950,683	1,199,006,449,675	1,187,844,822,582
무형자산	303,268,722,439	234,344,497,954	186,944,584,522
공동기업투자	15,063,851,200	13,681,894,414	9,868,177,766
기타비유동자산	273,283,371	273,319,312	352,985,099
자산총계	2,248,018,873,532	2,163,423,179,719	2,039,197,713,285
부채			
유동부채	1,006,595,519,995	945,059,630,316	878,769,617,825
단기매입채무	526,482,551,907	482,391,329,855	432,432,182,499
미지급금	189,284,735,304	152,572,053,251	172,897,876,291
단기차입금	163,840,987,050	181,967,721,200	153,224,546,132
유동파생상품부채	409,259,095	5,798,806,301	24,073,997
기타지급채무	37,164,319,879	34,519,616,413	32,484,210,527
제품보증충당부채	53,046,747,890	53,153,294,239	56,861,221,537
유동성기타장기종업원급여부채	1,190,438,138	1,330,939,340	1,960,778,250

기타부채	35,176,480,732	33,325,869,717	28,884,728,592
비유동부채	466,268,429,097	405,669,623,189	443,372,917,928
장기차입금	70,000,000,000	12,500,000,000	37,500,000,000
장기미지급금	3,374,007,893	5,507,071,099	12,612,613,877
순확정급여부채	284,563,122,681	279,609,199,761	292,005,725,485
기타장기종업원급여부채	15,138,489,583	15,357,662,601	14,321,821,345
장기제품보증충당부채	93,192,808,940	92,695,689,728	86,932,757,221
부채총계	1,472,863,949,092	1,350,729,253,505	1,322,142,535,753
자본			
지배기업의 소유주에게 귀속되는 자본	775,154,924,440	812,693,926,214	717,055,177,532
자본금	689,746,980,000	686,100,480,000	686,100,480,000
기타불입자본	133,141,919,432	131,678,359,632	131,678,359,632
기타자본구성요소	1,153,581,473	(1,285,812,572)	1,570,930,453
이익잉여금(결손금)	(48,887,556,465)	(3,799,100,846)	(102,294,592,553)
비지배지분			
자본총계	775,154,924,440	812,693,926,214	717,055,177,532
자본과부채총계	2,248,018,873,532	2,163,423,179,719	2,039,197,713,285

연결 포괄손익계산서

제 56 기 2017.01.01 부터 2017.12.31 까지

제 55 기 2016.01.01 부터 2016.12.31 까지

제 54 기 2015.01.01 부터 2015.12.31 까지

(단위 : 원)

	제 56 기	제 55 기	제 54 기
매출액	3,494,637,644,343	3,628,536,546,385	3,390,065,197,470
제품매출액	3,117,252,231,588	3,206,664,893,588	3,014,054,040,132
상품매출액	337,559,900,204	346,847,511,519	350,581,563,776
기타매출액	40,316,060,382	75,554,378,939	25,953,387,219
매출할인	(490,547,831)	(530,237,661)	(523,793,657)
매출원가	2,978,559,796,229	3,036,758,966,582	2,868,750,169,376
제품매출원가	2,776,656,991,187	2,830,001,672,868	2,652,038,473,285
상품매출원가	169,787,291,731	179,859,288,645	193,322,215,415
기타매출원가	32,115,513,311	26,898,005,069	23,389,480,676
매출총이익	516,077,848,114	591,777,579,803	521,315,028,094
판매비와관리비	581,353,654,340	563,783,510,244	557,126,822,189
판매비	390,697,540,125	385,060,256,726	382,646,861,772
관리비	190,656,114,215	178,723,253,518	174,479,960,417
영업이익(손실)	(65,275,806,226)	27,994,069,559	(35,811,794,095)
기타이익	29,156,178,060	57,808,123,354	31,870,877,893
기타손실	35,014,442,824	38,569,434,947	29,824,782,882
금융수익	25,979,516,111	28,326,880,989	17,402,501,531
금융원가	22,025,221,350	21,240,116,777	45,215,209,014
공동기업투자관련이익(손실)	1,395,752,540	3,813,716,648	(331,822,234)
법인세비용차감전순이익(손실)	(65,784,023,689)	58,133,238,826	(61,910,228,801)
법인세비용	37,174,808	30,737,602	31,945,075
당기순이익(손실)	(65,821,198,497)	58,102,501,224	(61,942,173,876)
지배기업 소유주지분	(65,821,198,497)	58,102,501,224	(61,942,173,876)
비지배지분			
기타포괄손익(손실)	23,172,136,896	37,536,247,458	(681,571,857)
당기손익으로 재분류되지 않는항목(세후기타포괄손익)	20,732,742,878	40,392,990,483	(15,317,733,274)
순확정급여부채의 재측정 요소	20,746,538,632	40,392,990,483	(15,317,733,274)
공동기업 재측정요소의 변동	(13,795,754)		
당기손익으로 재분류될 수 있는 항목(세후기타포괄손익)	2,439,394,018	(2,856,743,025)	14,636,161,417
파생상품평가이익(손실)	2,574,700,025	(2,802,040,025)	14,394,640,000
해외사업환산이익(손실)	(135,306,007)	(54,703,000)	241,521,417
총포괄손익	(42,649,061,601)	95,638,748,682	(62,623,745,733)
지배기업 소유주지분	(42,649,061,601)	95,638,748,682	(62,623,745,733)
비지배지분			
주당이익(손실)			
기본 및 희석주당순이익(손실) (단위 : 원)	(478)	423	(452)

연결 자본변동표

제 56 기 2017.01.01 부터 2017.12.31 까지

제 55 기 2016.01.01 부터 2016.12.31 까지

제 54 기 2015.01.01 부터 2015.12.31 까지

(단위 : 원)

	자본										
	자본금	기타불입자본						기타자본구성요 소	이익잉여금(결손 금)	비소유지 배지분	자본 합계
		주식발행초과 금	감자차익	출자전환채 무	자기주식	자기주식처분이 익	기타불입자본 합 계				
2015.01.01 (기초자본)	686,100,480.00	11,452,712.819	118,189,001.064	931,508.409	(1,189,820.000)		129,383,402.292	(13,065,230.964)	(25,034,685.403)		777,383,965.925
당기손이익(손실)									(61,942,173.876)		(61,942,173.876)
순확정급여부채의 재측정요 소									(15,317,733.274)		(15,317,733.274)
자기주식의 취득											
자기주식의 처분					1,189,820,000	1,105,137,340	2,294,957,340				2,294,957,340
파생상품평가이익(손실)								14,394,640,000			14,394,640,000
해외사업환산이익(손실)								241,521,417			241,521,417
공동기업 재측정요소의 변 동											
유상증자											
2015.12.31 (기말자본)	686,100,480.00	11,452,712.819	118,189,001.064	931,508.409		1,105,137,340	131,678,359.632	1,570,930,453	(102,294,592.553)		717,055,177.532
2016.01.01 (기초자본)	686,100,480.00	11,452,712.819	118,189,001.064	931,508.409		1,105,137,340	131,678,359.632	1,570,930,453	(102,294,592.553)		717,055,177.532
당기손이익(손실)									58,102,501.224		58,102,501.224
순확정급여부채의 재측정요 소									40,392,990.483		40,392,990.483
자기주식의 취득											
자기주식의 처분											
파생상품평가이익(손실)								(2,802,040.025)			(2,802,040.025)
해외사업환산이익(손실)								(54,703,000)			(54,703,000)
공동기업 재측정요소의 변 동											
유상증자											
2016.12.31 (기말자본)	686,100,480.00	11,452,712.819	118,189,001.064	931,508.409		1,105,137,340	131,678,359.632	(1,285,812.572)	(3,799,100.846)		812,693,926.214
2017.01.01 (기초자본)	686,100,480.00	11,452,712.819	118,189,001.064	931,508.409		1,105,137,340	131,678,359.632	(1,285,812.572)	(3,799,100.846)		812,693,926.214
당기손이익(손실)									(65,821,198.497)		(65,821,198.497)
순확정급여부채의 재측정요 소									20,746,538.632		20,746,538.632
자기주식의 취득											
자기주식의 처분											
파생상품평가이익(손실)								2,574,700.025			2,574,700.025
해외사업환산이익(손실)								(135,305,980)			(135,305,980)
공동기업 재측정요소의 변 동									(13,795.754)		(13,795.754)
유상증자	3,646,500,000	1,463,559,800					1,463,559,800				5,110,059,800

2017.12.31 (기말자본)	689,746,980.0 00	12,916,272.61 9	118,189,001.0 64	931,508.40 9		1,105,137,340	133,141,919.43 2	1,153,581,473	(48,887,556.465)		775,154,924.44 0
-------------------	---------------------	--------------------	---------------------	-----------------	--	---------------	---------------------	---------------	----------------------	--	---------------------

연결 현금흐름표

제 56 기 2017.01.01 부터 2017.12.31 까지

제 55 기 2016.01.01 부터 2016.12.31 까지

제 54 기 2015.01.01 부터 2015.12.31 까지

(단위 : 원)

	제 56 기	제 55 기	제 54 기
영업활동현금흐름	204,375,560,797	244,369,118,172	201,547,228,533
영업활동으로 창출된 현금	205,476,098,165	245,297,049,510	201,798,160,082
당기순이익(손실)	(65,821,198,497)	58,102,501,224	(61,942,173,876)
조정	280,201,951,930	266,109,490,188	217,574,021,485
순운전자본의 변동	(8,904,655,268)	(78,914,941,902)	46,166,312,473
이자의 수취	2,682,052,386	2,709,910,853	3,281,173,895
이자의 지급	(3,793,589,754)	(3,648,842,191)	(3,532,372,711)
배당금수입액	11,000,000	11,000,000	11,000,000
법인세부담액			(10,732,733)
투자활동현금흐름	(277,454,555,398)	(210,693,643,815)	(227,994,580,003)
투자활동으로 인한 현금흐름유입액	7,281,143,236	5,010,236,869	8,668,107,055
기타수취채권의 감소	6,220,682,215	2,999,563,996	7,836,121,065
장기금융상품의 감소	2,000,000		
유형자산의 처분	294,784,406	2,010,394,163	718,827,343
무형자산의 처분	763,636,365		
기타자산의 감소	40,250	278,710	113,158,647
투자활동으로 인한 현금유출액	(284,735,698,634)	(215,703,880,684)	(236,662,687,058)
기타수취채권의 증가	8,976,266,184	5,430,000,000	8,493,404,205
유형자산의 취득	157,501,790,486	127,494,011,871	151,095,940,246
무형자산의 취득	118,257,641,964	82,779,868,813	66,873,342,607
공동기업투자주식의 취득			10,200,000,000
재무활동현금흐름	50,229,034,650	6,959,882,274	67,528,400,147
재무활동으로 인한 현금유입액	75,243,094,152	24,459,882,274	72,528,400,147
차입금의 증가	70,000,000,000	24,030,389,144	70,163,042,023
유상증자	5,110,059,800		
정부보조금의 수령	133,034,352	429,493,130	70,400,784
자기주식의 처분			2,294,957,340
재무활동으로 인한 현금유출액	(25,014,059,502)	(17,500,000,000)	(5,000,000,000)
차입금의 상환	25,014,059,502	17,500,000,000	5,000,000,000
현금및현금성자산에 대한 환율변동효과	(108,017,371)	(115,553,401)	35,548,064
현금및현금성자산의순증가(감소)	(22,957,977,322)	40,519,803,230	41,116,596,741
기초현금및현금성자산	238,401,707,090	197,881,903,860	156,765,307,119
기말현금및현금성자산	215,443,729,768	238,401,707,090	197,881,903,860

3. 연결재무제표 주식

(이하 "당사")는 1962년 12월 6일에 설립되었으며, 1975년 5월에 당사의 주식을 한국거래소가 개설한 유가증권시장에 상장하였습니다. 본사는 경기도 평택시 동삭로에 위치하고 있으며, 경기도 평택과 경상남도 창원에 공장을 두고 각종 자동차 및 동 부분품의 제조 및 판매업, 각종 중기 및 동 부분품의 제조 및 판매업, 각종 자동차 및 중기의 수리업 등을 영위하고 있습니다.

당기말 현재 당사의 주요 주주 지분현황은 다음과 같습니다.

주주명	보유주식수(주)	지분율(%)	비고
Mahindra & Mahindra Ltd.	99,964,502	72.46	최대주주
기타	37,984,894	27.54	
계	137,949,396	100.00	

연결재무제표는 당사와 당사의 종속기업(이하 "연결실체"), 연결실체의 공동기업에 대한 지분으로 구성되어 있습니다.

2. 재무제표 작성기준

(1) 회계기준의 적용

연결실체는 한국채택국제회계기준을 적용하여 연결재무제표를 작성하고 있습니다. 또한 연결실체의 재무제표는 지배기업, 관계기업의 투자자 또는 공동기업의 참여자가 투자자산을 피투자자의 보고된 성과와 순자산에 근거하지 않고 직접적인 지분투자에 근거한 회계처리로 표시한 연결재무제표입니다.

연결재무제표 작성에 적용된 중요한 회계정책은 아래 기술되어 있으며, 당기 연결재무제표의 작성에 적용된 중요한 회계정책은 아래에서 설명하는 기준서나 해석서의 도입과 관련된 영향을 제외하고는 전기 연결재무제표 작성시 채택한 회계정책과 동일합니다.

연결재무제표는 매 보고기간 말에 재평가금액이나 공정가치로 측정되는 특정 비유동자산과 금융자산을 제외하고는 역사적 원가주의를 기준으로 작성되었습니다. 역사적원가는 일반적으로 자산을 취득하기 위하여 지급한 대가의 공정가치로 측정하고 있습니다.

한편, 동 연결재무제표는 2018년 2월 13일자 이사회에서 승인되었으며, 2018년 3월 30일자 주주총회에서 최종 승인될 예정입니다.

1) 당기부터 새로 도입된 기준서 및 해석서와 그로 인한 회계정책 변경의 내용은 다음과 같습니다.

① 기업회계기준서 제1007호 '현금흐름표' 개정

동 기준서는 재무활동에서 생기는 부채의 변동에 대한 공시를 요구하며, 해당 개정사항이 연결실체의 연결재무제표에 미치는 중요한 영향은 없습니다.

② 기업회계기준서 제1012호 '법인세' 개정

동 기준서는 공정가치로 측정하는 고정금리부 금융상품의 장부금액이 하락하나 세무상 가액이 원가로 유지되는 경우 매각이나 사용과 같은 예상 회수방식과 무관하게 차감할 일시적차이가 발생한다는 것과 차감할 일시적차이의 실현 가능성을 검토하기 위한 미래 과세소득은 자산의 장부금액을 초과하는 금액으로 추정할 수 있으며, 미래과세소득이 충분한지를 검토할 때 차감할 일시적차이와 차감할 일시적차이의 소멸에 따른 공제효과를 고려하기 전의 미래 과세소득을 비교해야 한다는 것을 주요 내용으로 하고 있습니다. 해당 개정사항이 연결재무제표에 미치는 중요한 영향은 없습니다.

2) 연결재무제표 발행승인일 현재 제정·공표되었으나, 아직 시행일이 도래하지 아니하였으며 연결실체가 조기 적용하지 아니한 한국채택국제회계기준의 내역은 다음과 같습니다.

① 기업회계기준서 제1115호 고객과의 계약에서 생기는 수익(제정)

2017년 12월 31일 현재 연결실체는 2018년 1월 1일부터 최초 도입 예정인 기업회계기준서 제1115호의 도입과 관련하여 연결실체의 모든 유형의 계약에 5단계 수인인식모형을 적용하여 검토하고 분석하였습니다. 동 기준서의 도입에 따라서 변경되는 주요 영향력은 다음과 같습니다.

연결실체는 고객과의 제품 및 상품계약에서 (1)차량 및 상품의 판매, (2)차량의 운송 (3)보증 등과 같이 구별되는 수행의무를 식별합니다. 계약에 따라 재화의 위험과 보상을 이전하는 시점에 인식하였던 수익을 재화의 양도 계약에서 운송 및 보증 등에 대한 수행의무를 식별하여 이행되는 시점 또는 기간에 걸쳐 매출을 이연하여 인식합니다.

고객이 제품판매계약을 체결 당시 추가로 보증을 구매할 수 있는 선택권이 있으며, 영업정책에 따라 고객과 제품 판매계약 체결 당시 고객에게 제품이 규격에 부합한다는 확신에 추가하여 보증용역을 제공하는 계약을 체결할 수도 있습니다. 고객이 보증을 구매하거나 영업정책에 의하여 고객에게 제품이 규격에 부합한다는 확신에 추가하여 제공하는 용역은 구별되는 용역으로 수행의무가 이행되는 시점에 걸쳐서 매출을 이연하고 제품판매보증충당금으로 인식하지 않습니다.

고객에게 제품에 규격에 부합한다는 확신에 추가하여 제공하는 용역의 거래가격은 상대적 개별 판매가격을 기초로 거래가격을 배분하며 각 수행의무의 개별 판매가격을 추정하기 위해 '예상원가이윤가산 접근법'을 고려할 예정입니다.

그 밖의 고객에게 지급하는 대가는 기업회계기준서 제1115호에서 정의하고 있는 사항을 매출에서 차감하여 인식합니다.

연결실체는 이 기준서를 적용하는 최초적용일에 완료되지 않은 계약에 대해서만 그 누적효과를 기초이익잉여금의 반영하여 인식하는 실무적 간편법을 선택하여 적용하였습니다. 그 결과 최초적용일에 이익잉여금의 기초 잔액은 변동이 없습니다.

② 기업회계기준서 제1109호 금융상품(제정)

동 기준서에는 금융자산의 관리를 위한 사업모형과 금융자산의 계약상 현금흐름 특성에 근거한 금융자산의 분류와 측정, 기대신용손실에 기초한 금융상품의 손상모형, 위험회피회계에 적절한 위험회피대상항목과 위험회피수단의 확대나 위험회피효과 평가방법의 변경 등을 그 주요 특징으로 합니다. 동 기준서는 기업회계기준서 제1039호 '금융상품: 인식과 측정'을 대체하며 2018년 1월 1일 이후 개시하는 회계연도부터 적용될 예정입니다.

연결실체는 기업회계기준서 제1109호의 최초 적용에 따른 재무적 영향을 평가하기 위하여 당기말 현재 상황 및 입수 가능한 정보에 기초하여 당기 연결재무제표에 미치는 재무적 영향을 분석한 결과, 동 기준서의 주요사항 별로 연결재무제표에 미칠 것으로 예상되는 재무적 영향은 다음과 같습니다.

- 금융자산의 분류 및 측정

새로운 기업회계기준서 제1109호를 적용할 경우 연결실체는 금융자산의 관리를 위한 사업 모형과 금융자산의 계약상 현금흐름 특성에 근거하여 금융자산을 후속적으로상각후원가, 기타포괄손익-공정가치, 당기손익-공정가치로 측정되도록 분류하고, 복합계약이 금융자산을 주계약으로 포함하는 경우에는 내재파생상품을 분리하지 않고 해당 복합계약 전체를 기준으로 금융자산을 분류합니다.

구 분	원금과 이자만으로 구성	그 외의 경우
계약상 현금흐름 수취 목적	상각후원가 측정(*1)	당기손익-공정가치 측정(*2)
계약상 현금흐름 수취 및 매도 목적	기타포괄손익-공정가치 측정(*1)	
매도 목적, 기타	당기손익-공정가치 측정	

(*1) 회계불일치를 제거하거나 감소시키기 위하여 당기손익-공정가치 측정 항목으로 지정할 수 있습니다.(취소 불가)

(*2) 단기매매목적이 아닌 지분증권의 경우 기타포괄손익-공정가치 측정 항목으로 지정할 수 있습니다.(취소 불가)

현재 연결실체가 보유하고 있는 금융자산(파생상품 제외)은 상각후원가로 측정하는 대여금 및수취채권 451,464백만원과 당기손익-공정가치로 측정하는 매도가능금융자산 560백만원이 있습니다. 연결실체가 보유하고 있는 대여금및수취채권은 대부분 계약상현금흐름 수취를 목적으로 보유하고 있으며 계약조건에 따라 특정일에 원금과 원금 잔액에 대한 이자만으로 구성된 현금흐름 특성을 보이므로 상각후원가 측정 금융자산으로 분류되어 연결재무제표에 중대한 영향을 미치지 않을 것으로 판단합니다.

- 금융부채의 분류 및 측정

새로운 기업회계기준서 제1109호에 따르면 당기손익-공정가치 측정 항목으로 지정한 금융부채의 공정가치 변동 중 해당 금융부채의 신용위험 변동으로 인한 부분은 당기손익이 아닌 기타포괄손익으로 표시하고, 동 기타포괄손익은 후속적으로 당기손익으로 재순환하지 않습니다. 다만, 금융부채의 신용위험 변동에 따른 공정가치 변동을기타포괄손익으로 인식하면 회계불일치가 발생하거나 확대될 경우에는 해당 공정가치 변동을 당기손익으로 인식합니다.

당기말 현재 연결실체는 상각후원가로 측정하는 금융부채 951,880백만원 및 당기손익인식 금융부채 409백만원을 보유하고 있습니다.

재무적 영향 평가 결과에 따르면 연결실체가 보유하고 있는 금융부채의 신용위험 변동이 미미하여 기업회계기준서 제1109호를 적용하더라도 해당 금융부채가 연결재무제표에 미치는 영향은 크지 않을 것으로 판단합니다.

- 손상: 금융자산과 계약자산

현행 기업회계기준서 제1039호에서는 발생손실모형(incurred loss model)에 따라 손상발생

의 객관적 증거가 있는 경우에만 손상을 인식하지만, 새로운 기업회계기준서 제1109호에서는 상각후원가 또는 기타포괄손익-공정가치로 측정하는 채무상품, 리스채권, 계약자산, 대출약정, 금융보증계약에 대하여 기대신용손실모형(expected credit loss impairment model)에 따라 손상을 인식합니다.

기업회계기준서 제1109호에서는 금융자산 최초 인식 후 신용위험의 증가 정도에 따라 아래 표와 같이 3단계로 구분하여 12개월 기대신용손실이나 전체기간 기대신용손실에 해당하는 금액으로 손실충당금을 측정하도록 하고 있어 현행 기업회계기준서 제1039호의 발생손실모형에 비하여 신용손실을 조기에 인식할 수 있습니다.

구 분(*1)		손실충당금
Stage 1	최초 인식 후 신용위험이 유의적으로 증가하지 않은 경우(*2)	12개월 기대신용손실: 보고기간 말 이후 12개월 내에 발생 가능한 금융상품의 채무불이행 사건으로 인한 기대신용손실
Stage 2	최초 인식 후 신용위험이 유의적으로 증가한 경우	전체기간 기대신용손실: 기대존속기간에 발생할 수 있는 모든 채무불이행 사건으로 인한 기대신용손실
Stage 3	신용이 손상된 경우	

(*1) 기업회계기준서 제1115호 고객과의 계약에서 생기는 수익의 적용범위에 포함되는 거래에서 생기는 매출채권이나 계약자산의 경우 유의적인 금융요소가 없다면 전체기간 기대신용손실에 해당하는 금액으로 손실충당금을 측정해야 하고, 유의적인 금융요소가 있다면 전체기간 기대신용손실에 해당하는 금액으로 손실충당금을 측정하는 것을 회계정책으로 선택할 수 있습니다. 리스채권도 전체기간 기대신용손실에 해당하는 금액으로 손실충당금을 측정하는 것을 회계정책으로 선택할 수 있습니다.

(*2) 보고기간 말 신용위험이 낮은 경우에는 신용위험이 유의적으로 증가하지 않은 것으로 간주할 수 있습니다.

당기말 현재 연결실체의 대여금및수취채권에 대한 손실충당금은 3,910 백만원입니다.

연결실체는 기업회계기준서 제1109호 적용 시 유의적인 금융요소가 있는 매출채권 및 계약자산 등에 대하여 전체기간 기대신용손실에 해당하는 금액으로 손실충당금을 측정하고, 보고기간 말 현재 신용위험이 낮은 경우 신용위험이 유의적으로 증가하지 않은 것으로 보는 간편법을 사용할 계획입니다.

재무적 영향 평가 결과에 따르면 기업회계기준서 제1109호를 적용하더라도 대여금 및 수취채권에 대한 손실충당금의 변동이 연결재무제표에 미치는 영향은 크지 않을 것으로 판단합니다.

- 위험회피회계

새로운 기업회계기준서 제1109호에서는 현행 기업회계기준서 제1039호에서 정한 위험회피회계의 체계(공정가치위험회피, 현금흐름위험회피, 해외사업장순투자위험회피)를 유지하지만, 복잡하고 규정 중심적인 기업회계기준서 제1039호의 위험회피회계 요구사항을 기업의 위험관리 활동에 중점을 둔 원칙중심적인 방식으로 변경했습니다. 이러한 변경의 효과로 위험회피대상항목과 위험회피수단이 확대되었고, 실제로 높은 위험회피효과(80~125%)가 있는지 사후적으로 평가하는 조건과 계량적인 평가 기준이 없어지는 등 위험회피회계 적용요건이 완화되었습니다.

위험회피회계에 대한 경과규정에 따르면 기업회계기준서 제1109호를 최초 적용할 때 현행 기업회계기준서 제1039호의 위험회피회계 관련 규정을 계속해서 적용할 것을 회계정책으로 선택할 수 있습니다.

연결실체는 외화환율에 대한 위험회피목적으로 통화선도거래를 체결하고 있으나 보고기간 말 현재 위험회피회계를 지정한 파생상품거래는 없습니다.

현행 기업회계기준서 제1039호의 위험회피회계 적용요건을 충족하지 못한 위험관리활동에 대해 기업회계기준서 제1109호의 위험회피회계 적용 요건을 충족 여부를 파악하여 최대한 위험회피회계를 적용할 계획입니다. 따라서 당기손익의 변동성이 감소할 것으로 예상합니다.

③ 기업회계기준서 제1116호 리스(제정)

기업회계기준서 제1116호 '리스'는 현 기준서인 기업회계기준서 제1017호 '리스'와 기업회계기준해석서 제2104호 '약정에 리스가 포함되어 있는지의 결정'을 대체하게 됩니다. 이 기준서는 2019년 1월 1일 이후 최초로 시작되는 회계연도부터 적용해야 하며, 기업회계기준서 제1115호 '고객과의 계약에서 생기는 수익'을 적용하는 기업은 조기 적용할 수 있습니다.

기업회계기준서 제1116호는 리스이용자가 리스 관련 자산과 부채를 재무상태표에 인식하는 하나의 회계모형을 제시하고 있습니다. 리스이용자는 기초자산을 사용할 권리를 나타내는 사용권자산과 리스료를 지급할 의무를 나타내는 리스부채를 인식해야 합니다. 단기리스와 소액 기초자산 리스의 경우 리스 인식이 면제될 수 있습니다. 리스제공자 회계처리는 리스를 금융리스와 운용리스로 분류하는 기존의 기준서와 유사합니다.

리스이용자로서 연결실체는 소급적용 접근법, 수정된 소급적용 접근법 중 한가지 방법으로 새로운 기준서를 적용할 수 있습니다. 연결실체는 새로운 기준서의 도입과 관련하여 소급적용 접근법을 적용할 지, 수정된 소급적용 접근법을 적용할 지 여부를 결정하여 향후 연결재무제표 주석에 공시할 예정입니다.

(2) 연결기준

연결재무제표는 지배기업과 지배기업(또는 그 종속기업)이 지배하고 있는 다른 기업 의 재무제표를 통합하고 있습니다. 연결실체는 1) 피투자자에 대한 힘, 2) 피투자자에 대한 관여로 인한 변동이익에 대한 노출 또는 권리, 3) 투자자의 이익금액에 영향을 미치기 위하여 피투자자에 대하여 자신의 힘을 사용하는 능력의 3가지 요소를 모두 충족할 때 지배력이 존재한다고 판단하고 있습니다. 또한 상기 지배력의 3가지 요소 중 하나 이상에 변화가 있음을 나타내는 사실과 상황이 존재하는 경우, 피투자자를 지배하는지 재평가 하고 있습니다.

연결실체가 피투자자 의결권의 과반수 미만을 보유하더라도, 피투자자의 관련활동을 일방적으로 지시할 수 있는 실질적인 능력을 가지기에 충분한 의결권을 보유하고 있다면 피투자자에 대한 힘을 보유하고 있는 것으로 판단하고 있습니다. 연결실체가 보유하고 있는 의결권이 피투자자에게 대한 힘을 부여하기에 충분한지 여부를 평가할 때 다음 사항을 포함하여 모든 관련 사실과 상황을 고려하고 있습니다.

-	보유 의결권의 상대적 규모와 다른 의결권 보유자의 주식 분산 정도
-	연결실체, 다른 의결권 보유자 또는 다른 당사자가 보유한 잠재적 의결권

-	계약상 약정에서 발생하는 권리
-	과거 주총에서의 의결양상을 포함하여, 결정이 이루어져야 하는 시점에 연결실체가 관련활동을 지시하는 현재의 능력을 가지고 있는지를 나타내는 다른 추가적인 사실과 상황

기 중 취득 또는 처분한 종속기업과 관련된 수익과 비용은 취득이 사실상 완료된 날부터 또는 처분이 사실상 완료된 날까지 연결포괄손익계산서에 포함됩니다. 비지배지분의 장부금액은 최초 인식한 금액에 취득 이후 자본 변동에 대한 비지배지분의 비례지분을 반영한 금액입니다. 비지배지분이 부(-)의 잔액이 되더라도 총포괄손익은 비지배지분에 귀속되고 있습니다.

연결실체를 구성하는 기업이 유사한 상황에서 발생한 동일한 거래나 사건에 대하여 연결재무제표에서 채택한 회계정책과 다른 회계정책을 사용한 경우에는 그 재무제표를 적절히 수정하여 연결재무제표를 작성하고 있습니다.

연결실체 내의 거래, 이와 관련된 자산과 부채, 수익과 비용 등은 연결재무제표 작성시 모두 제거하고 있습니다.

지배력을 상실하지 않는 종속기업에 대한 연결실체의 소유지분변동은 자본거래로 회계처리하고 있습니다. 연결실체의 지배지분과 비지배지분의 장부금액은 종속기업에 대한 상대적 지분변동을 반영하여 조정하고 있습니다. 비지배지분의 조정금액과 지급하거나 수취한 대가의 공정가치의 차이는 자본으로 직접 인식하고 기업의 소유주에게 귀속시키고 있습니다.

지배기업이 종속기업에 대한 지배력을 상실한 경우, (i) 수취한 대가 및 보유한 지분의 공정가치의 합계액과 (ii) 종속기업의 자산(영업권 포함)과 부채, 비지배지분의 장부금액의 차이금액을 처분손익으로 계상하고 있습니다. 종속기업과 관련하여 기타포괄손익으로 이전에 인식한 금액에 대하여 관련 자산이나 부채를 직접 처분한 경우의 회계처리(즉 당기손익으로 재분류하거나 직접 이익잉여금으로 대체)와 동일한 기준으로 회계처리하고 있습니다.

(3) 공동기업에 대한 투자

공동기업은 약정의 공동지배력을 보유하는 당사자들이 그 약정의 순자산에 대한 권리를 보유하는 공동약정을 말하며, 공동지배력은 약정의 지배력에 대한 계약상 합의된 공유로서, 관련활동에 대한 결정에 지배력을 공유하는 당사자들 전체의 동의가 요구될 때에만 존재합니다.

공동기업에 대한 투자가 기업회계기준서 제1105호 '매각예정비유동자산과중단영업'에 의하여 매각예정자산으로 분류되는 경우를 제외하고는 관계기업과공동기업의 당기순손익, 자산과 부채는 지분법을 적용하여 연결재무제표에 포함됩니다. 지분법을 적용함에 있어 공동기업투자는 취득원가에서 지분 취득 후 발생한 공동기업의 순자산에 대한 지분변동액을 조정하고, 각 공동기업투자에 대한 손상차손을 차감한 금액으로 연결재무상태표에 표시하였습니다. 공동기업에 대한 연결실체의 지분(실질적으로 공동기업에 대한 연결실체의 순투자의 일부분을 구성하는 장기투자항목을 포함)을 초과하는 공동기업의 손실은 연결실체가 법적의무 또는 의제의무를 지고 있거나 공동기업을 대신하여 지급하여야 하는 경우에만 인식합니다.

공동기업에 대한 유의적인 영향력을 상실한 이후에도 기존의 공동기업에 대한 투자자산 중 일부를 계속 보유하고 있다면, 유의적인 영향력을 상실한 시점의 당해 투자자산의 공정가치

를 기업회계기준서 제1039호에 따른 금융자산의 최초 인식시의 공정가치로 간주합니다. 이때 보유하는 투자자산의 장부금액과 공정가치의 차이는 공동기업처분손익에 포함하여 당기손익으로 인식합니다. 또한 공동기업이 관련 자산이나 부채를 직접 처분한 경우의 회계처리와 동일한 기준으로 그 공동기업과 관련하여기타포괄손익으로 인식한 모든 금액에 대하여 회계처리합니다. 공동기업이 이전에 기타포괄손익으로 인식한 손익을 관련 자산이나 부채의 처분으로 당기손익으로 재분류 하게 되는 경우, 연결실체는 공동기업에 대한 유의적인 영향력을 상실한 때에 손익을 자본에서 당기손익으로 재분류합니다.

그리고 공동기업에 대한 소유지분이 감소하지만 지분법을 계속 적용하는 경우에는 이전에 기타포괄손익으로 인식했던 손익이 관련 자산이나 부채의 처분에 따라 당기손익으로 재분류되는 경우라면, 그 손익 중 소유지분의 감소와 관련된 비례적 부분을당기손익으로 재분류합니다. 또한 공동기업에 대한 투자의 일부가 매각예정분류 기준을 충족하는 경우 기업회계기준서 제1105호를 적용하여 회계처리하고 있습니다.

연결실체는 공동기업투자에 대한 손상차손 인식여부를 기업회계기준서 제1039호 '금융상품: 인식과 측정' 규정에 따라 판단하고 있습니다. 손상징후가 있는 경우, 공동기업투자의 전체 장부금액을 기업회계기준서 제1036호 '자산손상'에 따라 회수가능액(순공정가치와 사용가치 중 큰 금액)과 비교하여 손상검사를 하고 있습니다.

인식된 손상차손은 공동기업투자의 장부금액의 일부를 구성하는 어떠한 자산에도 배분하지 않습니다. 그리고 손상차손의 환입은 기업회계기준서 제1036호에 따라 이러한 투자자산의 회수가능액이 후속적으로 증가하는 만큼 인식하고 있습니다.

관계기업투자가 공동기업투자가 되거나 반대로 공동기업투자가 관계기업투자로 되는 경우, 연결실체는 지분법을 계속 적용하며 잔여 보유지분을 재측정하지 않습니다.

연결실체가 공동기업과 거래를 하는 경우, 공동기업의 거래에서 발생한 손익은 연결실체와 관련이 없는 공동기업에 대한 지분에 해당하는 부분만을 연결실체의 연결재무제표에 인식하고 있습니다.

(4) 수익인식

연결실체는 고객으로부터 받았거나 받을 대가의 공정가치에서 부가가치세, 반품, 리베이트 및 할인액을 차감한 금액을 수익으로 측정하고 있습니다. 연결실체는 수익금액을 신뢰성 있게 측정할 수 있고, 미래의 경제적 효익이 연결실체에 유입될 가능성이 높으며, 다음에서 설명하고 있는 연결실체의 활동별 수익인식요건을 충족하는 경우에 수익을 인식하고 있습니다.

1) 재화의 판매

연결실체는 재화의 소유에 따른 중요한 위험과 보상이 이전된 시점에 재화의 판매에 따른 수익을 인식하고 있습니다.

2) 용역의 제공

용역의 제공으로 인한 수익은 진행기준에 따라 인식하고 있습니다. 연결실체는 수행된 용역을 신뢰성 있게 측정할 수 있는 방법을 사용하기 위하여 거래의 성격에 따라,작업수행정도의 조사, 총 예상 용역량 대비 현재까지 수행한 누적 용역량의 비율, 총추정원가 대비 현재까지 발생한 누적원가의 비율 등의 제공한 용역을 신뢰성 있게 측정할 수 있는 방법을 사용하여

진행률을 결정하고 있습니다.

3) 로열티수익

로열티수익은 관련된 계약의 경제적 실질을 반영하여 발생기준에 따라 인식하고 있습니다.

4) 배당금수익과 이자수익

투자로부터 발생하는 배당금수익은 배당금을 받을 권리가 확정되는 시점에 인식하고 있습니다. 이자수익은 시간의 경과에 따라 유효이자율법으로 인식하고 있습니다. 유효이자율은 금융자산의 예상만기에 걸쳐 수취할 미래 현금의 현재가치를 순장부금액과 일치시키는 이자율입니다.

(5) 외화환산

각 연결대상기업들의 별도재무제표는 그 기업의 영업활동이 이루어지는 주된 경제 환경의 통화("기능통화")로 표시하고 있습니다. 연결재무제표를 작성하기 위해 개별 기업들의 경영성과와 재무상태는 연결실체의 기능통화이면서 연결재무제표 작성을 위한 표시통화인 (KRW)으로 표시하고 있습니다.

종속기업들의 재무제표 작성에 있어서 그 기업의 기능통화 외의 통화(외화)로 이루어진 거래는 거래일의 환율로 기록됩니다. 매 보고기간 말에 화폐성 외화항목은 보고기간 말의 환율로 재환산하고 있습니다. 한편 공정가치로 측정하는 비화폐성 외화항목은 공정가치가 결정된 날의 환율로 재환산하지만, 역사적 원가로 측정되는 비화폐성 외화항목은 재환산하지 않습니다.

화폐성 항목의 외환차이는 다음을 제외하고는 발생하는 기간의 당기손익으로 인식하고 있습니다.

-	미래 생산에 사용하기 위하여 건설중인 자산과 관련되고, 외화차입금에 대한 이자비용조정으로 간주되는 자산의 원가에 포함되는 외환차이
-	특정 외화위험을 회피하기 위한 거래에서 발생하는 외환차이(위험회피회계정책에 대해서는 주석 2.(8) 참고)
-	해외사업장과 관련하여 예측할 수 있는 미래에 결제할 계획도 없고 결제될 가능성도 없는 채권이나 채무로서 해외사업장순투자의 일부를 구성하는 화폐성항목에서 발생하는 외환차이. 이러한 외환차이는 기타포괄손익으로 인식하고 순투자의 전부나 일부처분시점에서 자본에서 당기손익으로 재분류하고 있습니다.

연결재무제표를 작성하기 위하여 연결실체에 포함된 해외사업장의 자산과 부채는 보고기간 말의 환율을 사용하여 '원'으로 표시하고 있습니다. 만약 환율이 당해 기간 동안 중요하게 변동하여 거래일의 환율을 사용하여야 하는 상황이 아니라면, 손익항목은 당해 기간의 평균환율로 환산하고 있으며, 이로 인하여 발생한 외환차이를 기타포괄손익으로 인식하고 자본에 누계하고 있습니다.

(6) 금융자산

금융자산은 연결실체가 계약의 당사자가 되는 때에 인식하고 있습니다. 금융자산은 최초 인식시 공정가치로 측정하고 있습니다. 금융자산의 취득과 직접 관련되는 거래원가는 최초 인식시 금융자산의 공정가치에 차감하거나 부가하고 있습니다. 다만 당기손익인식금융자산

의 취득과 직접 관련되는 거래원가는 발생 즉시 당기손익으로 인식하고 있습니다.

금융자산의 정형화된 매입 또는 매도는 모두 매매일에 인식하거나 제거하고 있습니다. 금융자산의 정형화된 매입 또는 매도는 관련 시장의 규정이나 관행에 의하여 일반적으로 설정된 기간 내에 금융상품을 인도하는 계약조건에 따라 금융자산을 매입하거나 매도하는 계약입니다.

금융자산은 당기손익인식금융자산, 만기보유금융자산, 매도가능금융자산, 대여금 및수취채권으로 분류하고 있습니다. 이러한 분류는 금융자산의 성격과 보유목적에 따라 최초 인식시점에 결정하고 있습니다.

1) 당기손익인식금융자산

당기손익인식금융자산은 공정가치로 측정하며 평가손익은 당기손익으로 인식하고 있습니다

다음의 경우 금융자산을 단기매매금융자산으로 분류하고 있습니다.

-	단기간 내 매도할 목적으로 취득한 경우
-	최초 인식시점에, 연결실체가 공동으로 관리하고 단기적 이익획득을 목적으로 최근 실제 운용하고 있는 특정 금융상품 포트폴리오의 일부인 경우
-	위험회피수단으로 지정되고 위험회피에 효과적인 파생상품이 아닌 파생상품

다음의 경우에 단기매매금융자산이 아니거나 기업회계기준서 제1103호 '사업결합'이 적용되는 사업결합에서 취득자의 조건부대가가 아닌 금융자산은 최초 인식시점에 당기손익인식금융자산으로 지정할 수 있습니다.

-	당기손익인식항목으로 지정함으로써, 지정하지 않았더라면 발생하였을 인식과 측정상의 불일치를 제거하거나 상당히 감소시킬 수 있는 경우
-	금융자산이 연결실체의 문서화된 위험관리나 투자전략에 따라 금융상품집합(금융자산, 금융부채 또는 금융자산과 금융부채의 조합으로 구성된 집합)의 일부를 구성하고, 공정가치 기준으로 관리하고 그 성과를 평가하며, 그 정보를 내부적으로 제공하는 경우
-	금융자산에 하나 또는 그 이상의 내재파생상품을 포함하고 있고, 기업회계기준서 제1039호 '금융상품: 인식과 측정'에 따라 합성계약 전체를 당기손익인식금융자산으로 지정할 수 있는 경우

당기말 현재 연결실체가 당기손익인식금융자산으로 지정한 금융자산은 없습니다.

당기손익인식금융자산은 공정가치로 측정하며 재측정으로 인해 발생하는 평가손익을 당기손익으로 인식하고 있습니다. 당기손익으로 인식된 평가손익에는 금융자산으로부터 획득한 배당금과 이자수익이 포함되어 있으며, 연결포괄손익계산서상 금융손익항목으로 계상하고 있습니다.

2) 만기보유금융자산

지급금액이 확정되었거나 결정가능하고, 만기가 고정되었고 연결실체가 만기까지 보유할 적극적인 의도와 능력이 있는 비파생금융자산은 만기보유금융자산으로 분류하고 있습니다. 만기보유금융자산은 유효이자율을 사용하여 측정된 상각후원가에서 손상차손누계액을 차감한 금액으로 표시하고 있으며, 이자수익은 유효이자율법을 사용하여 인식하고 있습니다.

3) 매도가능금융자산

매도가능금융자산은 최초 인식시 매도가능금융자산으로 지정되거나 당기손익인식금융자산, 만기보유금융자산 또는 대여금 및 수취채권으로 분류되지 않는 비파생금융자산입니다.

매도가능금융자산은 후속적으로 매 보고기간말의 공정가치로 측정하고 있습니다.

당기손익으로 인식하는 화폐성 매도가능금융자산의 외환손익(아래 참고)과 유효이자율법을 사용하여 계산한 이자수익을 제외한 매도가능금융자산의 장부금액 변동은 기타포괄손익으로 인식하고 자본(매도가능금융자산평가손익)에 누계하고 있습니다. 매도가능금융자산이 처분되거나 손상되는 때에 기타포괄손익으로 인식된 누적평가손익은 당기손익으로 재분류하고 있습니다. 다만, 활성시장에서 공시되는 시장가격이 없고 공정가치를 신뢰성 있게 측정할 수 없는 지분상품 등은 원가로 측정하고 있습니다.

한편, 매도가능지분상품의 배당금은 연결실체가 배당금을 수취할 권리가 확정되는 시점에 당기손익으로 인식하고 있습니다.

4) 대여금 및 수취채권

활성시장에서 가격이 공시되지 않으며, 지급금액이 확정되었거나 결정 가능한 비파생금융자산은 원칙적으로 '대여금 및 수취채권'으로 분류하고 있습니다. 대여금 및 수취채권은 유효이자율법을 사용하여 계산된 상각후원가에서 손상차손누계액을 차감하여 측정하고 있습니다. 이자수익은 할인 효과가 중요하지 않은 단기수취채권을 제외하고는 유효이자율법을 사용하여 인식하고 있습니다.

5) 금융자산의 손상

당기손익인식금융자산을 제외한 나머지 금융자산은 매 보고기간 말에 손상에 대한 징후를 평가합니다. 최초 인식 후에 하나 이상의 사건이 발생한 결과, 금융자산의 추정미래현금흐름에 영향을 미쳤다는 객관적인 증거가 있는 경우 당해 금융자산은 손상된 것으로 간주합니다.

매도가능금융자산으로 분류된 지분상품에 대하여는, 동 지분상품의 공정가치가 원가이하로 중요하게 하락하거나 지속적으로 하락하는 경우 손상이 발생하였다는 객관적인 증거로 간주하고 있습니다.

그 밖의 모든 금융자산에 대하여, 다음 중 하나에 해당하는 경우에 손상의 객관적인 증거로 간주하고 있습니다.

-	발행자 또는 거래상대방이 중요한 재무적 어려움에 처하는 경우
-	이자지급이나 원금상환의 불이행이나 연체
-	차입자가 파산하거나 재무구조조정이 있을 가능성이 높아지는 경우
-	재무적 어려움으로 당해 금융자산에 대한 활성시장이 소멸되는 경우

대출채권과 같은 특정 분류의 금융자산의 경우, 개별적으로 손상되지 않았다고 평가된 자산은 추가로 집합적으로 손상여부를 검토하고 있습니다. 수취채권 포트폴리오가 손상되었다는 객관적인 증거에는 수취채권의 채무불이행과 관련이 있는 국가 또는 지역의 경제상황에 있어서 주목할 만한 변화뿐만 아니라 대금회수에 관한 연결실체의 과거 경험, 평균신용공여기간을 초과하는 연체횟수의 증가도 포함하고 있습니다.

상각후원가로 측정되는 금융자산의 경우, 당해 자산의 장부금액과 최초 유효이자율로 할인한 추정미래현금흐름의 현재가치와의 차이를 손상차손으로 인식하고 있습니다.

원가로 측정되는 금융자산의 경우에는 당해 자산의 장부금액과 유사한 금융자산의 현행 시장수익률로 할인한 추정미래현금흐름의 현재가치와의 차이를 손상차손으로 인식하고 있습니다. 이러한 손상차손은 후속 기간에 환입하지 않습니다.

대여금및수취채권의 범주로 분류되는 금융자산이 손상되었다고 판단하는 경우 대손충당금을 사용하여 장부금액을 감소시키고 있으며, 회수가 불가능하다고 판단하는 경우 관련 채권과 대손충당금을 감소시키는 방식으로 제각하고 있습니다. 과거 제각하였던 금액이 후속적으로 회수된 경우 당기손익으로 회계처리를 하고 있습니다. 또한 대손충당금의 장부금액 변동은 당기손익으로 인식하고 있습니다.

매도가능금융자산이 손상되었다고 판단될 때, 과거에 기타포괄손익으로 인식한 누적평가손익은 당기손익으로 재분류하고 있습니다.

상각후원가로 측정하는 금융자산은 후속기간에 손상차손 금액이 감소하고 그 감소가손상을 인식한 후에 발생한 사건과 객관적으로 관련 있는 경우, 과거에 인식하였던 손상차손은 해당 손상차손을 환입하는 시점의 금융자산의 장부금액이 손상차손을 인식하지 않았더라면 계상되었을 상각후원가를 초과하지 않는 범위내에서 환입하고 있습니다.

매도가능지분상품에 대해서는 과거에 당기손익으로 인식한 손상차손은 당기손익으로 환입하지 않습니다. 손상차손을 인식한 후의 공정가치의 증가분은 기타포괄손익으로 인식하고 있습니다. 매도가능채무상품에 대해서는 후속기간에 공정가치의 증가가 손상차손을 인식한 후에 발생한 사건과 객관적으로 관련 있는 경우 손상차손을 당기손익으로 환입하고 있습니다.

6) 금융자산의 제거

금융자산의 현금흐름에 대한 계약상 권리가 소멸하거나, 금융자산을 양도하고 금융자산의 소유에 따른 위험과 보상의 대부분을 다른 기업에게 이전할 때 금융자산을 제거하고 있습니다. 만약 금융자산의 소유에 따른 위험과 보상의 대부분을 이전하지도 않고 보유하지도 않으며, 양도한 금융자산을 계속하여 통제하고 있다면, 연결실체는 당해 금융자산에 대하여 지속적으로 관여하는 정도까지 계속하여 인식하고 있습니다. 만약 양도한 금융자산의 소유에 따른 위험과 보상의 대부분을 보유하고 있다면, 연결실체는 당해 금융자산을 계속 인식하고 수취한 대가는 담보 차입으로 인식하고 있습니다.

금융자산 전체를 제거하는 경우, 수취한 대가와 기타포괄손익으로 인식한 누적손익의 합계액과 당해 자산의 장부금액과의 차이는 당기손익으로 인식하고 있습니다.

금융자산의 전체가 제거되는 경우가 아닌 경우에는(예를 들어 연결실체가 양도자산의 일부를 재매입할 수 있는 옵션을 보유하거나, 잔여지분을 보유하고 있고 이러한 잔여지분의 보유가 소유에 따른 위험과 보상을 대부분 보유한 것으로 볼 수 없고 당해 자산을 통제하고 있는 경우), 연결실체는 당해 금융자산의 기존 장부금액을 양도일 현재 각 부분의 상대적 공정가치를 기준으로 지속적 관여에 따라 계속 인식되는 부분과 더 이상 인식되지 않는 부분으로 배분하고 있습니다.

제거되는 부분에 대하여 수취한 대가와 제거되는 부분에 배분된 기타포괄손익으로 인식된 누적손익의 합계액과 더 이상 인식되지 않는 부분에 배분된 장부금액과의 차이는 당기손익으로 인식하고 있습니다. 기타포괄손익으로 인식된 누적손익은 각 부분의 상대적 공정가치를 기준으로 계속 인식되는 부분과 더 이상 인식되지 않는 부분으로 배분하고 있습니다.

(7) 금융부채와 지분상품

1) 부채·자본 분류

채무상품과 지분상품은 계약의 실질 및 금융부채와 지분상품의 정의에 따라 금융 부채 또는 자본으로 분류하고 있습니다.

2) 지분상품

지분상품은 기업의 자산에서 모든 부채를 차감한 후의 잔여지분을 나타내는 모든 계약입니다. 연결실체가 발행한 지분상품은 발행금액에서 직접발행원가를 차감한 순액으로 인식하고 있습니다.

자기지분상품을 재취득하는 경우, 이러한 지분상품은 자본에서 직접 차감하고 있습니다. 자기지분상품을 매입 또는 매도하거나 발행 또는 소각하는 경우의 손익은 당기손익으로 인식하지 않습니다.

3) 금융부채

금융부채는 연결실체가 계약의 당사자가 되는 때에 인식하고 있습니다. 금융부채는 최초 인식시 공정가치로 측정하고 있습니다. 금융부채의 발행과 직접 관련되는 거래원가는 최초 인식시 금융부채의 공정가치에 차감하고 있습니다. 다만 당기손익인식금융부채의 발행과 직접 관련되는 거래원가는 발생 즉시 당기손익으로 인식하고 있습니다.

금융부채는 '당기손익인식금융부채' 또는 '기타부채'로 분류하고 있습니다.

4) 당기손익인식금융부채

금융부채는 기업회계기준서 제1103호 '사업결합'이 적용되는 사업결합에서 취득자의 조건부 대가이거나 단기매매항목이거나 최초 인식시 당기손익인식금융부채로 지정할 경우 당기손익인식금융부채로 분류하고 있습니다.

다음의 경우 금융부채를 단기매매금융부채로 분류하고 있습니다.

-	주로 단기간 내에 재매입할 목적으로 부담한 경우
-	최초 인식시점에, 연결실체가 공동으로 관리하고 단기적 이익획득을 목적으로 최근 실제운용하고 있는 특정 금융상품 포트폴리오의 일부인 경우, 연결실체가 공동으로 관리하는 특정 금융상품 포트폴리오의 일부
-	위험회피수단으로 지정되고 위험회피에 효과적인 파생상품이 아닌 파생상품

다음의 경우 단기매매항목이 아니거나 또는 사업결합의 일부로 취득자가 지급하는 조건부 대가가 아닌 금융부채는 최초 인식시점에 당기손익인식금융부채로 지정할 수 있습니다.

-	당기손익인식항목으로 지정함으로써, 지정하지 않았더라면 발생할 수 있는 측정이나 인식상의 불일치를 제거하거나 상당히 감소시킬 수 있는 경우
-	금융부채가 연결실체의 문서화된 위험관리나 투자전략에 따라 금융상품집합(금융자산, 금융부채 또는 금융자산과 금융부채의 조합으로 구성된 집합)의 일부를 구성하고, 공정가치 기준으로 관리하고 그 성과를 평가하며, 그 정보를 내부적으로 제공하는 경우
-	금융부채가 하나 이상의 내재파생상품을 포함하는 계약의 일부를 구성하고 기업 회계기준서 제1039호 '금융상품: 인식과 측정'에 따라 합성계약 전체(자산 또는 부채)를 당기손익인식부채로 지정할 수 있는 경우

당기말 현재 연결실체가 당기손익인식금융부채로 지정한 금융부채는 없습니다.

당기손익인식금융부채는 공정가치로 측정하며 재측정으로 인해 발생하는 평가손익은 당기손익으로 인식하여 포괄손익계산서상 금융손익 항목에 포함하고 있습니다. 그리고 당기손익으로 인식된 동 평가손익에는 당기손익인식금융부채와 관련하여 지급된 이자비용이 포함되어 있습니다.

5) 기타금융부채

기타금융부채는 유효이자율법을 사용하여 측정된 상각후원가로 후속측정되며, 이자비용은 유효이자율법을 사용하여 인식하고 있습니다.

유효이자율법은 금융부채의 상각후원가를 계산하고 관련 기간에 걸쳐 이자비용을 배분하는 방법입니다. 유효이자율은 금융부채의 기대존속기간이나 (적절하다면) 더 짧은 기간에 지급하거나 수취하는 수수료와 포인트(유효이자율의 주요 구성요소임), 거래원가 및 기타 할증액 또는 할인액을 포함하여 예상되는 미래현금지급액의 현재가치를 최초 인식시 순장부금액과 정확히 일치시키는 이자율입니다.

6) 금융부채의 제거

연결실체는 연결실체의 의무가 이행, 취소 또는 만료된 경우에만 금융부채를 제거합니다. 지급한 대가와 제거되는 금융부채의 장부금액과의 차이는 당기손익으로 인식하고 있습니다.

(8) 파생상품

연결실체는 외화위험을 관리하기 위하여 통화선도계약을 체결하고 있습니다.

파생상품은 최초 인식시 계약일의 공정가치로 측정하고 있으며, 후속적으로 매 보고기간 말의 공정가치로 재측정하고 있습니다. 파생상품을 위험회피수단으로 지정하였으나 위험회피에 효과적이지 않다면 파생상품의 공정가치변동으로 인한 평가손익은 즉시 당기손익으로 인식하고 있습니다. 파생상품을 위험회피수단으로 지정하고 위험회피에 효과적이라면 당기손익의 인식시점은 위험회피관계의 특성에 따라 좌우됩니다.

공정가치가 정(+)의 값을 갖는 파생상품은 금융자산으로 인식하며, 부(-)의 값을 갖는 파생상품을 금융부채로 인식하고 있습니다. 파생상품은 파생상품의 잔여만기가 12개월을 초과하고

12개월 이내에 실현되거나 결제되지 않을 것으로 예상되는 경우에는 비유동자산 또는 비유동부채로 분류하고 있습니다. 기타 파생상품은 유동자산 또는 유동부채로 표시하고 있습니다.

연결실체는 위험회피수단으로 지정되고 현금흐름위험회피회계의 적용요건을 충족한 파생상품의 공정가치변동분 중 위험회피에 효과적인 부분은 기타포괄손익으로 인식하고 현금흐름위험회피적립금에 누계하고 있습니다. 위험회피에 비효과적인 부분과 관련된 손익은 당기손익으로 인식하고, 연결포괄손익계산서상 영업외손익항목으로 처리하고 있습니다.

이전에 기타포괄손익으로 인식하고 자본항목에 누계한 위험회피수단 평가손익은 위험회피대상항목이 당기손익으로 영향을 미치는 때에 당기손익으로 재분류하고 있으며, 재분류된 금액은 연결포괄손익계산서상 위험회피대상항목과 관련된 항목에 인식하고 있습니다. 그러나 위험회피대상 예상거래에 따라 향후 비금융자산이나 비금융부채를 인식하는 경우에는 이전에 기타포괄손익으로 인식하고 자본항목에 누계한 위험회피수단 평가손익은 자본에서 제거하여 비금융자산 또는 비금융부채의 최초 원가에 포함하고 있습니다.

현금흐름위험회피회계는 연결실체가 위험회피관계의 지정을 철회하는 경우, 위험회피 수단이 소멸, 매각, 종료, 행사되는 경우 또는 현금흐름위험회피회계의 적용요건을 더 이상 충족하지 않는 경우에 중단됩니다. 현금흐름위험회피회계 중단시점에서 기타포괄손익으로 인식하고 자본항목에 누계한 위험회피수단의 평가손익은 계속 하여 자본으로 인식하고 예상거래가 궁극적으로 당기손익으로 인식될 때 당기손익으로 재분류하고 있습니다. 그러나 예상거래가 더 이상 발생하지 않을 것으로 예상되는 경우에는 자본으로 인식한 위험회피수단의 누적평가손익은 즉시 당기손익으로 재분류하고 있습니다.

(9) 재고자산

재고자산은 취득원가와 순실현가능가치 중 낮은 금액으로 측정하고 있습니다. 원가는 미착품을 제외하고는 총평균법에 따라 결정하고 있습니다. 재고자산의 취득원가는 매입원가, 전환원가 및 재고자산을 이용가능한 상태로 준비하는데 필요한 기타 원가를 포함하고 있습니다. 순실현가능가치는 정상적인 영업과정의 예상판매가격에서 예상되는 추가완성원가와 판매비용을 차감한 금액입니다.

매출원가는 재고자산 판매에 따른 수익을 인식하는 기간에 재고자산의 장부금액으로 인식하며, 재고자산을 순실현가능가치로 감액한 평가손실과 모든 감모손실은 감액이나 감모가 발생한 기간의 비용으로 인식하고 있습니다. 또한 재고자산의 순실현가능가치의 상승으로 인한 재고자산평가손실의 환입은 환입이 발생한 기간의 비용으로 인식된 재고자산의 매출원가에서 차감하고 있습니다.

(10) 유형자산

유형자산은 원가로 측정하고 있으며 최초 인식 후에 취득원가에서 감가상각누계액과손상차손누계액을 차감한 금액을 장부금액으로 표시하고 있습니다. 유형자산의 원가는 당해 자산의 매입 또는 건설과 직접적으로 관련되어 발생한 지출로서 경영진이 의도하는 방식으로 자산을 가동하는데 필요한 장소와 상태에 이르게 하는데 직접 관련되는 원가와 자산을 해체, 제거하거나 부지를 복구하는데 소요될 것으로 최초에 추정되는 원가를 포함하고 있습니다.

후속원가는 자산으로부터 발생하는 미래경제적효익이 유입될 가능성이 높으며, 그 원가를 신뢰성 있게 측정할 수 있는 경우에 한하여 자산의 장부금액에 포함하거나 적절한 경우 별

도의 자산으로 인식하고 있으며, 대체된 부분의 장부금액은 제거하고 있습니다. 한편 일상적인 수선·유지와 관련하여 발생하는 원가는 발생시점에 당기손익으로 인식하고 있습니다.

유형자산 중 토지는 감가상각을 하지 않으며, 이를 제외한 유형자산은 아래에 제시된 개별 자산별로 추정된 경제적 내용연수 동안 정액법으로 감가상각하고 있습니다.

자 산	내용연수(년)
건 물	24~50
구 축 물	13~30
기 계 장 치	10
차량운반구	6~10
기 타	6~10

유형자산을 구성하는 일부의 원가가 당해 유형자산의 전체원가에 비교하여 중요하다면, 해당 유형자산을 감가상각할 때 그 부분은 별도로 구분하여 감가상각하고 있습니다.

유형자산의 감가상각방법, 잔존가치 및 내용연수는 매 보고기간 말에 재검토하고 있으며, 이를 변경하는 것이 적절하다고 판단되는 경우 회계추정의 변경으로 회계 처리하고 있습니다.

유형자산을 처분하거나 사용이나 처분을 통한 미래경제적효익이 기대되지 않을 때 해당 유형자산의 장부금액을 연결재무상태표에서 제거하고 있습니다. 유형자산의 제거로 인하여 발생하는 손익은 순매각금액과 장부금액의 차이로 결정하고 있으며, 해당 유형자산이 제거 되는 시점에 당기손익으로 인식하고 있습니다.

(11) 무형자산

1) 개별 취득하는 무형자산

내용연수가 유한한 개별 취득하는 무형자산은 취득원가에서 상각누계액과 손상차손누계액을 차감한 금액으로 인식하며, 추정내용연수에 걸쳐 정액법으로 상각비를 계상하고 있습니다. 무형자산의 내용연수 및 상각방법은 매 보고기간 종료일에 재검토하고 있으며, 이를 변경하는 것이 적절하다고 판단되는 경우 회계추정의 변경으로 회계처리하고 있습니다. 내용연수가 비한정인 개별 취득하는 무형자산은 취득원가에서 손상차손누계액을 차감한 금액으로 인식합니다.

2) 내부적으로 창출한 무형자산 - 연구 및 개발원가

연구활동에 대한 지출은 발생한 기간에 비용으로 인식하고 있습니다.

개발활동(또는 내부프로젝트의 개발단계)과 관련된 지출은 해당 개발계획의 결과가 새로운 제품의 개발이나 실질적 기능 향상을 위한 것이며 연결실체가 그 개발계획의 기술적, 상업적 달성가능성이 높고 소요되는 자원을 신뢰성있게 측정가능한 경우에만 무형자산으로 인식하고 있습니다.

신규개발 프로젝트는 상품 구상으로 시작하여, 종합평가를 거쳐 양산 단계까지로 진행됩니다. 해당 프로젝트의 상품 기획안에 대한 평가가 완료된 개발승인 단계 이후부터 개발활동으

로 보아 이후의 발생한 지출을 무형자산으로 인식하고, 이전단계에서 발생한 지출은 당기 비용처리하고 있습니다. 양산 단계 이후의 지출은 당기 비용으로인식하고 있습니다.

내부적으로 창출한 무형자산은 최초 인식 후에 취득원가에서 상각누계액과 손상차손누계액을 차감한 금액으로 표시하고 있습니다.

3) 무형자산의 제거

무형자산을 처분하거나 사용이나 처분을 통한 미래경제적효익이 기대되지 않을 때 해당 무형자산의 장부금액을 연결재무상태표에서 제거하고 있습니다. 무형자산의 제거로 인하여 발생하는 손익은 순매각금액과 장부금액의 차이로 결정하고 있으며, 해당 무형자산이 제거 되는 시점에 당기손익으로 인식하고 있습니다.

(12) 영업권을 제외한 유·무형자산의 손상

영업권을 제외한 유·무형자산은 자산손상을 시사하는 징후가 있는지를 매 보고기간말마다 검토하고 있으며, 자산손상을 시사하는 징후가 있는 경우에는 손상차손금액을 결정하기 위하여 자산의 회수가능액을 추정하고 있습니다. 연결실체는 개별 자산별로 회수가능액을 추정하고 있으며, 개별 자산의 회수가능액을 추정할 수 없는 경우에는 그 자산이 속하는 현금창출단위의 회수가능액을 추정하고 있습니다. 공동자산은 합리적이고 일관된 배분기준에 따라 개별 현금창출단위에 배분하며, 개별 현금창출단위로 배분할 수 없는 경우에는 합리적이고 일관된 배분기준에 따라 배분될 수 있는 최소 현금창출단위집단에 배분하고 있습니다.

비한정내용연수를 가진 무형자산 또는 아직 사용할 수 없는 무형자산은 자산손상을 시사하는 징후와 관계없이 매년 손상검사를 실시하고 있습니다.

회수가능액은 개별 자산 또는 현금창출단위의 순공정가치와 사용가치 중 큰 금액 으로 측정하며, 자산(또는 현금창출단위)의 회수가능액이 장부금액에 미달하는 경우에는 자산(또는 현금창출단위)의 장부금액을 회수가능액으로 감소시키고 감소된 금액은 당기손익으로 인식하고 있습니다.

과거기간에 인식한 손상차손을 환입하는 경우 개별자산(또는 현금창출단위)의 장부금액은 수정된 회수가능액과 과거기간에 손상차손을 인식하지 않았다면 현재 기록 되어 있을 장부금액 중 작은 금액으로 결정하고 있으며, 해당 손상차손환입은 즉시 당기손익으로 인식하고 있습니다.

(13) 퇴직급여비용과 해고급여

확정급여형 퇴직급여제도의 경우, 확정급여채무는 독립된 보험계리법인에 의해 예측단위적립방식을 이용하여 매 보고기간 말에 보험수리적 평가를 수행하여 계산하고 있습니다. 보험수리적손익과 사외적립자산의 수익(순확정급여부채(자산)의 순이자에포함된 금액 제외) 및 자산인식상한효과의 변동으로 구성된 순확정급여부채의 재측정요소는 재측정요소가 발생한 기간에 기타포괄손익으로 인식하고, 연결재무상태표에 즉시 반영하고 있습니다. 연결포괄손익계산서에 인식한 재측정요소는 이익잉여금으로 즉시 인식하며, 후속기간에 당기손익으로 재분류되지 아니합니다. 과거근무원가는 제도의 개정이 발생한 기간에 인식하고, 순이자는 기초시점에 순확정급여부채 (자산)에 대한 할인율을 적용하여 산출하고 있습니다. 확정급여원가의 구성요소는 근무원가(당기근무원가와 과거근무원가 및 정산으로 인한 손익)와 순이자비용(수익) 및 재측정요소로 구성되어 있습니다.

연결실체는 근무원가와 순이자비용(수익)은 당기손익으로 인식하고 있으며, 재측정요소는 기타포괄손익에 인식하고 있습니다. 제도의 축소로 인한 손익은 과거근무원가로 처리하고 있습니다.

연결재무제표상 확정급여채무는 확정급여제도의 실제 과소적립액과 초과적립액을 표시하고 있습니다. 이러한 계산으로 산출된 초과적립액은 제도로부터 환급받거나 제도에 대한 미래 기여금이 절감되는 방식으로 이용가능한 경제적효익의 현재가치를가산한 금액을 한도로 자산으로 인식하고 있습니다.

해고급여에 대한 부채는 연결실체가 해고급여의 제안을 더 이상 철회할 수 없게 된 날 또는 연결실체가 해고급여의 지급을 수반하는 구조조정에 대한 원가를 인식한 날 중 이른 날에 인식하고 있습니다.

종업원이나 제3자의 재량적 기여금은 제도에 대한 그러한 기여금이 납부될 때 근무원가를 감소시키고 있습니다. 제도의 공식적 규약에 종업원이나 제3자로부터의 기여금이 있을 것이라고 특정할 때, 회계처리는 다음과 같이 기여금이 근무용역에 연계되어 있는지 여부에 달려 있습니다.

만약 기여금이 근무용역에 연계되어 있지 않다면(예를 들어 사외적립자산의 손실이나 보험 수리적손실에서 발생하는 과소적립액을 감소시키기 위한 기여금), 기여금은 순확정급여부채(자산)의 재측정에 영향을 미칩니다.

만약 기여금이 근무용역에 연계되어 있다면 기여금은 근무원가를 감소시킵니다. 근무연수에 따라 결정되는 기여금액의 경우 연결실체는 총급여에 대해 기업회계기준서제1019호 문단 70에서 요구하는 배분방법에 따라 근무기간에 기여금을 배분합니다. 반면에 근무연수와 독립적인 기여금액의 경우 연결실체는 이러한 기여금을 관련 근무 용역이 제공되는 해당기간의 근무원가의 감소로 인식합니다.

(14) 충당부채

충당부채는 과거의 사건으로 인한 현재의무(법적의무 또는 의제의무)로서, 당해 의무를 이행할 가능성이 높으며 그 의무의 이행에 소요될 금액을 신뢰성 있게 추정할 수 있을 경우에 인식하고 있습니다.

충당부채로 인식하는 금액은 관련된 사건과 상황에 대한 불가피한 위험과 불확실성을 고려하여 현재 의무의 이행에 소요되는 지출에 대한 각 보고기간 말 현재 최선의 추정치입니다. 화폐의 시간가치 효과가 중요한 경우 충당부채는 의무를 이행하기 위하여 예상되는 지출액의 현재가치로 평가하고 있습니다. 할인율은 부채의 고유한 위험과 화폐의 시간가치에 대한 현행 시장의 평가를 반영한 세전 이자율입니다. 시간경과에 따른 충당부채의 증가는 발생시 금융원가로 당기손익에 인식하고 있습니다.

충당부채를 결제하기 위해 필요한 지출액의 일부 또는 전부를 제 3 자가 변제할 것이 예상되는 경우 연결실체가 의무를 이행한다면 변제를 받을 것이 거의 확실하고 그 금액을 신뢰성 있게 측정할 수 있는 경우에는 당해 변제금액을 자산으로 인식하고 있습니다.

매 보고기간 말마다 충당부채의 잔액을 검토하고, 보고기간 말 현재 최선의 추정치를 반영하여 조정하고 있습니다. 의무이행을 위하여 경제적효익이 내재된 자원이 유출될 가능성이 더

이상 높지 아니한 경우에는 관련 충당부채를 환입하고 있습니다.

(15) 리스

연결실체는 리스자산의 소유에 따른 위험과 보상의 대부분이 리스이용자에 이전되는 리스계약을 금융리스로 분류하고, 금융리스 외의 모든 리스계약을 운용리스로 분류하고 있습니다.

1) 연결실체가 리스제공자인 경우

연결실체는 금융리스의 경우, 금융리스의 리스순투자와 동일한 금액을 금융리스채권으로 인식하고, 금융리스순투자 미회수분에 대하여 유효이자율법을 적용하여 이자수익을 인식하고 있습니다.

운용리스로부터 발생하는 리스료수익을 리스기간에 걸쳐 정액기준으로 수익으로 인식하고, 운용리스의 협상 및 계약단계에서 발생한 리스개설직접원가는 리스자산의 장부금액에 가산한 후 정액기준으로 리스기간에 걸쳐 비용으로 인식하고 있습니다.

2) 연결실체가 리스이용자인 경우

연결실체는 리스기간개시일에 최소리스료의 현재가치와 리스자산의 공정가치 중 작은 금액을 연결채무상태표에 금융리스자산과 금융리스부채로 각각 인식하고 있습니다.

리스료는 매기 부채의 잔액에 대하여 일정한 기간이자율이 산출되도록 이자비용과 리스부채의 상환액으로 배분하고 있습니다. 차입원가에 대한 연결실체의 회계정책 (주석 2.(16)참고)에 따라 당해 적격자산의 일부로 자본화되는 경우를 제외한 금융원가는 발생 즉시 비용으로 인식하고 있습니다. 조정리스료는 발생한 기간의 비용으로 회계처리하고 있습니다.

운용리스료는 리스자산의 효익의 기간적 형태를 보다 잘 나타내는 다른 체계적인 인식기준이 없다면 리스기간에 걸쳐 균등하게 배분된 금액을 비용으로 인식하고 있습니다. 또한 운용리스에서 발생한 조정리스료는 발생한 기간의 비용으로 회계 처리하고 있습니다.

운용리스 계약시 리스인센티브를 받은 경우 이를 부채로 인식하고 있으며, 리스인센티브의 효익은 리스자산의 효익의 기간적 형태를 보다 잘 나타내는 다른 체계적인 인식기준이 없다면, 정액기준으로 리스비용에서 차감하는 형식으로 인식하고 있습니다.

(16) 차입원가

연결실체는 적격자산의 취득, 건설 또는 제조와 직접 관련된 차입원가를 적격자산을 의도된 용도로 사용하거나 판매가능한 상태에 이를 때까지 당해 자산원가의 일부로 자본화하고 있습니다. 적격자산이란 의도된 용도로 사용하거나 판매될 수 있는 상태가 될 때까지 상당한 기간을 필요로 하는 자산을 말합니다.

적격자산을 취득하기 위한 목적으로 차입한 당해 차입금에서 발생하는 일시적 운용 투자수익은 자본화가능차입원가에서 차감하고 있습니다. 기타 차입원가는 발생한 기간의 당기손익으로 인식하고 있습니다.

(17) 정부보조금

연결실체는 정부보조금에 부수되는 조건의 준수와 보조금 수취에 대한 합리적인 확신이 있을 경우에만 정부보조금을 인식하고 있습니다.

시장이자율보다 낮은 이자율인 정부대여금의 효익은 정부보조금으로 처리하고 있으며, 해당 정부보조금은 시장이자율에 기초하여 산정된 정부대여금 공정가치와 수취한 대가의 차이로 측정하고 있습니다.

자산관련정부보조금은 자산의 장부금액을 결정할 때 차감하여 재무상태표에 표시하고 있습니다. 해당 정부보조금은 관련자산의 내용연수에 걸쳐 감가상각비를 감소시키는 방식으로 당기손익으로 인식하고 있습니다.

수익관련정부보조금은 보상하도록 의도된 비용에 대응시키기 위해 체계적인 기준에 따라 해당 기간에 걸쳐 수익으로 인식하며, 이미 발생한 비용이나 손실에 대한 보전 또는 향후 관련 원가의 발생없이 연결실체에 제공되는 즉각적인 금융지원으로 수취하는 정부보조금은 수취할 권리가 발생하는 기간에 당기손익으로 인식하고 있습니다.

(18) 법인세

법인세비용은 당기법인세와 이연법인세로 구성되어 있습니다.

1) 당기법인세

당기 법인세부담액은 당기의 과세소득을 기초로 산정됩니다. 다른 과세기간에 가산되거나 차감될 손익항목 및 비과세항목이나 손금불인정항목 때문에 과세소득과 포괄손익계산서상 세전손익은 차이가 발생합니다. 연결실체의 당기법인세와 관련된 부채는 보고기간 말까지 제정되었거나 실질적으로 제정된 세율 및 세법에 근거하여 계산됩니다.

2) 이연법인세

이연법인세는 연결재무제표상 자산과 부채의 장부금액과 과세소득 산출시 사용되는 세무기준액과의 차이인 일시적차이에 대하여 인식됩니다. 이연법인세부채는 일반적으로 모든 가산할 일시적 차이에 대하여 인식됩니다. 이연법인세자산은 일반적으로 차감할 일시적차이가 사용될 수 있는 과세소득의 발생가능성이 높은 경우에, 모든 차감할 일시적차이에 대하여 인식됩니다. 그러나 가산할 일시적차이가 영업권을 최초로 인식할 때 발생하거나, 자산 또는 부채가 최초로 인식되는 거래가 사업결합거래가 아니고 거래 당시에 회계이익과 과세소득(세무상결손금)에 영향을 미치지 아니하는 거래에서 발생하는 경우 이연법인세부채는 인식하지 않습니다. 그리고 차감할 일시적차이가 자산 또는 부채가 최초로 인식되는 거래가 사업결합거래가 아니고 거래 당시 회계이익과 과세소득(세무상결손금)에 영향을 미치지 않는 거래에서 발생하는 경우에는 이연법인세자산은 인식하지 않습니다.

연결실체가 일시적차이의 소멸시점을 통제할 수 있으며, 예측가능한 미래에 일시적 차이가 소멸하지 않을 가능성이 높은 경우를 제외하고는 종속기업, 관계기업에 대한 투자자산 및 조인트벤처 투자지분에 관한 가산할 일시적차이에 대하여 이연법인세부채를 인식합니다. 또한 이러한 투자자산 및 투자지분과 관련된 차감할 일시적차이로 인하여 발생하는 이연법인세자산은 일시적차이의 혜택을 사용할 수 있을 만큼 충분한 과세소득이 발생할 가능성이 높고, 일시적차이가 예측가능한 미래에 소멸할 가능성이 높은 경우에만 인식합니다.

이연법인세자산의 장부금액은 매 보고기간 말에 검토하고, 이연법인세자산의 전부 또는 일부가 회수될 수 있을 만큼 충분한 과세소득이 발생할 가능성이 더 이상 높지 않은 경우 이연법인세자산의 장부금액을 감소시킵니다.

이연법인세자산과 부채는 보고기간 말까지 제정되었거나 실질적으로 제정된 세율 및세법에

근거하여 당해 부채가 결제되거나 자산이 실현되는 회계기간에 적용될 것으로 예상되는 세율을 사용하여 측정합니다. 이연법인세자산과 이연법인세부채를 측정할 때에는 보고기간 말 현재 연결실체가 관련 자산과 부채의 장부금액을 회수하거나 결제할 것으로 예상되는 방식에 따른 법인세효과를 반영하였습니다.

이연법인세자산과 부채는 연결실체가 당기법인세자산과 당기법인세부채를 상계할 수 있는 법적으로 집행가능한 권리를 가지고 있으며, 동일한 과세당국에 의해서 부과되는 법인세와 관련하여 과세대상기업이 동일하거나 과세대상기업은 다르지만 당기법인세 부채와 자산을 순액으로 결제할 의도가 있거나, 중요한 금액의 이연법인세부채가 결제되거나, 이연법인세자산이 회수될 미래에 각 회계기간마다 자산을 실현하는 동시에 부채를 결제할 의도가 있는 경우에만 상계합니다.

이연법인세부채 또는 이연법인세자산이 공정가치모형을 사용하여 측정된 투자부동산에서 발생하는 경우, 동 투자부동산의 장부금액이 매각을 통하여 회수될 것이라는 반증 가능한 가정을 전제하고 있습니다. 따라서 이러한 가정에 대한 반증이 없다면, 이연법인세부채 또는 이연법인세자산의 측정에는 투자부동산 장부금액이 모두 매각을 통하여 회수되는 세효과를 반영합니다. 다만 투자부동산이 감가상각 대상자산으로서 매각을 위해 보유하기보다는 그 투자부동산에 내재된 대부분의 경제적 효익을 기간에 걸쳐 소비하는 것을 목적으로 하는 사업모형하에서 보유하는 경우 이러한 가정이 반증됩니다.

3) 당기법인세와 이연법인세의 인식

당기법인세와 이연법인세는 동일 회계기간 또는 다른 회계기간에 기타포괄손익이나자본으로 직접 인식되는 거래나 사건 또는 사업결합으로부터 발생하는 경우를 제외하고는 수익이나 비용으로 인식하여 당기손익에 포함합니다. 사업결합시에는 법인세효과는 사업결합에 대한 회계처리에 포함되어 반영됩니다.

(19) 공정가치

공정가치는 가격이 직접 관측가능한지 아니면 가치평가기법을 사용하여 추정하는지의 여부에 관계없이 측정일에 시장참여자 사이의 정상거래에서 자산을 매도하면서 수취하거나 부채를 이전하면서 지급하게 될 가격입니다. 자산이나 부채의 공정가치를 추정함에 있어 연결실체는 시장참여자가 측정일에 자산이나 부채의 가격을 결정할 때 고려하는 자산이나 부채의 특성을 고려합니다. 기업회계기준서 제1102호 '주식기준보상'의 적용범위에 포함되는 주식기준보상거래, 기업회계기준서 제1017호 '리스'의 적용범위에 포함되는 리스거래, 기업회계기준서 제1002호 '재고자산'의 순실현가능가치 및 기업회계기준서 제1036호 '자산손상'의 사용가치와 같이 공정가치와 일부 유사하나 공정가치가 아닌 측정치를 제외하고는 측정 또는 공시목적상 공정가치는 상기에서 설명한 원칙에 따라 결정됩니다.

또한 재무보고목적상 공정가치측정에 사용된 투입변수의 관측가능한 정도와 공정가치측정치 전체에 대한 투입변수의 유의성에 기초하여 다음에서 설명하는 바와 같이 공정가치측정치를 수준 1, 2 또는 3으로 분류합니다.

(수준 1)	측정일에 동일한 자산이나 부채에 대한 접근 가능한 활성시장의 (조정되지 않은) 공시가격
(수준 2)	수준 1의 공시가격 이외에 자산이나 부채에 대해 직접적으로 또는 간접적으로 관측가능한 투입변수
(수준 3)	자산이나 부채에 대한 관측가능하지 않은 투입변수

(20) 부문별 보고

영업부문은 연결실체의 경영진에게 보고되는 보고자료와 동일한 방식으로 보고되고 있습니다. 연결실체의 경영진은 영업부문에 배부될 자원과 영업부문의 성과를 평가하는데 책임이 있습니다.

(21) 온실가스 배출권 할당 및 거래제도 관련 회계처리

연결실체는 배출권을 무형자산으로 분류하며 정부로부터 무상으로 할당받은 배출권은 영(0)으로 측정하고 매입한 배출권은 배출권의 취득을 위한 지급한 대가인 원가로 측정하고 있습니다.

또한 정부로부터 해당 이행연도와 관련하여 무상으로 할당받은 배출권이 당기에 발생한 배출부채에 따른 의무를 이행하는데 충분한 경우에는 배출부채를 영(0)으로 측정하며, 다만 무상할당 배출권 수량을 초과하는 배출량에 대해서는 부족분에 해당하는 배출부채의 이행에 소요될 것으로 예상되는 지출에 대한 보고 기간 말 현재의 최선의 추정치로 배출부채를 측정하고 있습니다.

3. 회계정책의 주요한 추정과 판단

한국채택국제회계기준에서는 연결재무제표를 작성함에 있어서 회계정책의 적용이나, 보고 기간말 현재 자산, 부채 및 수익, 비용의 보고 금액에 영향을 미치는 사항에 대하여 경영진의 최선의 판단을 기준으로 한 추정치와 가정의 사용을 요구하고 있습니다. 보고기간말 현재 경영진의 최선의 판단을 기준으로 한 추정치와 가정이 실제 환경과 다를 경우 이러한 추정치와 실제 결과는 다를 수 있습니다.

추정치와 추정에 대한 기본 가정은 지속적으로 검토되고 있으며, 회계추정의 변경은 추정이 변경된 기간과 미래 영향을 받을 기간 동안 인식되고 있습니다.

다음 보고기간 이내에 중요한 조정이 발생할 수 있는 유의한 위험이 있는 가정과 추정의 불확실성에 대한 정보는 다음의 주석사항에 포함되어 있습니다.

- 주석12 무형자산 : 개발비 손상가능성 검토를 위한 회수가능액 추정의 주요 가정
- 주석15 제품보증충당부채 : 자원의 유출가능성과 금액에 대한 가정
- 주석17 퇴직급여제도 : 주요 보험수리적 가정
- 주석18 우발부채 및 약정사항 : 자원의 유출가능성과 금액에 대한 가정
- 주석23 법인세비용: 이연법인세자산의 인식

4. 현금및현금성자산

현금은 연결실체 보유현금 및 요구불예금(당좌예금, 보통예금)으로, 현금성자산은 유동성이 매우 높으며 확정된 금액으로 전환이 용이하고 가치변동의 위험이 경미한 예금 자산(MMDA 등)으로 구성되어 있습니다.

5. 사용제한금융상품

당기말 및 전기말 현재 사용이 제한된 예금 등의 내역은 다음과 같습니다.

(단위: 천원)				
과목	거래처	당기말	전기말	사용제한사유

현금및현금성자산	(주)신한은행 등	1,108,695	177,208	소송채권 및 정부보조금 등
	(주)우리은행	748,483	746,591	미확정 회생채무 질권설정 등
장기금융상품	(주)신한은행 등	4,000	6,000	당좌개설보증금
합계		1,861,178	929,799	

6. 매도가능금융자산

당기말 및 전기말 현재 매도가능금융자산의 내역은 다음과 같습니다.

(단위: 천원)					
구분	당기말				전기말
	지분율(%)	취득원가	순자산가액	장부금액	장부금액
기협기술금융(*)	1.72	500,000	697,010	500,000	500,000
능률협회컨설팅(*)	1.50	60,000	680,983	60,000	60,000
합계		560,000	1,377,993	560,000	560,000

(*) 활성시장에서 공시되는 시장가격이 없고 공정가치를 신뢰성 있게 측정할 수 없어취득원가로 측정하였습니다.

7. 매출채권 및 기타채권

(1) 당기말 및 전기말 현재 매출채권 및 기타채권의 내역은 다음과 같습니다.

(단위: 천원)				
구분	당기말		전기말	
	유동	비유동	유동	비유동
매출채권	187,191,428	539,605	212,488,160	-
차감: 대손충당금	(126,715)	-	(93,208)	-
미수금	8,562,086	147,594	7,456,694	170,500
차감: 대손충당금	(3,723,780)	(44,250)	(1,732)	(44,250)
기타수취채권	11,925,878	33,322,231	10,516,447	33,660,841
차감: 대손충당금	(4,078)	(11,334)	(45,320)	(32,428)
합계	203,824,819	33,953,846	230,321,041	33,754,663

(2) 당기말 및 전기말 현재 매출채권 및 기타채권의 연령별 내역은 다음과 같습니다.

(단위: 천원)				
구분	당기말		전기말	
	매출채권	기타채권(*)	매출채권	기타채권(*)
만기일 미도래	187,731,033	50,086,201	212,391,352	47,457,088
30일 이하	-	-	-	-
60일 초과	-	-	-	-
90일 초과	-	3,871,588	96,808	4,347,394
합계	187,731,033	53,957,789	212,488,160	51,804,482

(*) 기타채권은 미수금 및 기타수취채권으로 구성되어 있습니다.

(3) 당기 및 전기 중 매출채권 및 기타채권의 대손충당금 변동내역은 다음과 같습니다.

(단위: 천원)				
구분	당기		전기	
	매출채권	기타채권	매출채권	기타채권
기초잔액	93,208	123,730	44,462	170,174
대손상각비	33,507	3,723,115	48,746	39,960
대손충당금환입	-	(63,403)	-	(86,404)
기말잔액	126,715	3,783,442	93,208	123,730

8. 재고자산

당기말 및 전기말 현재 재고자산의 내역은 다음과 같습니다.

(단위: 천원)		
구분	당기말	전기말
상품	38,056,984	39,769,744
제품	66,624,320	46,638,240
재공품	29,867,552	28,203,922
원재료	33,097,439	32,040,766
부재료	414,413	433,593
저장품	3,632,719	3,545,334
미착품	56,681,002	54,348,033
합 계	228,374,429	204,979,632

연결실체는 재고자산의 취득원가와 순실현가능가치 중 낮은 금액으로 추정하고 있으며, 당기 중 매출원가에 가산된 재고자산평가손실액은 3,542,010천원입니다.

9. 종속기업 및 공동기업투자

(1) 당기말 현재 종속기업 및 공동기업의 현황은 다음과 같습니다.

분류	회사명	지분율(%)	소재지	결산월	업종
종속기업	쌍용기차유한공사	100.00	중국	12월	자동차 판매
	Ssangyong European Parts Center B.V.	100.00	네덜란드	12월	A/S 및 판매
공동기업	에스와이오토캐피탈 주식회사(*)	51.00	대한민국	12월	할부금융

(*) 당사가 참여한 공동약정에 따라 설립된 기업으로 해당 기업은 별도기구로 구조화되어 있고 당사는 해당 기업의 순자산에 대한 권리를 보유하고 있어 공동기업으로 분류하였습니다.

(2) 당기 중 공동기업의 변동내역은 다음과 같습니다.

(단위: 천원)				
회사명	기초금액	지분법이익	공동기업 순확정급여 부채의 재측정요소	기말금액
에스와이오토캐피탈 주식회사	13,681,894	1,395,753	(13,796)	15,063,851

(3) 당기말 및 전기말 현재 연결대상 종속기업 및 공동기업의 재무상태표와 동일로 종료되는 회계연도의 포괄손익계산서는 다음과 같습니다.

① 당기말

(단위: 천원)			
구분	쌍용기차유한공사	Ssangyong European Parts Center B.V.	에스와이오토캐피탈 주식회사 (*)
자산	1,580,643	12,283,604	79,844,693
부채	524,158	15,689,509	51,070,952
자본	1,056,485	(3,405,905)	28,773,741
매출	18,892	17,735,781	10,767,932
당기순이익(손실)	(1,190,972)	145,124	2,489,859

(*) 당기 중 해당 공동기업에 대한 추가 재무정보는 아래와 같습니다.

(단위: 천원)					
현금및현금성자산	금융부채	감가상각비	이자수익	이자비용	법인세비용
10,192,682	50,642,190	798,151	1,375,672	842,319	645,729

② 전기말

(단위: 천원)			
구분	쌍용기차유한공사	Ssangyong European Parts Center B.V.	에스와이오토캐피탈 주식회사(*)
자산	3,012,220	11,489,757	65,291,551
부채	661,474	15,008,769	38,980,618
자본	2,350,746	(3,519,012)	26,310,933
매출	144,453	16,806,961	17,747,215
당기순이익(손실)	(832,206)	141,588	6,961,565

(*) 전기 중 해당 공동기업에 대한 추가 재무정보는 아래와 같습니다.

(단위: 천원)					
현금및현금성자산	금융부채	감가상각비	이자수익	이자비용	법인세비용
6,033,165	37,592,961	722,806	897,492	717,765	1,860,316

(4) 당기말 현재 공동기업의 순자산에서 공동기업에 대한 지분의 장부금액으로 조정된 내역은 다음과 같습니다.

(단위: 천원)					
회사명	순자산가액	지분율(%)	순자산지분금액	내부거래	장부금액
에스와이오토캐피탈 주식회사	28,773,741	51	14,674,608	389,243	15,063,851

10. 기타자산

당기말 및 전기말 현재 기타자산의 장부금액은 다음과 같습니다.

(단위: 천원)		
구분	당기말	전기말
유동성 기타자산		
선급금	1,750,943	1,790,183
선급비용	5,464,706	5,205,162
당기법인세자산	332,593	342,594
합 계	7,548,242	7,337,939
비유동성 기타자산		
기타비유동자산	273,283	273,319

11. 유형자산

(1) 당기말 및 전기말 현재 유형자산 장부금액의 구성내역은 다음과 같습니다.

① 당기말

(단위: 천원)					
구분	취득원가	정부보조금	감가상각누계액	손상차손누계액	장부금액
토지	475,062,920	-	-	-	475,062,920
건물	543,207,391	(1,845,609)	(217,544,488)	(148,366,786)	175,450,508
구축물	109,871,927	(111,068)	(64,129,824)	(28,913,882)	16,717,153
기계장치	1,298,011,168	(261,084)	(1,033,241,296)	(95,508,817)	168,999,971
차량운반구	7,730,749	(7,411)	(5,939,980)	(583,550)	1,199,808
공구와기구	1,200,844,395	(31,214)	(743,644,745)	(158,770,322)	298,398,114
비품	67,614,131	(42,425)	(47,783,836)	(3,354,079)	16,433,791
건설중인자산	87,441,686	-	-	-	87,441,686
합계	3,789,784,367	(2,298,811)	(2,112,284,169)	(435,497,436)	1,239,703,951

② 전기말

(단위: 천원)					
구분	취득원가	정부보조금	감가상각누계액	손상차손누계액	장부금액
토지	475,072,283	-	-	-	475,072,283
건물	538,730,945	(1,906,386)	(206,865,385)	(148,366,786)	181,592,388
구축물	108,248,754	(115,454)	(62,439,683)	(28,913,882)	16,779,735
기계장치	1,281,190,863	(333,844)	(1,011,171,267)	(96,363,713)	173,322,039
차량운반구	7,884,450	(8,944)	(6,160,316)	(680,671)	1,034,519
공구와기구	1,070,562,591	(13,254)	(683,055,335)	(159,733,640)	227,760,362
비품	68,495,631	(18,479)	(45,621,819)	(3,605,443)	19,249,890
건설중인자산	103,179,053	-	-	-	103,179,053
미착기계	1,016,181	-	-	-	1,016,181
합계	3,654,380,751	(2,396,361)	(2,015,313,805)	(437,664,135)	1,199,006,450

(2) 당기 및 전기 중 유형자산 장부금액의 변동내역은 다음과 같습니다.

① 당기

(단위: 천원)						
구분	기초금액	취득	처분	감가상각비	기타(*)	기말금액
토지	475,072,283	73,126	(82,489)	-	-	475,062,920
건물	181,592,388	208,020	(1,039)	(10,618,327)	4,269,466	175,450,508
건축물	16,779,735	786,249	(7,845)	(1,681,746)	840,760	16,717,153
기계장치	173,322,039	44,987	(105,279)	(31,100,022)	26,838,246	168,999,971
차량운반구	1,034,519	244,577	(5,264)	(431,444)	357,420	1,199,808
공구와기구	227,760,362	4,905,915	(610,423)	(77,389,074)	143,731,334	298,398,114
비품	19,249,890	3,325,503	(51,121)	(6,905,811)	815,330	16,433,791
건설중인자산	103,179,053	158,642,593	-	-	(174,379,960)	87,441,686
미착기계	1,016,181	389,149	-	-	(1,405,330)	-
합계	1,199,006,450	168,620,119	(863,460)	(128,126,424)	1,067,266	1,239,703,951

(*) 당기 건설중인자산 중 자본화 원가로 유입된 금액은 950,290천원이며, 재고자산에서 차량운반구로 251,882천원 대체되었습니다. 한편, 당기 중 자산취득에 사용된 정부보조금 133,034천원과 환율변동효과는 기타에서 조정되었습니다.

② 전기

(단위: 천원)						
구분	기초금액	취득	처분	감가상각비	기타(*)	기말금액
토지	475,531,313	9,502	(468,532)	-	-	475,072,283
건물	190,494,892	233,348	(151,728)	(10,490,072)	1,505,948	181,592,388
건축물	16,766,128	1,567,112	(47,999)	(1,735,542)	230,036	16,779,735
기계장치	185,774,908	58,198	(26,658)	(29,157,378)	16,672,969	173,322,039
차량운반구	1,422,723	64,752	(32,145)	(531,698)	110,887	1,034,519
공구와기구	252,248,090	4,169,299	(19,915)	(69,930,044)	41,292,932	227,760,362
비품	22,815,144	2,712,510	(23,801)	(6,946,423)	692,460	19,249,890
건설중인자산	40,866,774	118,971,315	(120,000)	-	(56,539,036)	103,179,053
미착기계	1,924,851	2,239,081	-	-	(3,147,751)	1,016,181
합계	1,187,844,823	130,025,117	(890,778)	(118,791,157)	818,445	1,199,006,450

(*) 전기 건설중인자산 중 자본화 원가로 유입된 금액은 1,119,030천원이며, 재고자산에서 차량운반구로 100,650천원 대체되었습니다. 한편, 전기 중 자산취득에 사용된 정부보조금 399,650천원과 환율변동효과는 기타에서 조정되었습니다.

(3) 당기말 현재 차입금 관련 담보 제공된 내역은 다음과 같습니다.

(단위: 천원)		
과목	장부금액	채권최고액
토지	366,132,440	267,000,000
건물및건축물	70,978,452	

기계장치 등	1,529,294	
합계	438,640,186	267,000,000

(4) 당기 및 전기 중 자본화된 차입원가와 자본화이자율은 다음과 같습니다.

(단위: 천원)		
구분	당기	전기
자본화된 차입원가	3,023,949	2,810,875
자본화이자율	3.22%	3.58%

한편, 당기 및 전기 중 무형자산으로 자본화된 차입원가는 각각 2,073,659 천원 및 1,691,845 천원 입니다.

12. 무형자산

(1) 당기말 및 전기말 현재 무형자산의 구성내역은 다음과 같습니다.

① 당기말

(단위: 천원)					
구분	취득원가	정부보조금	상각누계액	손상차손누계액	장부금액
개발비	304,955,420	-	(115,794,054)	-	189,161,366
산업재산권	3,984,136	(18,286)	(2,294,527)	(78,338)	1,592,985
기타무형자산	139,841,157	(20,628)	(26,943,689)	(362,469)	112,514,371
합계	448,780,713	(38,914)	(145,032,270)	(440,807)	303,268,722

② 전기말

(단위: 천원)					
구분	취득원가	정부보조금	상각누계액	손상차손누계액	장부금액
개발비	170,793,491	-	(69,280,886)	-	101,512,605
산업재산권	3,489,061	(21,119)	(1,703,782)	(54,627)	1,709,533
기타무형자산	154,930,497	(37,464)	(23,194,568)	(576,105)	131,122,360
합계	329,213,049	(58,583)	(94,179,236)	(630,732)	234,344,498

(2) 당기 및 전기 무형자산의 변동내역은 다음과 같습니다.

① 당기

(단위: 천원)								
구분	기초	취득	처분	상각	손상차손 및 환입	대체	기타(*)	기말
내부개발로 인한 무형자산:								
개발비	101,512,605	-	-	(46,513,168)	-	134,161,929	-	189,161,366
기타무형자산	123,384,189	113,469,519	-	-	-	(134,161,929)	2,073,659	104,765,438
소 계	224,896,794	113,469,519	-	(46,513,168)	-	-	2,073,659	293,926,804
개별취득으로 인한 무형자산:								

산업재산권	1,709,533	495,075	-	(587,912)	(23,711)	-	-	1,592,985
기타무형자산	7,738,171	4,293,048	(763,636)	(3,732,285)	213,635	-	-	7,748,933
소 계	9,447,704	4,788,123	(763,636)	(4,320,197)	189,924	-	-	9,341,918
합 계	234,344,498	118,257,642	(763,636)	(50,833,365)	189,924	-	2,073,659	303,268,722

(*) 당기 중 기타무형자산에 자본회원으로 유입된 금액은 2,073,659천원입니다.

② 전기

(단위: 천원)							
구분	기초	취득	상각	손상차손	대체	기타(*)	기말
내부개발로 인한 무형자산:							
개발비	109,536,141	-	(30,730,746)	-	22,707,210	-	101,512,605
기타무형자산	66,170,633	78,228,921	-	-	(22,707,210)	1,691,845	123,384,189
소 계	175,706,774	78,228,921	(30,730,746)	-	-	1,691,845	224,896,794
개별취득으로 인한 무형자산:							
산업재산권	1,584,610	671,369	(531,010)	(15,436)	-	-	1,709,533
기타무형자산	9,653,201	3,878,085	(5,812,515)	-	19,400	-	7,738,171
소 계	11,237,811	4,549,454	(6,343,525)	(15,436)	19,400	-	9,447,704
합 계	186,944,585	82,778,375	(37,074,271)	(15,436)	19,400	1,691,845	234,344,498

(*) 전기 중 기타무형자산에 자본회원으로 유입된 금액은 1,691,845천원입니다.

(3) 당기말 현재 연결실체의 주요 개발비 내역은 다음과 같습니다.

(단위: 천원)			
계정과목	프로젝트명	장부금액	잔여상각기간(*1)
개발비	RV(*2)	154,255,390	2 ~ 5 년
	파워트레인 등	34,905,976	2 ~ 5 년
기타의무형자산	RV(*3)	96,540,111	-
	파워트레인 등	8,225,327	-
합계		293,926,804	

(*1) 상각을 개시한 경우 잔여상각기간을 기재하고, 시작하지 않은 경우는 "-"로만 표시하였습니다.

(*2) 2015년부터 2017년 사이에 개발이 완료되어 당기말 시점 현재 판매가 진행 중인 차종에 대한 개발 프로젝트입니다.

(*3) 소비자의 요구 및 시장 상황에 대응하기 위해 당기말 현재 진행 중인 차량 개발 프로젝트입니다.

(4) 당기 및 전기 중 연구와 개발과 관련하여 지출한 비용은 다음과 같습니다.

(단위: 천원)		
구분	당기	전기
기타의무형자산	115,543,178	79,920,766
제조원가	56,080,698	60,073,118
판매비와 관리비	19,616,836	15,535,921
합계	191,240,712	155,529,805

13. 차입금

(1) 당기말 및 전기말 현재 단기차입금 내역은 다음과 같습니다.

(단위: 천원)				
차입처	종류	연이자율(%)	당기말	전기말
한국산업은행	운영자금	CD금리 + 1.98	30,000,000	30,000,000
(주)우리은행	운영자금(*)	CD금리 + 2.00	12,500,000	25,000,000
한국씨티은행 등	BANKER'S USANCE	0.66 ~ 1.35	121,340,987	126,967,721
합계			163,840,987	181,967,721

(*) 장기차입금 중 만기가 1년 이내 도래하는 금액입니다.

(2) 당기말 및 전기말 현재 장기차입금 내역은 다음과 같습니다.

(단위: 천원)				
차입처	종류	연이자율(%)	당기말	전기말
한국산업은행	시설자금	CD금리 + 1.57	70,000,000	-
(주)우리은행	운영자금	CD금리 + 2.00	12,500,000	37,500,000
차감: 1년 이내 도래분			(12,500,000)	(25,000,000)
합계			70,000,000	12,500,000

(3) 당기말 현재 차입금과 관련하여 제공한 담보내역은 다음과 같습니다.

(단위: 천원)			
담보권자	담보제공자산	차입금	채권최고액
한국산업은행	토지, 건물, 구축물 및 기계장치	100,000,000	195,000,000
(주)우리은행	토지, 건물 및 기계장치	12,500,000	72,000,000
합계		112,500,000	267,000,000

14. 기타지급채무

당기말 및 전기말 현재 기타지급채무 내역은 다음과 같습니다.

(단위: 천원)		
구분	당기말	전기말
미지급비용	37,164,320	34,519,616

15. 제품보증충당부채

당기 및 전기 중 연결실체는 제품매출에 대해 보증수리를 실시하고 있으며, 이에 따라 예상되는 보증수리비용 추산액을 제품보증충당부채로 설정하고 있습니다.

(단위: 천원)		
구분	당기말	전기말
기초잔액	145,848,984	143,793,979
증가	41,427,330	44,949,094

감소	(41,036,757)	(42,894,089)
기말잔액	146,239,557	145,848,984
유동성	53,046,748	53,153,294
비유동성	93,192,809	92,695,690

16. 기타부채

당기말 및 전기말 현재 기타부채의 장부금액은 다음과 같습니다.

(단위: 천원)		
구분	당기말	전기말
선수금	3,943,130	3,359,440
예수보증금	531,789	613,895
예수금	30,701,562	29,352,535
합계	35,176,481	33,325,870

17. 퇴직급여제도

(1) 당기말 및 전기말 현재 확정급여형 퇴직급여제도와 관련하여 연결실체의 의무로 인하여 발생하는 연결채무상태표상 구성항목은 다음과 같습니다.

(단위: 천원)		
구분	당기말	전기말
기금이 적립된 제도에서 발생한 확정급여채무의 현재가치	285,658,090	280,792,667
사외적립자산의 공정가치	(1,094,967)	(1,183,467)
순확정급여부채	284,563,123	279,609,200

(2) 당기 및 전기 중 순확정급여부채의 조정내역은 다음과 같습니다.

① 당기

(단위: 천원)			
구분	확정급여채무 현재가치	사외적립자산	합계
기초잔액	280,792,667	(1,183,467)	279,609,200
당기근무원가	37,549,102	-	37,549,102
이자비용(이자수익)	8,063,849	(33,950)	8,029,899
소계	326,405,618	(1,217,417)	325,188,201
재측정요소:			
사외적립자산의 손실(위의 이자에 포함된 금액 제외)	-	19,501	19,501
추정과 실제의 차이로 인한 보험수리적 손익	(12,356,496)	-	(12,356,496)
재무적가정의 변동에서 발생하는 보험수리적손익	(8,594,588)	-	(8,594,588)
인구통계학적 가정의 변동에서 발생하는 보험수리적손익	185,044	-	185,044
소계	(20,766,040)	19,501	(20,746,539)
제도에서 지급한 금액	(102,949)	102,949	-

지급액	(19,878,539)	-	(19,878,539)
기말잔액	285,658,090	(1,094,967)	284,563,123

② 전기

(단위: 천원)			
구분	확정급여채무 현재가치	사외적립자산	합계
기초잔액	293,343,081	(1,337,356)	292,005,725
당기근무원가	40,843,479	-	40,843,479
이자비용(이자수익)	8,520,142	(38,774)	8,481,368
소계	342,706,702	(1,376,130)	341,330,572
재측정요소:			
사외적립자산의 손실(위의 이자에 포함된 금액 제외)	-	22,825	22,825
추정과 실제의 차이로 인한 보험수리적 손익	(5,804,730)	-	(5,804,730)
재무적가정의 변동에서 발생하는 보험수리적손익	(34,853,925)	-	(34,853,925)
인구통계학적 가정의 변동에서 발생하는 보험수리적손익	242,840	-	242,840
소계	(40,415,815)	22,825	(40,392,990)
제도에서 지급한 금액	(169,838)	169,838	-
지급액	(21,328,382)	-	(21,328,382)
기말잔액	280,792,667	(1,183,467)	279,609,200

(3) 당기말 및 전기말 현재 사외적립자산의 공정가치 구성요소는 다음과 같습니다.

(단위: 천원)		
구분	당기말	전기말
보험상품	1,094,967	1,183,467

(4) 당기말 및 전기말 현재 보험수리적평가를 위하여 사용된 주요 가정은 다음과 같습니다.

(단위: %)		
구분	당기말	전기말
할인율	3.15	2.89
기대임금상승률(인플레이션 포함)	3.94	3.95

연결실체는 확정급여채무의 현재가치를 계산하기 위한 할인율로 확정급여채무의 통화 및 예상지급시기와 일관성이 있는 우량 회사채(AA+)의 수익률을 적용하고 있습니다. 사외적립자산에 대한 기대수익율은 확정급여채무의 현재가치 계산에 사용한 할인율과 동일하게 적용하였습니다.

당기말과 전기말 현재 확정급여채무의 가중평균 듀레이션은 각각 12.0년 및 13.2년입니다.

(5) 당기말 현재 유의적인 각각의 보험수리적 가정이 발생가능한 합리적인 범위 내에서 변동

한다면 확정급여채무에 미치게 될 영향은 다음과 같습니다.

(단위: 천원)		
구분	확정급여채무	
	1% 상승	1% 하락
할인율	(30,107,146)	35,111,141
기대임금상승률	33,325,244	(29,156,510)

민감도분석은 제도에서 발생할 것으로 기대되는 모든 현금흐름의 분산을 고려하지는 않았으나, 사용된 가정에 대한 민감도의 근사치를 제공하고 있습니다.

18. 우발채무와 약정사항

당기말 현재 연결실체의 우발부채 및 약정사항의 주요 내역은 다음과 같습니다.

- (1) 연결실체는 전제품의 매출에 대해 제조물배상책임보험에 가입하고 있습니다.
- (2) 당기말 현재 연결실체는 한국산업은행 등 다수의 금융기관과 일반대출, 무역금융등의 여신 약정을 체결하고 있으며 이와 관련한 한도는 원화한도 267,500백만원 및 외화한도 USD 240,000,000입니다.
- (3) 연결실체는 당기말 현재 수출매출의 선수금 환급보증 및 계약이행보증과 관련하여 (주)한국스탠다드차타드은행으로부터 USD 896,649의 지급보증을 제공받고 있습니다.
- (4) 당기말 현재 국내에서 진행중인 소송사건 중 연결실체가 원고인 소송사건은 2건 (소송금액: 2,301백만원)이고, 피고로 진행중인 소송사건은 11건(소송금액: 3,815백만원)입니다. 연결실체는 당기말 현재 진행중인 소송과 관련하여 손실금액을 합리적으로 추정할 수 있고 손실이 발생할 가능성이 높은 금액 7,364백만원을 미지급금으로 계상하고 있습니다.

19. 자본금

당기말 및 전기말 현재 자본금 내역은 다음과 같습니다.

(단위: 천원)		
구분	당기말	전기말
수권주식수(주)	3,000,000,000	3,000,000,000
발행주식수(주)	137,949,396	137,220,096
1주의 금액(원)	5,000	5,000
자본금	689,746,980	686,100,480

20. 기타불입자본

당기말 및 전기말 현재 기타불입자본내역은 다음과 같습니다.

(단위: 천원)		
구분	당기말	전기말
주식발행초과금	12,916,273	11,452,714

감자차익	118,189,001	118,189,001
출자전환채무	931,508	931,508
자기주식처분이익	1,105,137	1,105,137
합계	133,141,919	131,678,360

21. 기타자본구성요소

(1) 당기말 및 전기말 현재 기타자본구성요소 내역은 다음과 같습니다.

(단위: 천원)		
구분	당기말	전기말
파생상품평가손실	-	(2,574,700)
해외사업환산이익	1,153,581	1,288,887
합계	1,153,581	(1,285,813)

(2) 당기 및 전기 중 파생상품평가손익의 변동내역은 다음과 같습니다.

(단위: 천원)		
구분	당기	전기
기초	(2,574,700)	227,340
파생상품의 평가로 인한 순평가차익	-	(2,574,700)
당기손익으로 재분류된 금액	2,574,700	(227,340)
기말	-	(2,574,700)

(3) 당기 및 전기 중 해외사업환산손익의 변동내역은 다음과 같습니다.

(단위: 천원)		
구분	당기	전기
기초	1,288,887	1,343,590
해외사업환산손익의 변동	(135,306)	(54,703)
기말	1,153,581	1,288,887

22. 결손금

(1) 당기말 및 전기말 현재 결손금 내역은 다음과 같습니다.

(단위: 천원)		
구분	당기말	전기말
미처리결손금	(48,887,556)	(3,799,101)

(2) 당기 및 전기 중 결손금의 변동내역은 다음과 같습니다.

(단위: 천원)		
구분	당기	전기

기초	(3,799,101)	(102,294,593)
당기순이익(손실)	(65,821,198)	58,102,501
순확정급여부채의 재측정요소	20,746,539	40,392,991
공동기업 순확정급여부채의 재측정요소	(13,796)	-
기말	(48,887,556)	(3,799,101)

23. 법인세비용

(1) 당기 및 전기 중 법인세비용의 구성내역은 다음과 같습니다.

(단위: 천원)		
구분	당기	전기
지배회사 법인세비용(*)	-	-
종속기업 법인세비용	37,175	30,738
합계	37,175	30,738

(*) 보고기간 종료일 현재 세무상 결손금 등이 미래에 실현될 가능성이 희박하여 법인세효과를 인식하지 아니하였습니다.

(2) 당기 및 전기 중 주요 누적일시적차이 및 이연법인세자산(부채)의 증감내역은 다음과 같습니다.

① 당기

(단위: 천원)				
구분	기초	감소	증가	기말
<차감(가산)할 일시적차이 및 세무상결손금>				
대손충당금	-	-	1,597,027	1,597,027
정부보조금	3,025,504	1,163,320	1,163,287	3,025,471
제품보증충당부채	145,848,984	145,848,984	146,239,557	146,239,557
퇴직급여충당부채	282,337,426	19,766,561	24,541,393	287,112,258
유형자산손상차손	99,336,813	8,037,821	-	91,298,992
개발비	231,282	8,221,828	31,593,450	23,602,904
감가상각비	11,528,277	1,125,035	3,130,884	13,534,126
미지급금	26,297,688	26,773,724	27,033,001	26,556,965
미지급비용	34,274,171	34,274,171	36,769,573	36,769,573
종속기업투자주식	4,184,519	-	963,693	5,148,212
공동기업투자주식	-	-	(2,480,564)	(2,480,564)
파생상품평가손익	5,042,771	5,042,771	409,259	409,259
기타장기종업원급여	16,688,601	16,688,601	16,328,928	16,328,928
매출채권	-	-	2,458,305	2,458,305
미수금	-	4,320,982	6,328,240	2,007,258
토지	(260,713,528)	-	-	(260,713,528)
기타	887,397	96,382	47,801	838,816
세무상결손금	1,113,990,602	5,528,421	-	1,108,462,181

소 계	1,482,960,507	276,888,601	296,123,834	1,502,195,740
이연법인세자산 인식제외 금액	1,482,960,507			1,502,195,740
이연법인세자산 인식대상 금액	-			-
세 율	22.0%			22.0%
차감할 일시적차이 및 세무상 결손금으로 인한 이연법인세자산	-			-
<이월세액공제>				
이월세액공제	3,223,052	-	-	3,223,052
이연법인세자산 인식제외 금액	3,223,052	-	-	3,223,052
이연법인세자산 인식대상 금액	-			-
이월세액공제로 인한 이연법인세자산	-			-
이연법인세 총액	-			-

연결실체는 일시적차이, 이월결손금 및 이월세액공제에 대하여 미래과세소득의 발생으로 인한 법인세효과를 예측할 수 없어 이연법인세자산을 인식하지 않았습니다.

② 전기

(단위: 천원)				
구분	기초	감소	증가	기말
<차감(가산)할 일시적차이 및 세무상결손금>				
정부보조금	2,731,892	2,263,431	2,557,043	3,025,504
제품보증충당부채	143,793,978	143,793,978	145,848,984	145,848,984
퇴직급여충당부채	284,249,024	10,572,282	8,660,684	282,337,426
유형자산손상차손	108,779,594	9,442,781	-	99,336,813
개발비	27,324,177	27,099,587	6,692	231,282
감가상각비	16,394,313	5,598,188	732,152	11,528,277
미지급금	39,537,402	39,537,402	26,297,688	26,297,688
미지급비용	32,207,735	32,207,735	34,274,171	34,274,171
종속기업투자주식	4,184,519	-	-	4,184,519
파생상품평가손익	(1,683,621)	(1,683,621)	5,042,771	5,042,771
기타장기종업원급여	16,282,599	16,282,600	16,688,602	16,688,601
토지	(260,713,528)	-	-	(260,713,528)
기타	1,795,498	873,040	(35,061)	887,397
세무상결손금	1,175,500,028	61,509,426	-	1,113,990,602
소 계	1,590,383,610	347,496,829	240,073,726	1,482,960,507
이연법인세자산 인식제외 금액	1,590,383,610			1,482,960,507
이연법인세자산 인식대상 금액	-			-
세 율	22.0%			22.0%
차감할 일시적차이 및 세무상 결손금으로 인한 이연법인세자산	-			-
<이월세액공제>				
이월세액공제	9,235,834	6,012,782	-	3,223,052
이연법인세자산 인식제외 금액	9,235,834	6,012,782	-	3,223,052
이연법인세자산 인식대상 금액	-			-

이월세액공제로 인한 이연법인세자산	-			-
이연법인세 총액	-			-

24. 비용의 성격별 분류

당기 및 전기 중 발생한 비용의 성격별 분류는 다음과 같습니다.

(단위: 천원)		
구분	당기	전기
재고자산의 변동	(19,936,950)	9,851,433
원재료투입 및 상품매입액	2,369,824,804	2,433,514,572
종업원급여	525,957,045	528,178,052
감가상각비	128,126,424	118,791,157
무형자산상각비	50,833,365	37,074,271
기타	505,108,763	473,132,992
합계(*)	3,559,913,451	3,600,542,477

(*) 매출원가 및 판매비와관리비의 합계입니다.

25. 파생상품

연결실체는 외화환율변동 위험을 최소화하기 위한 목적으로 산업은행 등과 파생상품계약을 체결하고 있습니다. 당기말 현재 현금흐름위험회피회계를 적용한 외화선도거래는 존재하지 않으며, 당기손익인식금융상품에 해당하는 파생상품계약에 대한 외화선도거래 평가손실 409,259천원은 당기비용으로 인식하였습니다.

26. 판매비와 관리비

(1) 당기 및 전기의 판매비 세부내역은 다음과 같습니다.

(단위: 천원)		
구분	당기	전기
판매보증비	64,029,487	70,148,889
판매수수료	236,689,627	221,325,357
광고선전비	18,803,819	18,239,964
수출제비	33,078,418	40,766,448
기타판매비	38,096,189	34,579,599
합계	390,697,540	385,060,257

(2) 당기 및 전기의 관리비 세부내역은 다음과 같습니다.

(단위: 천원)		
구분	당기	전기
급여	52,725,428	52,577,827
퇴직급여	5,732,951	7,689,824
복리후생비	12,329,403	13,037,365
임차료	11,537,739	10,414,746
지급수수료	35,326,474	28,138,104

감가상각비	14,089,709	11,345,526
경상개발비	19,616,836	15,535,921
무형자산상각비	4,320,197	6,343,525
대손상각비	33,507	48,746
기타관리비	34,943,870	33,591,670
합계	190,656,114	178,723,254

27. 기타영업외수익 및 비용

(1) 당기 및 전기 중 기타영업외수익 세부내역은 다음과 같습니다.

(단위: 천원)		
구분	당기	전기
외환차익	11,049,978	15,020,958
외화환산이익	501,746	964,567
유형자산처분이익	179,970	1,241,347
기타	17,424,484	40,581,251
합계	29,156,178	57,808,123

(2) 당기 및 전기 중 기타영업외비용 세부내역은 다음과 같습니다.

(단위: 천원)		
구분	당기	전기
외환차손	9,171,400	13,534,228
외화환산손실	659,308	796,917
유형자산처분손실	748,646	121,676
매출채권처분손실	14,775,609	17,212,495
기타대손상각비	3,723,115	39,960
기타	5,936,365	6,864,159
합계	35,014,443	38,569,435

28. 금융수익 및 금융비용

(1) 당기 및 전기 중 금융수익 세부내역은 다음과 같습니다.

(단위: 천원)		
구분	당기	전기
이자수익	2,756,319	2,620,775
배당금수익	11,000	11,000
외환차익	8,772,392	9,349,332
외화환산이익	5,615,197	3,529,134
파생상품거래이익	8,824,608	12,339,373
파생상품평가이익	-	477,267
합계	25,979,516	28,326,881

(2) 당기 및 전기 중 금융비용 세부내역은 다음과 같습니다.

(단위: 천원)		
구분	당기	전기
이자비용	918,941	806,938
외환차손	11,945,457	11,435,400
외화환산손실	5,737	737,789
파생상품거래손실	8,745,827	5,314,653
파생상품평가손실	409,259	2,945,337
합계	22,025,221	21,240,117

(3) 당기 및 전기 중 범주별로 분석한 금융순손익의 내역은 다음과 같습니다.

(단위: 천원)		
구분	당기	전기
대여금및수취채권	4,273,773	2,519,114
매도가능금융자산	11,000	11,000
파생상품자산/부채	(330,478)	4,556,650
합계	3,954,295	7,086,764

29. 주당순손익

(1) 당기 및 전기 중 기본 및 희석주당순손익 산정내역은 다음과 같습니다.

(단위: 천원, 주)		
구분	당기	전기
당기순이익(손실)	(65,821,198)	58,102,501
지배회사소유주지분순손익	(65,821,198)	58,102,501
가중평균유통보통주식수	137,801,538	137,220,096
기본 및 희석주당순익(*)	(478)원	423원

(*) 보고기간 종료일 현재 연결실체가 발행한 희석성 잠재적보통주가 없으므로 기본주당순익과 희석주당순익은 동일합니다.

(2) 당기 및 전기 중 유통보통주식수 산정내역은 다음과 같습니다.

① 당기

(단위: 주)					
구분	유통기간(개시)	유통기간(종료)	발행주식수	가중치	유통주식수
기초	2017-01-01	2017-03-15	137,220,096	74/365	27,819,965
유상증자	2017-03-16	2017-12-31	137,949,396	291/365	109,981,573
합계					137,801,538

② 전기

(단위: 주)					
구분	유통기간(개시)	유통기간(종료)	발행주식수	가중치	유통주식수
기초	2016-01-01	2016-12-31	137,220,096	366/366	137,220,096

30. 영업으로부터 창출된 현금흐름

(1) 당기 및 전기 중 영업으로부터 창출된 현금흐름은 다음과 같습니다.

(단위: 천원)				
구분	당기		전기	
1. 당기순이익(손실)		(65,821,198)		58,102,501
2. 조정사항		280,201,951		266,109,490
퇴직급여	45,579,001		49,324,847	
감가상각비	128,126,424		118,791,157	
무형자산상각비	50,833,365		37,074,271	
매출채권처분손실	14,775,609		17,212,495	
외화환산손익	(5,451,898)		(2,958,996)	
유형자산처분손익	568,676		(1,119,671)	
이자수익비용	(1,837,378)		(1,813,837)	
배당금수익	(11,000)		(11,000)	
파생상품평가손익	409,259		2,468,071	
재고자산평가손실	3,542,010		5,967,918	
판매보증충당부채 전입	41,427,330		44,949,094	
지분법이익	(1,395,753)		(3,813,717)	
기타	3,636,306		38,858	
3. 영업활동으로 인한 자산·부채의 변동		(8,904,655)		(78,914,941)
매출채권의 감소(증가)	10,530,730		(78,017,750)	
미수금의 감소(증가)	(1,095,178)		(438,790)	
재고자산의 감소(증가)	(27,109,085)		36,529,395	
기타자산의 감소(증가)	1,992,743		1,035,376	
매입채무의 증가(감소)	43,628,066		49,946,599	
미지급금의 증가(감소)	22,988,506		(23,494,948)	
미지급비용의 증가(감소)	2,495,403		2,066,435	
판매보증충당부채의 감소	(41,036,757)		(42,894,089)	
퇴직금의 지급	(19,878,539)		(21,328,382)	
기타부채의 증가(감소)	(1,420,544)		(2,318,787)	
영업으로부터 창출된 현금흐름		205,476,098		245,297,050

(2) 당기와 전기 중 현금의 유입과 유출이 없는 중요한 거래내역은 다음과 같습니다.

(단위: 천원)		
구분	당기	전기
유형자산 취득 관련 미지급금 변동	11,118,329	2,531,105

(3) 재무활동에서 생기는 부채의 조정
 당기 중 재무활동에서 생기는 부채의 변동내역은 다음과 같습니다.

(단위: 천원)						
구분	기초금액	현금 변동		비현금 변동	환율변동	기말금액
		증가	감소	유동성대체	증가(감소)	
Usance단기차입금(*)	126,967,721	-	(14,059)	-	(5,612,675)	121,340,987
일반단기차입금	55,000,000		(25,000,000)	12,500,000	-	42,500,000
장기차입금	12,500,000	70,000,000	-	(12,500,000)	-	70,000,000
합계	194,467,721	70,000,000	(25,014,059)	-	(5,612,675)	233,840,987

(*)Usance 관련 단기차입금 현금 증가 및 감소는 순액으로 표시하였습니다.

31. 부문별 보고

(1) 연결실체는 영업수익을 창출하는 재화나 용역의 성격 및 서비스를 제공하기 위한자산의 특성 등을 고려하여 연결실체 전체를 단일 보고부문으로 결정하였습니다. 따라서, 보고부문별 영업수익 및 법인세비용차감전순이익, 자산·부채총액에 대한 주식기재는 생략하였습니다.

(2) 당기 및 전기 중 각 지역에 대한 매출 정보내역은 다음과 같습니다.

(단위: 천원)		
구분	당기	전기
한국	2,732,196,915	2,553,029,090
유럽	380,203,457	571,468,657
아시아·태평양	172,847,893	287,032,405
기타	222,388,490	231,761,729
연결조정	(12,999,111)	(14,755,335)
합계	3,494,637,644	3,628,536,546

비유동자산의 경우 모두 국내에 소재하므로 별도 기재하지 아니하였으며 매출액의 대부분은 개인 및 해외대리점과의 계약을 통해 발생하므로 매출액의 10%를 초과하는 주요 고객은 없습니다.

(3) 당기 및 전기 중 제품 및 상품 등에 대한 매출 정보내역은 다음과 같습니다.

(단위: 천원)		
구분	당기	전기
제품	3,117,252,232	3,206,664,894
상품 등	337,069,352	346,317,274
기타	40,316,060	75,554,378
합계	3,494,637,644	3,628,536,546

32. 특수관계자와의 거래

(1) 당기말 현재 연결실체의 특수관계자는 다음과 같습니다.

구분	특수관계자의 명칭
지배회사	Mahindra & Mahindra Ltd.
공동기업	에스와이오토캐피탈 주식회사
기타특수관계자	Mahindra Vehicle Manufacturing Ltd., Mahindra&Mahindra South Africa Ltd., PININFARINA S.p.A

(2) 당기 및 전기 중 특수관계자 거래 내역은 다음과 같습니다.

① 당기

(단위: 천원)					
구분	회사의 명칭	매출	기타수익	매입	기타비용
지배회사	Mahindra & Mahindra Ltd.	8,898,635	95,019	1,529,987	640,963
공동기업	에스와이오토캐피탈 주식회사	-	-	-	14,089,290
기타특수관계자	Mahindra Vehicle Manufacturing Ltd. 외 2개	735,257	5,179	-	963,843
합계		9,633,892	100,198	1,529,987	15,694,096

② 전기

(단위: 천원)					
구분	회사의 명칭	매출	기타수익	매입	기타비용
지배회사	Mahindra & Mahindra Ltd.	49,184,486	308,320	697,879	1,973,780
공동기업	에스와이오토캐피탈 주식회사	-	-	-	16,376,188
기타특수관계자	Mahindra Vehicle Manufacturing Ltd. 외 1개	288,975	26,442	-	85,809
합계		49,473,461	334,762	697,879	18,435,777

(3) 당기말 및 전기말 현재 채권·채무잔액은 다음과 같습니다.

① 당기말

(단위: 천원)				
구분	회사의 명칭	채권		채무
		매출채권	기타채권	기타채무
지배회사	Mahindra & Mahindra Ltd.	4,120,559	77,342	2,308,472
공동기업	에스와이오토캐피탈 주식회사	-	-	450,795
기타특수관계자	Mahindra Vehicle Manufacturing Ltd. 외 2개	37,279	-	18,250
합계		4,157,838	77,342	2,777,517

② 전기말

(단위: 천원)				
구분	회사의 명칭	채권		채무
		매출채권	기타채권	기타채무
지배회사	Mahindra & Mahindra Ltd.	2,693,260	60,430	1,781,004
공동기업	에스와이오토캐피탈 주식회사	-	-	91,887
기타특수관계자	Mahindra Vehicle Manufacturing Ltd. 외 1개	15,977	-	36,773
합계		2,709,237	60,430	1,909,664

연결실체는 당기말 및 전기말 현재 상기 특수관계자 채권에 대하여 인식하고 있는 대손충당금은 없습니다.

(4) 당기와 전기 중 연결실체가 주요 경영진(미등기임원 포함)에 대한 보상을 위해 비용으로 반영한 금액은 다음과 같습니다.

(단위: 천원)		
구분	당기	전기
단기종업원급여	7,467,468	7,168,569
퇴직급여	135,329	130,448

33. 금융상품

(1) 자본위험관리

연결실체는 부채와 자본 잔액의 최적화를 통하여 주주이익을 극대화시키는 동시에 계속기업으로서 지속될 수 있도록 자본을 관리하고 있습니다. 연결실체는 자본관리지표로 부채비율을 이용하고 있으며 이 비율은 총부채를 총자본으로 나누어 산출하고 있으며 총부채 및 총자본은 연결채무제표의 금액을 기준으로 계산합니다. 또한, 연결실체는 외부적으로 강제된 자기자본규제를 받는 대상은 아닙니다.

당기말 및 전기말 현재 부채비율은 다음과 같습니다.

(단위: 천원)		
구분	당기말	전기말
부채	1,472,863,949	1,350,729,254
자본	775,154,924	812,693,926
부채비율	190.01%	166.20%

(2) 당기말 및 전기말 현재 금융자산과 금융부채의 범주별 내역은 다음과 같습니다.

1) 금융자산

① 당기말

(단위: 천원)				
구분	대여금및 수취채권	매도가능 금융자산	합계	공정가치
현금및현금성자산	215,443,730	-	215,443,730	215,443,730
장기금융상품	4,000	-	4,000	4,000

매출채권및기타채권	236,032,708	-	236,032,708	236,032,708
매도가능금융자산	-	560,000	560,000	560,000
합계	451,480,438	560,000	452,040,438	452,040,438

② 전기말

(단위: 천원)						
구분	대여금및 수취채권	매도가능 금융자산	당기손익인식 금융자산	위험회피수단으로 지정된 파생상품	합계	공정가치
현금및현금성자산	238,401,707	-	-	-	238,401,707	238,401,707
장기금융상품	6,000	-	-	-	6,000	6,000
매출채권및기타채권	262,331,429	-	-	-	262,331,429	262,331,429
매도가능금융자산	-	560,000	-	-	560,000	560,000
파생상품자산	-	-	445,691	310,344	756,035	756,035
합계	500,739,136	560,000	445,691	310,344	502,055,171	502,055,171

2) 금융부채

① 당기말

(단위: 천원)				
구분	상각후원가 측정 금융부채	당기손익인식 금융부채	합계	공정가치
매입채무및기타채무	718,008,735	-	718,008,735	718,008,735
차입금	233,840,987	-	233,840,987	233,840,987
파생상품부채	-	409,259	409,259	409,259
합계	951,849,722	409,259	952,258,981	952,258,981

② 전기말

(단위: 천원)					
구분	상각후원가 측정 금융부채	당기손익인식 금융부채	위험회피수단으로 지정된 파생상품	합계	공정가치
매입채무및기타채무	641,329,795	-	-	641,329,795	641,329,795
차입금	194,467,721	-	-	194,467,721	194,467,721
파생상품부채	-	2,833,061	2,965,745	5,798,806	5,798,806
합계	835,797,516	2,833,061	2,965,745	841,596,322	841,596,322

(3) 재무위험관리

연결실체는 신용위험, 유동성 위험과 시장위험에 노출되어 있습니다. 연결실체는 이러한 위험요소들을 관리하기 위하여 각각의 위험요인에 대해 면밀하게 모니터링하고 대응하는 위험관리 정책 및 프로그램을 운영하고 있습니다.

재무위험관리의 대상이 되는 연결실체의 금융자산은 현금 및 현금성자산, 매도가능금융자산, 매출채권 및 기타채권 등으로 구성되어 있으며 금융부채는 매입채무 및 기타채무, 차입금 등

으로 구성되어 있습니다.

1) 시장위험

가. 환율변동위험

연결실체는 글로벌 영업 및 장부통화와 다른 수입과 지출로 인해 외화 환포지션이 발생하며, 환포지션이 발생하는 주요 외화로는 USD, EUR, JPY 등이 있습니다. 연결실체는 외화로 표시된 채권과 채무 관리를 통하여 환노출 위험을 주기적으로 평가, 관리 및 보고하고 있습니다.

아래 표는 연결실체의 각 외화에 대한 원화 환율의 10% 변동시 민감도를 나타내고 있습니다. 민감도분석은 결제되지 않은 외화표시 화폐성항목만 포함하며, 당기말에 환율이 10% 변동할 경우를 가정하여 외화환산을 조정합니다.

(단위: 천원)		
환종	환율10% 상승시	환율10% 하락시
USD	3,220,829	(3,220,829)
EUR	(3,466,805)	3,466,805
JPY	(8,572,184)	8,572,184
기타	876,797	(876,797)
합계	(7,941,363)	7,941,363

당기말 현재 결제되지 않은 통화선도계약의 세부사항은 다음과 같습니다.

(원화단위: 천원 / 외화단위: 천JPY)					
구분		평균약정환율(원)	매도금액	매입금액	공정가치
매매목적					
KRW 매도, JPY 매입	3개월 미만	9.6540	KRW 19,234,815	JPY 2,800,000	(409,259)

나. 이자율 위험

이자율 민감도 분석은 당기말 현재 비파생상품의 이자율위험노출에 근거하여 수행되었습니다. 변동금리부 부채의 경우 당기말 현재의 잔액이 보고기간 전체에 대하여 동일하다고 가정하여 민감도 분석을 수행하였습니다. 이자율위험을 주요 경영진에게 내부적으로 보고하는 경우 0.5% 증감이 사용되고 있으며, 이는 합리적으로 발생가능한 이자율 변동치에 대한 경영진의 평가를 나타냅니다.

만약 기타 변수가 일정하고 이자율이 현재보다 0.5% 높거나 낮은 경우, 당기말 현재 연결실체의 당기손익은 524,383천원 감소 또는 증가할 것이며, 이는 주로 변동금리부 차입금의 이자율변동위험 때문입니다.

2) 신용위험

매출채권은 다수의 거래처로 구성되어 있고, 다양한 지역에 분산되어 있습니다. 매출채권에 대하여 신용평가가 지속적으로 이루어지고 있으며, 필요한 경우 신용보증보험계약을 체결하고 있습니다.

연결실체의 주요 매출유형인 대리점매출에 신용위험이 발생하면 대리점이 모든 위험을 부담합니다. 즉, 연결실체는 대리점에 대하여 약정책임율과 약정초과율이라는 두가지의 관리지표를 이용하여 관리지표가 정해진 비율을 초과하면 출고제한을 가하여제품매출시 발생하는 신용위험을 이전하고 있습니다. 연결실체의 매출채권은 통상적으로 30일 이내에 모두 회수되지만, 어음 등으로 결제되는 경우 회수기간이 길어져 75일 정도 내에 회수되고 있습니다.

연결실체는 90일 초과 매출채권 및 사고채권(부도, 청산, 파산, 법정관리, 화의, 실종, 완전자본잠식 등)에 대하여는 개별분석을 통하여 채권별 회수가능성을 검토하여 대손충당금을 설정하고 있습니다.

개별분석에 해당되지 않는 채권에 대해서는 최근 3년간 발생한 평균대손율을 당해 연도말 현재의 채권잔액에 적용하여 대손충당금을 설정하며, 최근 3년간의 평균대손율은 당해연도 최근 3년 평균 채권잔액에 대한 최근 3개년도의 실제 대손발생액을 근거로 대손경험율을 산정하고 있습니다.

당기말 및 전기말 현재 신용위험에 대한 최대노출정도는 다음과 같습니다.

(단위: 천원)		
구분	당기말	전기말
매출채권 및 기타채권	236,032,708	262,331,429

신용위험에 노출된 금융자산 중 상기 매출채권 및 기타채권을 제외한 나머지 금융자산은 장부금액이 신용위험에 대한 최대 노출정도를 가장 잘 나타내는 경우에 해당하여 상기 공시에서 제외하고 있습니다.

3) 유동성 위험

연결실체는 적정 유동성의 유지를 위하여 주기적인 자금수지 예측, 조정을 통해 유동성 위험을 관리하고 있습니다. 연결실체는 원활한 자금운영을 할 수 있도록 신용등급등이 일정수준 이상인 국내외 금융기관에 매출채권을 매각하고 있습니다.

당기말 및 전기말 현재 금융부채의 잔존계약만기에 따른 만기분석(명목가액 기준)은 다음과 같습니다.

① 당기말

(단위: 천원)			
구분	1년 미만	1년 이후~5년 이내	합계
매입채무	526,482,552	-	526,482,552
미지급금	187,225,641	-	187,225,641
단기차입금(*)	165,030,362	-	165,030,362
파생상품부채	409,259	-	409,259
기타지급채무	926,535	-	926,535
장기차입금(*)	-	75,719,767	75,719,767
장기미지급금	-	3,374,008	3,374,008

합계	880,074,349	79,093,775	959,168,124
----	-------------	------------	-------------

(*) 만기분석시 예상 이자비용을 포함 하였습니다.

② 전기말

(단위: 천원)			
구분	1년 미만	1년 이후~5년 이내	합계
매입채무	482,391,330	-	482,391,330
미지급금	152,572,053	-	152,572,053
단기차입금(*)	183,588,225	-	183,588,225
파생상품부채	5,798,806	-	5,798,806
기타채무	859,341	-	859,341
장기차입금(*)	-	13,145,534	13,145,534
장기미지급금	-	5,507,071	5,507,071
합계	825,209,755	18,652,605	843,862,360

(*) 만기분석시 예상 이자비용을 포함하였습니다.

당기말 및 전기말 현재 연결실체가 체결하고 있는 자금조달약정의 내역은 다음과 같습니다.

(단위: 천원)			
구분		당기말	전기말
차입한도약정	사용금액	125,000,000	67,500,000
	미사용금액	142,500,000	132,000,000
합계		267,500,000	199,500,000

(4) 금융상품의 공정가치

1) 경영진은 연결재무제표에 상각후원가로 인식되는 금융자산 및 금융부채의 장부금액은 공정가치와 유사하다고 판단하고 있습니다.

2) 공정가치 측정에 적용된 평가기법과 가정

금융자산 및 금융부채의 공정가치는 다음과 같이 결정하였습니다.

- 표준거래조건과 활성시장이 존재하는 금융자산과 금융부채의 공정가치는 시장가격을 참고하여 결정하였습니다.

파생상품의 공정가치는 공시된 가격을 이용하여 계산되었습니다. 다만 공시된 가격을 이용할 수 없다면, 옵션이 아닌 파생상품의 경우에는 금융상품의 기간에 대하여 적용가능한 수익률곡선을 사용하여 할인된 현금흐름 분석을 수행하며, 옵션인 파생상품의 경우에는 옵션가격결정모형을 사용하고 있습니다. 통화선도계약은 공시된 선도환율과 계약의 만기와 일치하는 공시된 이자율로부터 도출된 수익률곡선을 사용하여 측정하였습니다. 이자율스왑은 공시된 이자율로부터 도출된 적용가능한 수익률곡선에 기초하여 추정되고 할인된 미래현금흐름의 현재가치로 측정하였습니다.

(상기에 기술된 금융상품을 제외한) 기타 금융자산과 금융부채의 공정가치는 할인된 현금흐름 분석에 기초하여 일반적으로 인정된 가격결정모형에 따라 결정하였습니다. 차입금의 경우, 상각후원가로 인식되고 있으나 공정가치가 공시되고 있으며 신용위험을 감안한 할인율을 통한 현금흐름할인법을 적용하여 공정가치를 계산한 결과 장부금액과 유사하다고 판단하고 있습니다.

3) 연결실체는 연결재무상태표에 공정가치로 측정되는 금융상품에 대하여 공정가치측정에 사용된 투입변수에 따라 다음과 같은 공정가치 서열체계로 분류하였습니다.

- (수준 1) 동일한 자산이나 부채에 대한 활성시장에서의 (조정되지 않은) 공시가격
- (수준 2) 직접적으로(예: 가격) 또는 간접적으로(예: 가격에서 도출되어) 관측가능한, 자산이나 부채에 대한 투입변수. 단 수준 1에 포함된 공시가격은 제외함
- (수준 3) 관측가능한 시장자료에 기초하지 않은, 자산이나 부채에 대한 투입변수(관측가능하지 않은 투입변수)

당기말 및 전기말 현재 최초 인식 후 공정가치로 측정되는 금융상품을 공정가치가 시장에서 관측가능한 정도에 따라 수준 1에서 수준 3으로 분류하여 분석한 것 입니다.

① 당기말

(단위: 천원)				
구분	수준 1	수준 2	수준 3	합 계
파생상품부채	-	409,259	-	409,259

② 전기말

(단위: 천원)				
구분	수준 1	수준 2	수준 3	합 계
파생상품자산	-	756,035	-	756,035
파생상품부채	-	5,798,806	-	5,798,806

4) 연결실체의 통화선도계약(파생상품부채 : 409,259천원)은 원칙적으로 측정대상 통화선도의 잔존기간과 일치하는 기간에 대한 보고기간 말 현재 시장에서 공시된 선도환율에 기초하여 측정하고 있습니다. 통화선도의 잔존기간과 일치하는 기간의 선도환율이 시장에서 공시되지 않는다면, 시장에서 공시된 각 기간별 선도환율에 보간법을 적용하여 통화선도의 잔존기간과 유사한 기간의 선도환율을 추정하여 통화선도의 공정가치를 측정하였습니다.

상기에서 설명한 바와 같이 통화선도의 공정가치 측정에 사용되는 투입변수는 보고기간말 현재 시장에서 관측가능한 선도환율을 통해 도출되므로, 연결실체는 통화선도의 공정가치 측정치를 공정가치 서열체계상 수준 2로 분류하였습니다.

4. 재무제표

재무상태표

제 56 기 2017.12.31 현재
 제 55 기 2016.12.31 현재
 제 54 기 2015.12.31 현재

(단위 : 원)

	제 56 기	제 55 기	제 54 기
자산			
유동자산	655,306,853,216	679,572,861,017	605,693,863,337
현금및현금성자산	212,521,514,253	234,657,416,084	192,773,290,414
매출채권 및 기타유동채권	194,911,639,365	218,645,303,615	151,755,651,700
미수금	4,955,654,445	7,658,754,110	6,716,048,126
기타수취채권	11,882,897,796	10,428,086,319	2,572,505,080
파생상품자산		756,035,467	1,707,694,762
재고자산	223,537,426,093	200,132,722,692	243,631,535,824
기타자산	7,497,721,264	7,294,542,730	6,537,137,431
비유동자산	1,594,668,782,874	1,491,211,314,998	1,441,896,619,827
장기금융상품	4,000,000	6,000,000	6,000,000
기타장기수취채권	39,637,401,016	41,036,984,873	50,222,268,256
매도가능금융자산	560,000,000	560,000,000	560,000,000
유형자산	1,239,668,890,519	1,198,961,456,707	1,187,781,725,798
무형자산	303,268,722,439	234,344,497,954	186,944,584,522
종속기업투자주식	1,056,485,529	5,829,056,152	5,829,056,152
공동기업투자주식	10,200,000,000	10,200,000,000	10,200,000,000
기타비유동자산	273,283,371	273,319,312	352,985,099
자산총계	2,249,975,636,090	2,170,784,176,015	2,047,590,483,164
부채			
유동부채	1,006,050,749,193	944,944,592,566	878,408,363,253
매입채무 및 기타유동채무	526,467,391,988	482,375,279,702	432,415,648,781
미지급금	188,785,993,568	152,502,510,151	172,582,354,735
단기차입금	163,840,987,050	181,967,721,200	153,224,546,132
파생상품부채	409,259,095	5,798,806,301	24,073,997
기타지급채무	37,164,319,879	34,519,616,413	32,484,210,527
제품보증충당부채	53,046,747,890	53,153,294,239	56,861,221,537
유동성기타장기종업원급여부채	1,190,438,138	1,330,939,340	1,960,778,250
기타부채	35,145,611,585	33,296,425,220	28,855,529,294
비유동부채	466,268,429,097	405,669,623,189	443,372,917,928
장기차입금	70,000,000,000	12,500,000,000	37,500,000,000
장기미지급금	3,374,007,893	5,507,071,099	12,612,613,877
순확정급여부채	284,563,122,681	279,609,199,761	292,005,725,485

기타장기증업원급여채무	15,138,489,583	15,357,662,601	14,321,821,345
장기제품보증충당부채	93,192,808,940	92,695,689,728	86,932,757,221
부채총계	1,472,319,178,290	1,350,614,215,755	1,321,781,281,181
자본			
자본금	689,746,980,000	686,100,480,000	686,100,480,000
기타불입자본	133,141,919,432	131,678,359,632	131,678,359,632
기타자본구성요소		(2,574,700,025)	227,340,000
이익잉여금(결손금)	(45,232,441,632)	4,965,820,653	(92,196,977,649)
자본총계	777,656,457,800	820,169,960,260	725,809,201,983
자본과부채총계	2,249,975,636,090	2,170,784,176,015	2,047,590,483,164

포괄손익계산서

제 56 기 2017.01.01 부터 2017.12.31 까지

제 55 기 2016.01.01 부터 2016.12.31 까지

제 54 기 2015.01.01 부터 2015.12.31 까지

(단위 : 원)

	제 56 기	제 55 기	제 54 기
매출액	3,489,882,082,764	3,626,340,467,068	3,385,555,598,276
제품매출액	3,117,252,231,588	3,206,664,893,588	3,014,054,040,132
상품매출액	333,791,053,504	345,822,592,216	348,189,336,648
기타매출액	39,329,345,503	74,383,218,925	23,836,015,153
매출할인	(490,547,831)	(530,237,661)	(523,793,657)
매출원가	2,976,693,716,040	3,035,871,860,775	2,868,337,736,419
제품매출원가	2,776,656,991,187	2,830,001,672,868	2,652,038,473,285
상품매출원가	168,886,612,603	181,635,357,626	194,951,192,602
기타매출원가	31,150,112,250	24,234,830,281	21,348,070,532
매출총이익	513,188,366,724	590,468,606,293	517,217,861,857
판매비와관리비	577,434,758,471	559,953,922,599	550,410,785,278
판매비	390,223,730,397	384,838,957,096	379,860,810,431
관리비	187,211,028,074	175,114,965,503	170,549,974,847
영업이익(손실)	(64,246,391,747)	30,514,683,694	(33,192,923,421)
기타이익	29,156,178,060	57,806,492,679	31,829,987,950
기타손실	39,785,895,454	38,569,094,169	29,824,657,210
금융수익	25,938,729,763	28,244,307,074	17,730,731,850
금융원가	22,007,421,539	21,226,581,459	45,202,319,058
법인세비용차감전순이익(손실)	(70,944,800,917)	56,769,807,819	(58,659,179,889)
법인세비용			
당기순이익(손실)	(70,944,800,917)	56,769,807,819	(58,659,179,889)
기타포괄손익(손실)	23,321,238,657	37,590,950,458	(923,093,274)
당기손익으로 재분류되지 않는항목(세후기타포괄손익)	20,746,538,632	40,392,990,483	(15,317,733,274)
순확정급여부채의 재측정요소	20,746,538,632	40,392,990,483	(15,317,733,274)
당기손익으로 재분류될 수 있는 항목(세후기타포괄손익)	2,574,700,025	(2,802,040,025)	14,394,640,000
파생상품평가이익(손실)	2,574,700,025	(2,802,040,025)	14,394,640,000

총포괄손익	(47,623,562,260)	94,360,758,277	(59,582,273,163)
주당이익(손실)			
기본 및 희석주당순이익(손실) (단위 : 원)	(515)	414	(428)

자본변동표

제 56 기 2017.01.01 부터 2017.12.31 까지

제 55 기 2016.01.01 부터 2016.12.31 까지

제 54 기 2015.01.01 부터 2015.12.31 까지

(단위 : 원)

	자본									
	자본금	기타불입자본						기타자본구성요 소	이익잉여금(결손금)	자본 합계
		주식발행초과금	감자차익	출자전환채 무	자기주식	자기주식처분이 익	기타불입자본 합계			
2015.01.01 (기초자본)	686,100,480.0 00	11,452,712.81 9	118,189,001.0 64	931,508,409	(1,189,820,000)		129,383,402,292	(14,167,300,000)	(18,220,064,486)	783,096,517.80 6
당기순이익(손실)										(58,659,179.88 9)
순확정급여부채의 재측정요소(손 실)										
자기주식의 취득										
자기주식의 처분					1,189,820,000	1,105,137,340	2,294,957,340			2,294,957,340
파생상품평가이익(손실)								14,394,640,000		14,394,640,000
유상증자										
2015.12.31 (기말자본)	686,100,480.0 00	11,452,712.81 9	118,189,001.0 64	931,508,409		1,105,137,340	131,678,359,632	227,340,000	(92,196,977,649)	725,809,201.98 3
2016.01.01 (기초자본)	686,100,480.0 00	11,452,712.81 9	118,189,001.0 64	931,508,409		1,105,137,340	131,678,359,632	227,340,000	(92,196,977,649)	725,809,201.98 3
당기순이익(손실)									56,769,807,819	56,769,807,819
순확정급여부채의 재측정요소(손 실)									40,392,990,483	40,392,990,483
자기주식의 취득										
자기주식의 처분										
파생상품평가이익(손실)								(2,802,040,025)		(2,802,040,025)
유상증자										
2016.12.31 (기말자본)	686,100,480.0 00	11,452,712.81 9	118,189,001.0 64	931,508,409		1,105,137,340	131,678,359,632	(2,574,700,025)	4,965,820,653	820,169,960.26 0
2017.01.01 (기초자본)	686,100,480.0 00	11,452,712.81 9	118,189,001.0 64	931,508,409		1,105,137,340	131,678,359,632	(2,574,700,025)	4,965,820,653	820,169,960.26 0
당기순이익(손실)									(70,944,800,917)	(70,944,800.91 7)
순확정급여부채의 재측정요소(손 실)									20,746,538,632	20,746,538,632
자기주식의 취득										
자기주식의 처분										
파생상품평가이익(손실)								2,574,700,025		2,574,700,025
유상증자	3,646,500,000	1,463,559,800					1,463,559,800			5,110,059,800
2017.12.31 (기말자본)	689,746,980.0 00	12,916,272.61 9	118,189,001.0 64	931,508,409		1,105,137,340	133,141,919,432		(45,232,441,632)	777,656,457.80 0

현금흐름표

제 56 기 2017.01.01 부터 2017.12.31 까지

제 55 기 2016.01.01 부터 2016.12.31 까지

제 54 기 2015.01.01 부터 2015.12.31 까지

(단위 : 원)

	제 56 기	제 55 기	제 54 기
영업활동현금흐름	205,080,777,994	245,616,556,539	204,142,602,828
영업활동으로 창출된 현금	206,204,896,914	246,601,797,348	204,031,272,016
당기순이익(손실)	(70,944,800,917)	56,769,807,819	(58,659,179,889)
조정	285,797,740,581	269,966,797,865	216,863,010,056
순운전자본의 변동	(8,648,042,750)	(80,134,808,336)	45,827,441,849
이자의 수취	2,645,795,758	2,640,050,477	3,151,629,466
이자의 지급	(3,780,914,678)	(3,636,291,286)	(3,520,527,415)
배당금수입액	11,000,000	11,000,000	480,228,761
투자활동현금흐름	(277,445,714,475)	(210,692,313,143)	(227,988,944,953)
투자활동으로 인한 현금유입액	7,281,143,236	5,010,236,869	8,668,107,055
기타수취채권의 감소	6,220,682,215	2,999,563,996	7,836,121,065
장기금융상품의 감소	2,000,000		
유형자산의 처분	294,784,406	2,010,394,163	718,827,343
무형자산의 처분	763,636,365		
기타자산의 감소	40,250	278,710	113,158,647
투자활동으로 인한 현금유출액	(284,726,857,711)	(215,702,550,012)	(236,657,052,008)
기타수취채권의 증가	8,976,266,184	5,430,000,000	8,493,404,205
유형자산의 취득	157,492,949,563	127,492,681,199	151,090,305,196
무형자산의 취득	118,257,641,964	82,779,868,813	66,873,342,607
공동기업 투자주식의 취득			10,200,000,000
재무활동현금흐름	50,229,034,650	6,959,882,274	67,528,400,147
재무활동으로 인한 현금유입액	75,243,094,152	24,459,882,274	72,528,400,147
차입금의 증가	70,000,000,000	24,030,389,144	70,163,042,023
정부보조금의 수령	133,034,352	429,493,130	70,400,784
유상증자	5,110,059,800		
자기주식의 처분			2,294,957,340
재무활동으로 인한 현금유출액	(25,014,059,502)	(17,500,000,000)	(5,000,000,000)
차입금의 상환	25,014,059,502	17,500,000,000	5,000,000,000
현금및현금성자산에 대한 환율변동효과			
현금및현금성자산의순증가(감소)	(22,135,901,831)	41,884,125,670	43,682,058,022
기초현금및현금성자산	234,657,416,084	192,773,290,414	149,091,232,392
기말현금및현금성자산	212,521,514,253	234,657,416,084	192,773,290,414

이익잉여금 처리계산서(결손금 처리계산서)

제 56 기 2017.01.01 부터 2017.12.31 까지

제 55 기 2016.01.01 부터 2016.12.31 까지

제 54 기 2015.01.01 부터 2015.12.31 까지

(단위 : 원)

과목	제 56기		제 55 기		제 54 기	
	처분확정일 2018년 3월 30일		처분확정일 2017년 3월 31일		처분확정일 2016년 3월 23일	
I. 미처분이익잉여금(결손금)		(45,232,441,632)		4,965,820,653		(92,196,977,649)
1. 전기이월미처분이익잉여금(결손금)	4,965,820,653		(92,196,977,649)		(18,220,064,486)	
2. 당기순이익(손실)	(70,944,800,917)		56,769,807,819		(58,659,179,889)	
3. 순확정급여부채의 재측정요소	20,746,538,632		40,392,990,483		(15,317,733,274)	
II. 결손금 처리액		45,232,441,632		-		-
1. 자기주식처분이익	1,105,137,340			-		-
2. 감자차익	44,127,304,292			-		-
III. 차기이월미처분이익잉여금(결손금)		-		4,965,820,653		(92,196,977,649)

5. 재무제표 주석

제 56(당) 기 2017년 12월 31일 현재

제 55(전) 기 2016년 12월 31일 현재

쌍용자동차 주식회사

쌍용자동차 주식회사(이하 "당사")는 1962년 12월 6일에 설립되었으며, 1975년 5월에 당사의 주식을 한국거래소가 개설한 유가증권시장에 상장하였습니다. 본사는 경기도 평택시 동삭로에 위치하고 있으며, 경기도 평택과 경상남도 창원에 공장을 두고 각종 자동차 및 동부분품의 제조 및 판매업, 각종 중기 및 동부분품의 제조 및 판매업, 각종 자동차 및 중기의 수리업 등을 영위하고 있습니다.

당기말 현재 당사의 주요 주주 지분현황은 다음과 같습니다.

주주명	보유주식수(주)	지분율(%)	비고
Mahindra & Mahindra Ltd.	99,964,502	72.46	최대주주
기타	37,984,894	27.54	
계	137,949,396	100.00	

2. 재무제표 작성기준

(1) 회계기준의 적용

당사는 한국채택국제회계기준을 적용하여 재무제표를 작성하고 있으며, 동 재무제표는 기업회계기준서 제1027호 '별도재무제표'에 따른 별도재무제표로, 별도재무제표는 지배기업 또는 피투자자에 대하여 공동지배력이나 유의적인 영향력이 있는 투자자가 투자자산을 원가법 또는 기업회계기준서 제1039호 '금융상품'에 따른 회계처리로 표시한 재무제표입니다.

재무제표는 아래의 열거하고 있는 재무상태표의 주요 항목을 제외하고는 역사적원가주의를 기준으로 작성되었습니다. 역사적원가는 일반적으로 자산을 취득하기 위하여지급한 대가의 공정가치로 측정하고 있습니다.

- ① 공정가치로 측정되는 파생상품
- ② 공정가치로 측정되는 당기손익인식금융상품
- ③ 확정급여채무의 현재가치에서 사외적립자산의 공정가치를 차감한 확정급여부채

한편, 동 재무제표는 2018년 2월 13일자 이사회에서 승인되었으며, 2018년 3월 30일자 주주총회에서 최종 승인될 예정입니다.

1) 당기에 새로 도입된 기준서 및 해석서와 그로 인한 회계정책의 변경 내용은 다음과 같습니다.

① 기업회계기준서 제1007호 '현금흐름표' 개정

동 기준서는 재무활동에서 생기는 부채의 변동에 대한 공시를 요구하며, 해당 개정사항이 당

사의 재무제표에 미치는 중요한 영향은 없습니다.

② 기업회계기준서 제1012호 '법인세' 개정

동 기준서는 공정가치로 측정하는 고정금리부 금융상품의 장부금액이 하락하나 세무상 가액이 원가로 유지되는 경우 매각이나 사용과 같은 예상 회수방식과 무관하게 차감할 일시적차이가 발생한다는 것과 차감할 일시적차이의 실현 가능성을 검토하기 위한 미래 과세소득은 자산의 장부금액을 초과하는 금액으로 추정할 수 있으며, 미래과세소득이 충분한지를 검토할 때 차감할 일시적차이와 차감할 일시적차이의 소멸에 따른 공제효과를 고려하기 전의 미래 과세소득을 비교해야 한다는 것을 주요 내용으로 하고 있습니다. 해당 개정사항이 당사의 재무제표에 미치는 중요한 영향은 없습니다.

2) 재무제표 발행승인일 현재 제정·공표되었으나, 아직 시행일이 도래하지 아니하였으며 당사가 조기 적용하지 아니한 한국채택국제회계기준의 내역은 다음과 같습니다.

① 기업회계기준서 제1115호 고객과의 계약에서 생기는 수익(제정)

2017년 12월 31일 현재 당사는 2018년 1월 1일부터 최초 도입 예정인 기업회계기준서 제1115호의 도입과 관련하여 당사의 모든 유형의 계약에 5단계 수인인식모형을 적용하여 검토하고 분석하였습니다. 동 기준서의 도입에 따라서 변경되는 주요 영향력은 다음과 같습니다.

당사는 고객과의 제품 및 상품계약에서 (1)차량 및 상품의 판매, (2)차량의 운송 (3)보증 등과 같이 구별되는 수행의무를 식별합니다. 계약에 따라 재화의 위험과 보상을 이전하는 시점에 인식하였던 수익을 재화의 양도 계약에서 운송 및 보증 등에 대한 수행의무를 식별하여 이행되는 시점 또는 기간에 걸쳐 매출을 이연하여 인식합니다.

고객이 제품판매계약을 체결 당시 추가로 보증을 구매할 수 있는 선택권이 있으며, 영업정책에 따라 고객과 제품 판매계약 체결 당시 고객에게 제품이 규격에 부합한다는 확신에 추가하여 보증용역을 제공하는 계약을 체결할 수도 있습니다. 고객이 보증을 구매하거나 영업정책에 의하여 고객에게 제품이 규격에 부합한다는 확신에 추가하여 제공하는 용역은 구별되는 용역으로 수행의무가 이행되는 시점에 걸쳐서 매출을 이연하고 제품판매보증충당금으로 인식하지 않습니다.

고객에게 제품에 규격에 부합한다는 확신에 추가하여 제공하는 용역의 거래가격은 상대적 개별 판매가격을 기초로 거래가격을 배분하며 각 수행의무의 개별 판매가격을 추정하기 위해 '예상원가이윤가산 접근법'을 고려할 예정입니다.

그 밖의 고객에게 지급하는 대가는 기업회계기준서 제1115호에서 정의하고 있는 사항을 매출에서 차감하여 인식합니다.

당사는 이 기준서를 적용하는 최초적용일에 완료되지 않은 계약에 대해서만 그 누적효과를 기초이익잉여금의 반영하여 인식하는 실무적 간편법을 선택하여 적용하였습니다. 그 결과 최초적용일에 이익잉여금의 기초 잔액은 변동이 없습니다.

② 기업회계기준서 제1109호 금융상품(제정)

동 기준서에는 금융자산의 관리를 위한 사업모형과 금융자산의 계약상 현금흐름 특성에 근거한 금융자산의 분류와 측정, 기대신용손실에 기초한 금융상품의 손상모형, 위험회피회계에 적격한 위험회피대상항목과 위험회피수단의 확대나 위험회피효과 평가방법의 변경 등을 그

주요특징으로 합니다. 동 기준서는 기업회계기준서 제1039호 '금융상품: 인식과 측정'을 대체하며 2018년 1월 1일 이후 개시하는 회계연도부터 적용될 예정입니다.

당사는 기업회계기준서 제1109호의 최초 적용에 따른 재무적 영향을 평가하기 위하여 당기 말 현재 상황 및 입수 가능한 정보에 기초하여 당기 재무제표에 미치는 재무적 영향을 분석한 결과, 동 기준서의 주요사항 별로 재무제표에 미칠 것으로 예상되는 재무적 영향은 다음과 같습니다.

- 금융자산의 분류 및 측정

새로운 기업회계기준서 제1109호를 적용할 경우 당사는 금융자산의 관리를 위한 사업 모형과 금융자산의 계약상 현금흐름 특성에 근거하여 금융자산을 후속적으로 상각후원가, 기타포괄손익-공정가치, 당기손익-공정가치로 측정되도록 분류하고, 복합계약이 금융자산을 주계약으로 포함하는 경우에는 내재파생상품을 분리하지 않고 해당 복합계약 전체를 기준으로 금융자산을 분류합니다.

구 분	원금과 이자만으로 구성	그 외의 경우
계약상 현금흐름 수취 목적	상각후원가 측정(*1)	당기손익-공정가치 측정(*2)
계약상 현금흐름 수취 및 매도 목적	기타포괄손익-공정가치 측정(*1)	
매도 목적, 기타	당기손익-공정가치 측정	

(*1) 회계불일치를 제거하거나 감소시키기 위하여 당기손익-공정가치 측정 항목으로 지정할 수 있습니다.(취소 불가)

(*2) 단기매매목적이 아닌 지분증권의 경우 기타포괄손익-공정가치 측정 항목으로 지정할 수 있습니다.(취소 불가)

현재 당사가 보유하고 있는 금융자산(파생상품 제외)은 상각후원가로 측정하는 대여금및수취채권 462,148백만원과 당기손익-공정가치로 측정하는 매도가능금융자산 560백만원이 있습니다. 당사가 보유하고 있는 대여금및수취채권은 대부분 계약상 현금흐름 수취를 목적으로 보유하고 있으며 계약조건에 따라 특정일에 원금과 원금 잔액에 대한 이자만으로 구성된 현금흐름 특성을 보이므로 상각후원가 측정 금융자산으로 분류되어 재무제표에 중대한 영향을 미치지 않을 것으로 판단합니다.

- 금융부채의 분류 및 측정

새로운 기업회계기준서 제1109호에 따르면 당기손익-공정가치 측정 항목으로 지정한 금융부채의 공정가치 변동 중 해당 금융부채의 신용위험 변동으로 인한 부분은 당기손익이 아닌 기타포괄손익으로 표시하고, 동 기타포괄손익은 후속적으로 당기손익으로 재순환하지 않습니다. 다만, 금융부채의 신용위험 변동에 따른 공정가치 변동을 기타포괄손익으로 인식하면 회계불일치가 발생하거나 확대될 경우에는 해당 공정가치 변동을 당기손익으로 인식합니다.

당기말 현재 당사는 상각후원가로 측정하는 금융부채 951,336백만원, 당기손익인식금융부채 409백만원을 보유하고 있습니다.

재무적 영향 평가 결과에 따르면 당사가 보유하고 있는 금융부채의 신용위험 변동이 미미하여 기업회계기준서 제1109호를 적용하더라도 해당 금융부채가 재무제표에 미치는 영향은 크지 않을 것으로 판단합니다.

- 손상: 금융자산과 계약자산

현행 기업회계기준서 제1039호에서는 발생손실모형(incurred loss model)에 따라 손상발생의 객관적 증거가 있는 경우에만 손상을 인식하지만, 새로운 기업회계기준서 제1109호에서는 상각후원가 또는 기타포괄손익-공정가치로 측정하는 채무상품, 리스채권, 계약자산, 대출약정, 금융보증계약에 대하여 기대신용손실모형(expected credit loss impairment model)에 따라 손상을 인식합니다.

기업회계기준서 제1109호에서는 금융자산 최초 인식 후 신용위험의 증가 정도에 따라 아래 표와 같이 3단계로 구분하여 12개월 기대신용손실이나 전체기간 기대신용손실에 해당하는 금액으로 손실충당금을 측정하도록 하고 있어 현행 기업회계기준서 제1039호의 발생손실모형에 비하여 신용손실을 조기에 인식할 수 있습니다.

구 분(*1)		손실충당금
Stage 1	최초 인식 후 신용위험이 유의적으로 증가하지 않은 경우(*2)	12개월 기대신용손실: 보고기간 말 이후 12개월 내에 발생 가능한 금융상품의 채무불이행 사건으로 인한 기대신용손실
Stage 2	최초 인식 후 신용위험이 유의적으로 증가한 경우	전체기간 기대신용손실: 기대존속기간에 발생할 수 있는 모든 채무불이행 사건으로 인한 기대신용손실
Stage 3	신용이 손상된 경우	

(*1) 기업회계기준서 제1115호 고객과의 계약에서 생기는 수익의 적용범위에 포함되는 거래에서 생기는 매출채권이나 계약자산의 경우 유의적인 금융요소가 없다면 전체기간 기대신용손실에 해당하는 금액으로 손실충당금을 측정해야 하고, 유의적인 금융요소가 있다면 전체기간 기대신용손실에 해당하는 금액으로 손실충당금을 측정하는 것을 회계정책으로 선택할 수 있습니다. 리스채권도 전체기간 기대신용손실에 해당하는 금액으로 손실충당금을 측정하는 것을 회계정책으로 선택할 수 있습니다.

(*2) 보고기간 말 신용위험이 낮은 경우에는 신용위험이 유의적으로 증가하지 않은 것으로 간주할 수 있습니다.

당기말 현재 당사의 대여금및수취채권에 대한 손실충당금은 3,910백만원입니다.

당사는 기업회계기준서 제1109호 적용 시 유의적인 금융요소가 있는 매출채권 및 계약자산 등에 대하여 전체기간 기대신용손실에 해당하는 금액으로 손실충당금을 측정하고, 보고기간 말 현재 신용위험이 낮은 경우 신용위험이 유의적으로 증가하지 않은것으로 보는 간편법을 사용할 계획입니다.

재무적 영향 평가 결과에 따르면 기업회계기준서 제1109호를 적용하더라도 대여금 및 수취채권에 대한 손실충당금의 변동이 재무제표에 미치는 영향은 크지 않을 것으로 판단합니다.

- 위험회피회계

새로운 기업회계기준서 제1109호에서는 현행 기업회계기준서 제1039호에서 정한 위험회피회계의 체계(공정가치위험회피, 현금흐름위험회피, 해외사업장순투자위험회피)를 유지하지만, 복잡하고 규정 중심적인 기업회계기준서 제1039호의 위험회피회계 요구사항을 기업의 위험관리 활동에 중점을 둔 원칙중심적인 방식으로 변경했습니다. 이러한 변경의 효과로 위

험회피대상항목과 위험회피수단이 확대되었고, 실제로 높은 위험회피효과(80~125%)가 있는지 사후적으로 평가하는 조건과 계량적인평가 기준이 없어지는 등 위험회피회계 적용요건이 완화되었습니다.

위험회피회계에 대한 경과규정에 따르면 기업회계기준서 제1109호를 최초 적용할 때 현행 기업회계기준서 제1039호의 위험회피회계 관련 규정을 계속해서 적용할 것을 회계정책으로 선택할 수 있습니다.

당사는 외화환율에 대한 위험회피목적으로 통화선도거래를 체결하고 있으나 보고기간말 현재 위험회피회계를 지정한 파생상품거래는 없습니다.

현행 기업회계기준서 제1039호의 위험회피회계 적용요건을 충족하지 못한 위험관리활동에 대해 기업회계기준서 제1109호의 위험회피회계 적용 요건을 충족 여부를 파악하여 최대한 위험회피회계를 적용할 계획입니다. 따라서 당기손익의 변동성이 감소할 것으로 예상합니다.

③ 기업회계기준서 제1116호 리스(제정)

기업회계기준서 제1116호 '리스'는 현 기준서인 기업회계기준서 제1017호 '리스'와 기업회계기준해석서 제2104호 '약정에 리스가 포함되어 있는지의 결정'을 대체하게 됩니다. 이 기준서는 2019년 1월 1일 이후 최초로 시작되는 회계연도부터 적용해야 하며, 기업회계기준서 제1115호 '고객과의 계약에서 생기는 수익'을 적용하는 기업은 조기 적용할 수 있습니다.

기업회계기준서 제1116호는 리스이용자가 리스 관련 자산과 부채를 재무상태표에 인식하는 하나의 회계모형을 제시하고 있습니다. 리스이용자는 기초자산을 사용할 권리를 나타내는 사용권자산과 리스료를 지급할 의무를 나타내는 리스부채를 인식해야 합니다. 단기리스와 소액 기초자산 리스의 경우 리스 인식이 면제될 수 있습니다. 리스제공자 회계처리는 리스를 금융리스와 운용리스로 분류하는 기존의 기준서와 유사합니다.

리스이용자로서 당사는 소급적용 접근법, 수정된 소급적용 접근법 중 한가지 방법으로 새로운 기준서를 적용할 수 있습니다. 당사는 새로운 기준서의 도입과 관련하여 소급적용 접근법을 적용할 지, 수정된 소급적용 접근법을 적용할 지 여부를 결정하여향후 재무제표 주석에 공시할 예정입니다.

(2) 종속기업 및 공동기업

기업회계기준서 제1027호 '연결재무제표와 별도재무제표'에 의한 지배회사인 당사는 쌍용기차유한공사, Ssangyong European Parts Center B.V.를 종속기업으로 보유하고 있으며, 에스와이오토캐피탈(주)를 공동기업으로 보유하고 있습니다. 종속기업 및 공동기업은 직접적인 지분투자에 근거하여 원가법으로 계상하였으며, 종속기업으로부터 수취하는 배당금은 배당에 대한 권리가 확정되는 시점에 당기손익으로 인식하고 있습니다.

(3) 수익인식

당사는 고객으로부터 받았거나 받을 대가의 공정가치에서 부가가치세, 반품, 리베이트 및 할인액을 차감한 금액을 수익으로 측정하고 있습니다. 당사는 수익금액을 신뢰성 있게 측정할 수 있고, 미래의 경제적 효익이 당사에 유입될 가능성이 높으며, 다음에서 설명하고 있는 당사의 활동별 수익인식요건을 충족하는 경우에 수익을 인식하고 있습니다.

1) 재화의 판매

당사는 재화의 소유에 따른 중요한 위험과 보상이 이전된 시점에 재화의 판매에 따른 수익을 인식하고 있습니다.

2) 용역의 제공

용역의 제공으로 인한 수익은 진행기준에 따라 인식하고 있습니다. 당사는 수행된 용역을 신뢰성 있게 측정할 수 있는 방법을 사용하기 위하여 거래의 성격에 따라, 작업수행정도의 조사, 총예상용역량 대비 현재까지 수행한 누적용역량의 비율, 총추정원가 대비 현재까지 발생한 누적원가의 비율 등의 제공한 용역을 신뢰성 있게 측정할 수 있는 방법을 사용하여 진행률을 결정하고 있습니다.

3) 로열티수익

로열티수익은 관련된 계약의 경제적 실질을 반영하여 발생기준에 따라 인식하고 있습니다.

4) 배당금수익과 이자수익

투자로부터 발생하는 배당금수익은 배당금을 받을 권리가 확정되는 시점에 인식하고 있습니다. 이자수익은 시간의 경과에 따라 유효이자율법으로 인식하고 있습니다. 유효이자율은 금융자산의 예상만기에 걸쳐 수취할 미래현금의 현재가치를 순장부금액과 일치시키는 이자율입니다.

(4) 외화환산

당사는 재무제표에 포함되는 항목들에 대해 각 당사의 영업활동이 이루어지는 주된 경제환경에서의 통화("기능통화")를 이용하여 측정하고 있습니다. 재무제표는 당사의 기능통화인 대한민국의 통화(KRW)로 표시됩니다.

당사의 재무제표 작성에 있어서 당사의 기능통화 외의 통화(외화)로 이루어진 거래는 거래일의 환율로 기록됩니다. 매 보고기간 말에 화폐성 외화항목은 보고기간 말의 환율로 재환산하고 있습니다. 한편 공정가치로 측정하는 비화폐성 외화항목은 공정가치가 결정된 날의 환율로 재환산하지만, 역사적 원가로 측정되는 비화폐성 외화항목은 재환산하지 않습니다.

(5) 금융자산

금융자산은 당사가 계약의 당사자가 되는 때에 인식하고 있습니다. 금융자산은 최초 인식시 공정가치로 측정하고 있습니다. 금융자산의 취득과 직접 관련되는 거래원가는 최초 인식시 금융자산의 공정가치에 차감하거나 부가하고 있습니다. 다만 당기 손익인식금융자산의 취득과 직접 관련되는 거래원가는 발생 즉시 당기손익으로 인식하고 있습니다.

금융자산의 정형화된 매입 또는 매도는 모두 매매일에 인식하거나 제거하고 있습니다. 금융자산의 정형화된 매입 또는 매도는 관련 시장의 규정이나 관행에 의하여 일반적으로 설정된 기간 내에 금융상품을 인도하는 계약조건에 따라 금융자산을 매입하거나 매도하는 계약입니다.

금융자산은 당기손익인식금융자산, 만기보유금융자산, 매도가능금융자산, 대여금 및 수취채권으로 분류하고 있습니다. 이러한 분류는 금융자산의 성격과 보유목적에 따라 최초 인식 시점에 결정하고 있습니다.

1) 당기손익인식금융자산

당기손익인식금융자산은 공정가치로 측정하며 평가손익은 당기손익으로 인식하고 있습니다

다음의 경우 금융자산을 단기매매금융자산으로 분류하고 있습니다.

-	단기간 내 매도할 목적으로 취득한 경우
-	최초 인식시점에, 당사가 공동으로 관리하고 단기적 이익획득을 목적으로 최근 실제 운용하고 있는 특정 금융상품 포트폴리오의 일부인 경우
-	위험회피수단으로 지정되고 위험회피에 효과적인 파생상품이 아닌 파생상품

다음의 경우에 단기매매금융자산이 아니거나 기업회계기준서 제1103호 '사업결합'이 적용되는 사업결합에서 취득자의 조건부대가가 아닌 금융자산은 최초 인식시점에 당기손익인식금융자산으로 지정할 수 있습니다.

-	당기손익인식항목으로 지정함으로써, 지정하지 않았더라면 발생하였을 인식과 측정상의 불일치를 제거하거나 상당히 감소시킬 수 있는 경우
-	금융자산이 당사의 문서화된 위험관리나 투자전략에 따라 금융상품집합(금융자산, 금융부채 또는 금융자산과 금융부채의 조합으로 구성된 집합)의 일부를 구성하고, 공정가치 기준으로 관리하고 그 성과를 평가하며, 그 정보를 내부적으로 제공하는 경우
-	금융자산에 하나 또는 그 이상의 내재파생상품을 포함하고 있고, 기업회계기준서 제1039호 '금융상품: 인식과 측정'에 따라 합성계약 전체를 당기손익인식금융자산으로 지정할 수 있는 경우

당기말 현재 당사가 당기손익인식금융자산으로 지정한 금융자산은 없습니다.

당기손익인식금융자산은 공정가치로 측정하며 재측정으로 인해 발생하는 평가손익을 당기손익으로 인식하고 있습니다. 당기손익으로 인식된 평가손익에는 금융자산으로부터 획득한 배당금과 이자수익이 포함되어 있으며, 포괄손익계산서상 금융손익 항목으로 계상하고 있습니다.

2) 만기보유금융자산

지급금액이 확정되었거나 결정가능하고, 만기가 고정되었고 당사가 만기까지 보유할적극적인 의도와 능력이 있는 비파생금융자산은 만기보유금융자산으로 분류하고 있습니다. 만기보유금융자산은 유효이자율을 사용하여 측정된 상각후원가에서 손상차손누계액을 차감한 금액으로 표시하고 있으며, 이자수익은 유효이자율법을 사용하여 인식하고 있습니다.

3) 매도가능금융자산

매도가능금융자산은 최초 인식시 매도가능금융자산으로 지정되거나 당기손익인식금융자산, 만기보유금융자산 또는 대여금 및 수취채권으로 분류되지 않는 비파생 금융자산입니다.

매도가능금융자산은 후속적으로 매 보고기간 말의 공정가치로 측정하고 있습니다. 당기손익으로 인식하는 화폐성 매도가능금융자산의 외환손익(아래 참고)과 유효이자율법을 사용하여 계산한 이자수익을 제외한 매도가능금융자산의 장부금액 변동은 기타포괄손익으로 인식

하고 자본(매도가능금융자산평가손익)에 누계하고 있습니다.

매도가능금융자산이 처분되거나 손상되는 때에 기타포괄손익으로 인식된 누적평가손익은 당기손익으로 재분류하고 있습니다. 다만, 활성시장에서 공시되는 시장가격이 없고 공정가치를 신뢰성 있게 측정할 수 없는 지분상품 등은 원가로 측정하고 있습니다.

한편, 매도가능지분상품의 배당금은 당사가 배당금을 수취할 권리가 확정되는 시점에 당기손익으로 인식하고 있습니다.

4) 대여금 및 수취채권

활성시장에서 가격이 공시되지 않으며, 지급금액이 확정되었거나 결정가능한 비파생금융자산은 원칙적으로 '대여금 및 수취채권'으로 분류하고 있습니다. 대여금 및 수취채권은 유효이자율법을 사용하여 계산된 상각후원가에서 손상차손누계액을 차감하여 측정하고 있습니다. 이자수익은 할인효과가 중요하지 않은 단기수취채권을 제외하고는 유효이자율법을 사용하여 인식하고 있습니다.

5) 금융자산의 손상

당기손익인식금융자산을 제외한 나머지 금융자산은 매 보고기간 말에 손상에 대한 징후를 평가합니다. 최초 인식 후에 하나 이상의 사건이 발생한 결과, 금융자산의 추정미래현금흐름에 영향을 미쳤다는 객관적인 증거가 있는 경우 당해 금융자산은 손상된 것으로 간주합니다.

매도가능금융자산으로 분류된 지분상품에 대하여는, 동 지분상품의 공정가치가 원가이하로 중요하게 하락하거나 지속적으로 하락하는 경우 손상이 발생하였다는 객관적인 증거로 간주하고 있습니다.

그 밖의 모든 금융자산에 대하여, 다음 중 하나에 해당하는 경우에 손상의 객관적인 증거로 간주하고 있습니다.

-	발행자 또는 거래상대방이 중요한 재무적 어려움에 처하는 경우
-	이자지급이나 원금상환의 불이행이나 연체
-	차입자가 파산하거나 재무구조조정이 있을 가능성이 높아지는 경우
-	재무적 어려움으로 당해 금융자산에 대한 활성시장이 소멸되는 경우

매출채권과 같은 특정 분류의 금융자산의 경우, 개별적으로 손상되지 않았다고 평가된 자산은 추가로 집합적으로 손상여부를 검토하고 있습니다. 수취채권 포트폴리오가 손상되었다는 객관적인 증거에는 수취채권의 채무불이행과 관련이 있는 국가 또는 지역의 경제상황에 있어서 주목할 만한 변화 뿐만 아니라 대금회수에 관한 당사의 과거 경험, 평균신용공여기간을 초과하는 연체 횟수의 증가도 포함하고 있습니다.

상각후원가로 측정되는 금융자산의 경우, 당해 자산의 장부금액과 최초 유효이자율로 할인한 추정미래현금흐름의 현재가치와의 차이를 손상차손으로 인식하고 있습니다.

원가로 측정되는 금융자산의 경우에는 당해 자산의 장부금액과 유사한 금융자산의 현행 시장수익률로 할인한 추정미래현금흐름의 현재가치와의 차이를 손상차손으로 인식하고 있습니다. 이러한 손상차손은 후속 기간에 환입하지 않습니다.

대여금및수취채권의 범주로 분류되는 금융자산이 손상되었다고 판단하는 경우 대손충당금을 사용하여 장부금액을 감소시키고 있으며, 회수가 불가능하다고 판단하는 경우 관련 채권과 대손충당금을 감소시키는 방식으로 제각하고 있습니다. 과거 제각하였던 금액이 후속적으로 회수된 경우 당기손익으로 회계처리를 하고 있습니다. 또한 대손충당금의 장부금액 변동은 당기손익으로 인식하고 있습니다.

매도가능금융자산이 손상되었다고 판단될 때, 과거에 기타포괄손익으로 인식한 누적평가손익은 당기손익으로 재분류하고 있습니다.

상각후원가로 측정하는 금융자산은 후속기간에 손상차손금액이 감소하고 그 감소가 손상을 인식한 후에 발생한 사건과 객관적으로 관련 있는 경우, 과거에 인식하였던 손상차손은 해당 손상차손을 환입하는 시점의 금융자산의 장부금액이 손상차손을 인식 하지 않았더라면 계상되었을 상각후원가를 초과하지 않는 범위내에서 환입하고 있습니다.

매도가능지분상품에 대해서는 과거에 당기손익으로 인식한 손상차손은 당기손익으로 환입하지 않습니다. 손상차손을 인식한 후의 공정가치의 증가분은 기타포괄손익으로 인식하고 있습니다. 매도가능채무상품에 대해서는 후속기간에 공정가치의 증가가 손상차손을 인식한 후에 발생한 사건과 객관적으로 관련 있는 경우 손상차손을 당기손익으로 환입하고 있습니다.

6) 금융자산의 제거

금융자산의 현금흐름에 대한 계약상 권리가 소멸하거나, 금융자산을 양도하고 금융자산의 소유에 따른 위험과 보상의 대부분을 다른 기업에게 이전할 때 금융자산을 제거하고 있습니다. 만약 금융자산의 소유에 따른 위험과 보상의 대부분을 이전하지도 않고 보유하지도 않으며, 양도한 금융자산을 계속하여 통제하고 있다면, 당사는 당해 금융자산에 대하여 지속적으로 관여하는 정도까지 계속하여 인식하고 있습니다. 만약 양도한 금융자산의 소유에 따른 위험과 보상의 대부분을 보유하고 있다면, 당사는 당해 금융자산을 계속 인식하고 수취한 대가는 담보 차입으로 인식하고 있습니다.

금융자산 전체를 제거하는 경우, 수취한 대가와 기타포괄손익으로 인식한 누적손익의 합계액과 당해 자산의 장부금액과의 차이는 당기손익으로 인식하고 있습니다.

금융자산의 전체가 제거되는 경우가 아닌 경우에는(예를 들어 당사가 양도자산의 일부를 재매입할 수 있는 옵션을 보유하거나, 잔여지분을 보유하고 있고 이러한 잔여지분의 보유가 소유에 따른 위험과 보상을 대부분 보유한 것으로 볼 수 없고 당해 자산을 통제하고 있는 경우), 당사는 당해 금융자산의 기존 장부금액을 양도일 현재 각 부분의 상대적 공정가치를 기준으로 지속적 관여에 따라 계속 인식되는 부분과 더 이상 인식되지 않는 부분으로 배분하고 있습니다. 제거되는 부분에 대하여 수취한대가와 제거되는 부분에 배분된 기타포괄손익으로 인식된 누적손익의 합계액과 더 이상 인식되지 않는 부분에 배분된 장부금액과의 차이는 당기손익으로 인식하고 있습니다. 기타포괄손익으로 인식된 누적손익은 각 부분의 상대적 공정가치를 기준으로 계속 인식되는 부분과 더 이상 인식되지 않는 부분으로 배분하고 있습니다.

(6) 금융부채와 지분상품

1) 부채·자본 분류

채무상품과 지분상품은 계약의 실질 및 금융부채와 지분상품의 정의에 따라 금융 부채 또

는 자본으로 분류하고 있습니다.

2) 지분상품

지분상품은 기업의 자산에서 모든 부채를 차감한 후의 잔여지분을 나타내는 모든 계약입니다. 당사가 발행한 지분상품은 발행금액에서 직접발행원가를 차감한 순액으로 인식하고 있습니다.

자기지분상품을 재취득하는 경우, 이러한 지분상품은 자본에서 직접 차감하고 있습니다. 자기지분상품을 매입 또는 매도하거나 발행 또는 소각하는 경우의 손익은 당기손익으로 인식하지 않습니다.

3) 금융부채

금융부채는 당사가 계약의 당사자가 되는 때에 인식하고 있습니다. 금융부채는 최초 인식시 공정가치로 측정하고 있습니다. 금융부채의 발행과 직접 관련되는 거래원가는 최초 인식시 금융부채의 공정가치에 차감하고 있습니다. 다만 당기손익인식금융부채의 발행과 직접 관련되는 거래원가는 발생 즉시 당기손익으로 인식하고 있습니다.

금융부채는 '당기손익인식금융부채' 또는 '기타부채'로 분류하고 있습니다.

4) 당기손익인식금융부채

금융부채는 기업회계기준서 제1103호 '사업결합'이 적용되는 사업결합에서 취득자의 조건부 대가이거나 단기매매항목이거나 최초 인식시 당기손익인식금융부채로 지정할 경우 당기손익인식금융부채로 분류하고 있습니다.

다음의 경우 금융부채를 단기매매금융부채로 분류하고 있습니다.

-	주로 단기간 내에 재매입할 목적으로 부담한 경우
-	최초 인식시점에, 당사가 공동으로 관리하고 단기적 이익획득을 목적으로 최근 실제운용하고 있는 특정 금융상품 포트폴리오의 일부인 경우, 당사가 공동으로 관리하는 특정 금융상품 포트폴리오의 일부
-	위험회피수단으로 지정되고 위험회피에 효과적인 파생상품이 아닌 파생상품

다음의 경우 단기매매항목이 아니거나 또는 사업결합의 일부로 취득자가 지급하는 조건부 대가가 아닌 금융부채는 최초 인식시점에 당기손익인식금융부채로 지정할 수 있습니다.

-	당기손익인식항목으로 지정함으로써, 지정하지 않았더라면 발생할 수 있는 측정이나 인식상의 불일치를 제거하거나 상당히 감소시킬 수 있는 경우
-	금융부채가 당사의 문서화된 위험관리나 투자전략에 따라 금융상품집합(금융자산, 금융부채 또는 금융자산과 금융부채의 조합으로 구성된 집합)의 일부를 구성하고, 공정가치 기준으로 관리하고 그 성과를 평가하며, 그 정보를 내부적으로 제공하는 경우
-	금융부채가 하나 이상의 내재파생상품을 포함하는 계약의 일부를 구성하고 기업 회계기준서 제1039호 '금융상품: 인식과 측정'에 따라 합성계약 전체(자산 또는 부채)를 당기손익인식 부채로 지정할 수 있는 경우

당기말 현재 당사가 당기손익인식금융부채로 지정한 금융부채는 없습니다.

당기손익인식금융부채는 공정가치로 측정하며 재측정으로 인해 발생하는 평가손익은 당기손익으로 인식하여 포괄손익계산서상 금융손익 항목에 포함하고 있습니다. 그리고 당기손익으로 인식된 동 평가손익에는 당기손익인식금융부채와 관련하여 지급된 이자비용이 포함되어 있습니다.

5) 기타금융부채

기타금융부채는 유효이자율법을 사용하여 측정된 상각후원가로 후속측정되며, 이자비용은 유효이자율법을 사용하여 인식하고 있습니다.

유효이자율법은 금융부채의 상각후원가를 계산하고 관련 기간에 걸쳐 이자비용을 배분하는 방법입니다. 유효이자율은 금융부채의 기대존속기간이나 (적절하다면) 더 짧은 기간에 지급하거나 수취하는 수수료와 포인트(유효이자율의 주요 구성요소임), 거래원가 및 기타 할증액 또는 할인액을 포함하여 예상되는 미래현금지급액의 현재가치를 최초 인식시 순장부금액과 정확히 일치시키는 이자율입니다.

6) 금융부채의 제거

당사는 당사의 의무가 이행, 취소 또는 만료된 경우에만 금융부채를 제거합니다. 지급한 대가와 제거되는 금융부채의 장부금액과의 차이는 당기손익으로 인식하고 있습니다.

(7) 파생상품

당사는 외화위험을 관리하기 위하여 통화선도계약을 체결하고 있습니다.

파생상품은 최초 인식시 계약일의 공정가치로 측정하고 있으며, 후속적으로 매 보고기간 말의 공정가치로 재측정하고 있습니다. 파생상품을 위험회피수단으로 지정하였으나 위험회피에 효과적이지 않다면 파생상품의 공정가치변동으로 인한 평가손익은 즉시 당기손익으로 인식하고 있습니다. 파생상품을 위험회피수단으로 지정하고 위험회피에 효과적이라면 당기손익의 인식시점은 위험회피관계의 특성에 따라 좌우됩니다.

공정가치가 정(+)의 값을 갖는 파생상품은 금융자산으로 인식하며, 부(-)의 값을 갖는 파생상품을 금융부채로 인식하고 있습니다. 파생상품은 파생상품의 잔여만기가 12개월을 초과하고 12개월 이내에 실현되거나 결제되지 않을 것으로 예상되는 경우에는 비유동자산 또는 비유동부채로 분류하고 있습니다. 기타 파생상품은 유동자산 또는 유동부채로 표시하고 있습니다.

당사는 위험회피수단으로 지정되고 현금흐름위험회피회계의 적용요건을 충족한 파생상품의 공정가치변동분 중 위험회피에 효과적인 부분은 기타포괄손익으로 인식하고 현금흐름위험회피적립금에 누계하고 있습니다. 위험회피에 비효과적인 부분과 관련된 손익은 당기손익으로 인식하고, 포괄손익계산서상 영업외손익항목으로 처리하고 있습니다.

이전에 기타포괄손익으로 인식하고 자본항목에 누계한 위험회피수단 평가손익은 위험회피대상항목이 당기손익으로 영향을 미치는 때에 당기손익으로 재분류하고 있으며, 재분류된 금액은 포괄손익계산서상 위험회피대상항목과 관련된 항목에 인식하고 있습니다. 그러나 위험회피대상 예상거래에 따라 향후 비금융자산이나 비금융부채를 인식하는 경우에는 이전에 기타포괄손익으로 인식하고 자본항목에 누계한 위험회피수단 평가손익은 자본에서 제거하

여 비금융자산 또는 비금융부채의 최초 원가에 포함하고 있습니다.

현금흐름위험회피회계는 당사가 위험회피관계의 지정을 철회하는 경우, 위험회피 수단이 소멸, 매각, 종료, 행사되는 경우 또는 현금흐름위험회피회계의 적용요건을 더 이상 충족하지 않는 경우에 중단됩니다. 현금흐름위험회피회계 중단시점에서 기타포괄손익으로 인식하고 자본항목에 누계한 위험회피수단의 평가손익은 계속하여 자본으로 인식하고 예상거래가 궁극적으로 당기손익으로 인식될 때 당기손익으로 재분류하고 있습니다. 그러나 예상거래가 더 이상 발생하지 않을 것으로 예상되는 경우에는 자본으로 인식한 위험회피수단의 누적평가손익은 즉시 당기손익으로 재분류하고 있습니다.

(8) 재고자산

재고자산은 취득원가와 순실현가능가치 중 낮은 금액으로 측정하고 있습니다. 원가는 미착품을 제외하고는 총평균법에 따라 결정하고 있습니다. 재고자산의 취득원가는 매입원가, 전환원가 및 재고자산을 이용가능한 상태로 준비하는데 필요한 기타 원가를 포함하고 있습니다. 순실현가능가치는 정상적인 영업과정의 예상판매가격에서 예상되는 추가완성원가와 판매비용을 차감한 금액입니다.

매출원가는 재고자산 판매에 따른 수익을 인식하는 기간에 재고자산의 장부금액으로 인식하며, 재고자산을 순실현가능가치로 감액한 평가손실과 모든 감모손실은 감액이나 감모가 발생한 기간의 비용으로 인식하고 있습니다. 또한 재고자산의 순실현가능가치의 상승으로 인한 재고자산평가손실의 환입은 환입이 발생한 기간의 비용으로 인식된 재고자산의 매출원가에서 차감하고 있습니다.

(9) 유형자산

유형자산은 원가로 측정하고 있으며 최초 인식 후에 취득원가에서 감가상각누계액과손상차손누계액을 차감한 금액을 장부금액으로 표시하고 있습니다. 유형자산의 원가는 당해 자산의 매입 또는 건설과 직접적으로 관련되어 발생한 지출로서 경영진이 의도하는 방식으로 자산을 가동하는데 필요한 장소와 상태에 이르게 하는데 직접 관련되는 원가와 자산을 해체, 제거하거나 부지를 복구하는데 소요될 것으로 최초에 추정되는 원가를 포함하고 있습니다.

후속원가는 자산으로부터 발생하는 미래경제적효익이 유입될 가능성이 높으며, 그 원가를 신뢰성 있게 측정할 수 있는 경우에 한하여 자산의 장부금액에 포함하거나 적절한 경우 별도의 자산으로 인식하고 있으며, 대체된 부분의 장부금액은 제거하고 있습니다. 한편 일상적인 수선·유지와 관련하여 발생하는 원가는 발생시점에 당기손익으로 인식하고 있습니다.

유형자산 중 토지는 감가상각을 하지 않으며, 이를 제외한 유형자산은 아래에 제시된 개별 자산별로 추정된 경제적 내용연수 동안 정액법으로 감가상각하고 있습니다.

자 산	내용연수(년)
건 물	24~50
구 축 물	13~30
기 계 장 치	10
차량운반구	6~10
기 타	6~10

유형자산을 구성하는 일부의 원가가 당해 유형자산의 전체원가에 비교하여 중요하다면, 해당 유형자산을 감가상각할 때 그 부분은 별도로 구분하여 감가상각하고 있습니다.

유형자산의 감가상각방법, 잔존가치 및 내용연수는 매 보고기간 말에 재검토하고 있으며, 이를 변경하는 것이 적절하다고 판단되는 경우 회계추정의 변경으로 회계 처리하고 있습니다.

유형자산을 처분하거나 사용이나 처분을 통한 미래경제적효익이 기대되지 않을 때 해당 유형자산의 장부금액을 별도재무상태표에서 제거하고 있습니다. 유형자산의 제거로 인하여 발생하는 손익은 순매각금액과 장부금액의 차이로 결정하고 있으며, 해당 유형자산이 제거되는 시점에 당기손익으로 인식하고 있습니다.

(10) 무형자산

1) 개별 취득하는 무형자산

내용연수가 유한한 개별 취득하는 무형자산은 취득원가에서 상각누계액과 손상차손누계액을 차감한 금액으로 인식하며, 추정내용연수에 걸쳐 정액법으로 상각비를 계상하고 있습니다. 무형자산의 내용연수 및 상각방법은 매 보고기간 종료일에 재검토하고 있으며, 이를 변경하는 것이 적절하다고 판단되는 경우 회계추정의 변경으로 회계처리하고 있습니다. 내용연수가 비한정인 개별 취득하는 무형자산은 취득원가에서 손상차손누계액을 차감한 금액으로 인식합니다.

2) 내부적으로 창출한 무형자산 - 연구 및 개발원가

연구활동에 대한 지출은 발생한 기간에 비용으로 인식하고 있습니다.

개발활동(또는 내부프로젝트의 개발단계)과 관련된 지출은 해당 개발계획의 결과가 새로운 제품의 개발이나 실질적 기능 향상을 위한 것이며 당사가 그 개발계획의 기술적, 상업적 달성가능성이 높고 소요되는 자원을 신뢰성 있게 측정가능한 경우에만 무형자산으로 인식하고 있습니다.

신규개발 프로젝트는 상품 구상으로 시작하여, 종합평가를 거쳐 양산 단계까지로 진행됩니다. 해당 프로젝트의 상품 기획안에 대한 평가가 완료된 개발승인 단계 이후 부터 개발활동으로 보아 이후의 발생한 지출을 무형자산으로 인식하고, 이전단계에서 발생한 지출은 당기 비용처리하고 있습니다. 양산 단계 이후의 지출은 당기 비용으로 인식하고 있습니다.

내부적으로 창출한 무형자산은 최초 인식 후에 취득원가에서 상각누계액과 손상차손누계액을 차감한 금액으로 표시하고 있습니다.

3) 무형자산의 제거

무형자산을 처분하거나 사용이나 처분을 통한 미래경제적효익이 기대되지 않을 때 해당 무형자산의 장부금액을 재무상태표에서 제거하고 있습니다. 무형자산의 제거로 인하여 발생하는 손익은 순매각금액과 장부금액의 차이로 결정하고 있으며, 해당 무형자산이 제거되는 시점에 당기손익으로 인식하고 있습니다.

(11) 영업권을 제외한 유·무형자산의 손상

영업권을 제외한 유·무형자산은 자산손상을 시사하는 징후가 있는지를 매 보고기간말마다

검토하고 있으며, 자산손상을 시사하는 징후가 있는 경우에는 손상차손금액을 결정하기 위하여 자산의 회수가능액을 추정하고 있습니다. 당사는 개별 자산별로 회수가능액을 추정하고 있으며, 개별 자산의 회수가능액을 추정할 수 없는 경우에는 그 자산이 속하는 현금창출단위의 회수가능액을 추정하고 있습니다. 공동자산은 합리적이고 일관된 배분기준에 따라 개별 현금창출단위에 배분하며, 개별 현금창출단위로 배분할 수 없는 경우에는 합리적이고 일관된 배분기준에 따라 배분될 수 있는 최소 현금창출단위집단에 배분하고 있습니다.

비한정내용연수를 가진 무형자산 또는 아직 사용할 수 없는 무형자산은 자산손상을 시사하는 징후와 관계없이 매년 손상검사를 실시하고 있습니다.

회수가능액은 개별 자산 또는 현금창출단위의 순공정가치와 사용가치 중 큰 금액으로 측정하며, 자산(또는 현금창출단위)의 회수가능액이 장부금액에 미달하는 경우에는 자산(또는 현금창출단위)의 장부금액을 회수가능액으로 감소시키고 감소된 금액은 당기손익으로 인식하고 있습니다.

과거기간에 인식한 손상차손을 환입하는 경우 개별자산(또는 현금창출단위)의 장부금액은 수정된 회수가능액과 과거기간에 손상차손을 인식하지 않았다면 현재 기록되어 있을 장부금액 중 작은 금액으로 결정하고 있으며, 해당 손상차손환입은 즉시 당기손익으로 인식하고 있습니다.

(12) 퇴직급여비용과 해고급여

확정급여형 퇴직급여제도의 경우, 확정급여채무는 독립된 보험계리법인에 의해 예측단위적립방식을 이용하여 매 보고기간 말에 보험수리적 평가를 수행하여 계산하고 있습니다. 보험수리적손익과 사외적립자산의 수익(순확정급여부채(자산)의 순이자에포함된 금액 제외) 및 자산인식상한효과의 변동으로 구성된 순확정급여부채의 재측정요소는 재측정요소가 발생한 기간에 기타포괄손익으로 인식하고, 재무상태표에 즉시 반영하고 있습니다. 포괄손익계산서에 인식한 재측정요소는 이익잉여금으로 즉시인식하며, 후속기간에 당기손익으로 재분류되지 않습니다. 과거근무원가는 제도의개정이 발생한 기간에 인식하고, 순이자는 기초시점에 순확정급여부채(자산)에 대한 할인율을 적용하여 산출하고 있습니다. 확정급여원가의 구성요소는 근무원가(당기근무원가와 과거근무원가 및 정산으로 인한 손익)와 순이자비용(수익) 및 재측정요소로 구성되어 있습니다.

당사는 근무원가와 순이자비용(수익)은 당기손익으로 인식하고 있으며, 재측정요소는 기타포괄손익에 인식하고 있습니다. 제도의 축소로 인한 손익은 과거근무원가로 처리하고 있습니다.

재무제표상 확정급여채무는 확정급여제도의 실제 과소적립액과 초과적립액을 표시하고 있습니다. 이러한 계산으로 산출된 초과적립액은 제도로부터 환급받거나 제도에 대한 미래 기여금이 절감되는 방식으로 이용가능한 경제적효익의 현재가치를가산한 금액을 한도로 자산으로 인식하고 있습니다.

해고급여에 대한 부채는 당사가 해고급여의 제안을 더 이상 철회할 수 없게 된 날 또는 당사가 해고급여의 지급을 수반하는 구조조정에 대한 원가를 인식한 날 중 이른날에 인식하고 있습니다.

종업원이나 제3자의 재량적 기여금은 제도에 대한 그러한 기여금이 납부될 때 근무원가를

감소시키고 있습니다. 제도의 공식적 규약에 종업원이나 제3자로부터의 기여금이 있을 것이라고 특정할 때, 회계처리는 다음과 같이 기여금이 근무용역에 연계되어 있는지 여부에 달려 있습니다.

만약 기여금이 근무용역에 연계되어 있지 않다면(예를 들어 사외적립자산의 손실이나 보험 수리적손실에서 발생하는 과소적립액을 감소시키기 위한 기여금), 기여금은 순확정급여부채(자산)의 재측정에 영향을 미칩니다.

만약 기여금이 근무용역에 연계되어 있다면 기여금은 근무원가를 감소시킵니다. 근무연수에 따라 결정되는 기여금액의 경우 당사는 총급여에 대해 기업회계기준서 제1019호 문단 70에서 요구하는 배분방법에 따라 근무기간에 기여금을 배분합니다. 반면에 근무연수와 독립적인 기여금액의 경우 당사는 이러한 기여금을 관련 근무 용역이 제공되는 해당기간의 근무원가의 감소로 인식합니다.

(13) 충당부채

충당부채는 과거의 사건으로 인한 현재의무(법적의무 또는 의제의무)로서, 당해 의무를 이행할 가능성이 높으며 그 의무의 이행에 소요될 금액을 신뢰성 있게 추정할 수 있을 경우에 인식하고 있습니다.

충당부채로 인식하는 금액은 관련된 사건과 상황에 대한 불가피한 위험과 불확실성을 고려하여 현재 의무의 이행에 소요되는 지출에 대한 각 보고기간 말 현재 최선의 추정치입니다. 화폐의 시간가치 효과가 중요한 경우 충당부채는 의무를 이행하기 위하여 예상되는 지출액의 현재가치로 평가하고 있습니다. 할인율은 부채의 고유한 위험과 화폐의 시간가치에 대한 현행 시장의 평가를 반영한 세전 이자율입니다. 시간경과에 따른 충당부채의 증가는 발생시 금융원가로 당기손익에 인식하고 있습니다.

충당부채를 결제하기 위해 필요한 지출액의 일부 또는 전부를 제 3 자가 변제할 것이 예상되는 경우 당사가 의무를 이행한다면 변제를 받을 것이 거의 확실하고 그 금액을 신뢰성 있게 측정할 수 있는 경우에는 당해 변제금액을 자산으로 인식하고 있습니다.

매 보고기간 말마다 충당부채의 잔액을 검토하고, 보고기간 말 현재 최선의 추정치를 반영하여 조정하고 있습니다. 의무이행을 위하여 경제적효익이 내재된 자원이 유출될 가능성이 더 이상 높지 아니한 경우에는 관련 충당부채를 환입하고 있습니다.

(14) 리스

당사는 리스자산의 소유에 따른 위험과 보상의 대부분이 리스이용자에 이전되는 리스계약을 금융리스로 분류하고, 금융리스 외의 모든 리스계약을 운용리스로 분류하고 있습니다.

1) 당사가 리스제공자인 경우

당사는 금융리스의 경우, 금융리스의 리스순투자와 동일한 금액을 금융리스채권으로 인식하고, 금융리스순투자 미회수분에 대하여 유효이자율법을 적용하여 이자수익을 인식하고 있습니다.

운용리스로부터 발생하는 리스료수익을 리스기간에 걸쳐 정액기준으로 수익으로 인식하고, 운용리스의 협상 및 계약단계에서 발생한 리스개설직접원가는 리스자산의 장부금액에 가산한 후 정액기준으로 리스기간에 걸쳐 비용으로 인식하고 있습니다.

2) 당사가 리스이용자인 경우

당사는 리스기간개시일에 최소리스료의 현재가치와 리스자산의 공정가치 중 작은 금액을 재무상태표에 금융리스자산과 금융리스부채로 각각 인식하고 있습니다.

리스료는 매기 부채의 잔액에 대하여 일정한 기간이자율이 산출되도록 이자비용과 리스부채의 상환액으로 배분하고 있습니다. 차입원가에 대한 당사의 회계정책(주석 2.(15)참고)에 따라 당해 적격자산의 일부로 자본화되는 경우를 제외한 금융원가는 발생 즉시 비용으로 인식하고 있습니다. 조정리스료는 발생한 기간의 비용으로 회계처리하고 있습니다.

운용리스료는 리스자산의 효익의 기간적 형태를 보다 잘 나타내는 다른 체계적인 인식기준이 없다면 리스기간에 걸쳐 균등하게 배분된 금액을 비용으로 인식하고 있습니다. 또한 운용리스에서 발생한 조정리스료는 발생한 기간의 비용으로 회계 처리하고 있습니다.

운용리스 계약시 리스인센티브를 받은 경우 이를 부채로 인식하고 있으며, 리스인센티브의 효익은 리스자산의 효익의 기간적 형태를 보다 잘 나타내는 다른 체계적인 인식기준이 없다면, 정액기준으로 리스비용에서 차감하는 형식으로 인식하고 있습니다.

(15) 차입원가

당사는 적격자산의 취득, 건설 또는 제조와 직접 관련된 차입원가를 적격자산을 의도된 용도로 사용하거나 판매가능한 상태에 이를 때까지 당해 자산원가의 일부로 자본화하고 있습니다. 적격자산이란 의도된 용도로 사용하거나 판매될 수 있는 상태가 될 때까지 상당한 기간을 필요로 하는 자산을 말합니다.

적격자산을 취득하기 위한 목적으로 차입한 당해 차입금에서 발생하는 일시적 운용 투자수익은 자본화가능차입원가에서 차감하고 있습니다. 기타 차입원가는 발생한 기간의 당기손익으로 인식하고 있습니다.

(16) 정부보조금

당사는 정부보조금에 부수되는 조건의 준수와 보조금 수취에 대한 합리적인 확신이 있을 경우에만 정부보조금을 인식하고 있습니다.

시장이자율보다 낮은 이자율인 정부대여금의 효익은 정부보조금으로 처리하고 있으며, 해당 정부보조금은 시장이자율에 기초하여 산정된 정부대여금 공정가치와 수취한 대가의 차이로 측정하고 있습니다.

자산관련정부보조금은 자산의 장부금액을 결정할 때 차감하여 재무상태표에 표시하고 있습니다. 해당 정부보조금은 관련자산의 내용연수에 걸쳐 감가상각비를 감소시키는 방식으로 당기손익으로 인식하고 있습니다.

수익관련정부보조금은 보상하도록 의도된 비용에 대응시키기 위해 체계적인 기준에 따라 해당 기간에 걸쳐 수익으로 인식하며, 이미 발생한 비용이나 손실에 대한 보전 또는 향후 관련 원가의 발생 없이 당사에 제공되는 즉각적인 금융지원으로 수취하는 정부보조금은 수취할 권리가 발생하는 기간에 당기손익으로 인식하고 있습니다.

(17) 법인세

법인세비용은 당기법인세와 이연법인세로 구성되어 있습니다.

1) 당기법인세

당기 법인세부담액은 당기의 과세소득을 기초로 산정됩니다. 다른 과세기간에 가산되거나 차감될 손익항목 및 비과세항목이나 손금불인정항목 때문에 과세소득과 포괄손익계산서상 세전손익은 차이가 발생합니다. 당사의 당기법인세와 관련된 부채는 보고기간 말까지 제정되었거나 실질적으로 제정된 세율 및 세법에 근거하여 계산됩니다.

2) 이연법인세

이연법인세는 재무제표상 자산과 부채의 장부금액과 과세소득 산출시 사용되는 세무기준액과의 차이인 일시적차이에 대하여 인식됩니다. 이연법인세부채는 일반적으로 모든 가산할 일시적 차이에 대하여 인식됩니다.

이연법인세자산은 일반적으로 차감할 일시적차이가 사용될 수 있는 과세소득의 발생가능성이 높은 경우에, 모든 차감할 일시적차이에 대하여 인식됩니다. 그러나 가산할 일시적차이가 영업권을 최초로 인식할 때 발생하거나, 자산 또는 부채가 최초로 인식되는 거래가 사업결합 거래가 아니고 거래 당시에 회계이익과 과세소득(세무상결손금)에 영향을 미치지 아니하는 거래에서 발생하는 경우 이연법인세부채는 인식하지 않습니다. 그리고 차감할 일시적차이가 자산 또는 부채가 최초로 인식되는 거래가 사업결합거래가 아니고 거래 당시 회계이익과 과세소득(세무상결손금)에 영향을 미치지 않는 거래에서 발생하는 경우에는 이연법인세자산은 인식하지 않습니다.

당사가 일시적차이의 소멸시점을 통제할 수 있으며, 예측가능한 미래에 일시적 차이가 소멸하지 않을 가능성이 높은 경우를 제외하고는 종속기업, 관계기업에 대한 투자자산 및 조인트 벤처 투자지분에 관한 가산할 일시적차이에 대하여 이연법인세부채를 인식합니다. 또한 이러한 투자자산 및 투자지분과 관련된 차감할 일시적차이로 인하여 발생하는 이연법인세자산은 일시적차이의 혜택을 사용할 수 있을 만큼 충분한 과세소득이 발생할 가능성이 높고, 일시적 차이가 예측가능한 미래에 소멸할 가능성이 높은 경우에만 인식합니다.

이연법인세자산의 장부금액은 매 보고기간 말에 검토하고, 이연법인세자산의 전부 또는 일부가 회수될 수 있을 만큼 충분한 과세소득이 발생할 가능성이 더 이상 높지 않은 경우 이연법인세자산의 장부금액을 감소시킵니다.

이연법인세자산과 부채는 보고기간 말까지 제정되었거나 실질적으로 제정된 세율 및세법에 근거하여 당해 부채가 결제되거나 자산이 실현되는 회계기간에 적용될 것으로 예상되는 세율을 사용하여 측정합니다. 이연법인세자산과 이연법인세부채를 측정할 때에는 보고기간 말 현재 당사가 관련 자산과 부채의 장부금액을 회수하거나 결제할 것으로 예상되는 방식에 따른 법인세효과를 반영하였습니다.

이연법인세자산과 부채는 당사가 당기법인세자산과 당기법인세부채를 상계할 수 있는 법적으로 집행가능한 권리를 가지고 있으며, 동일한 과세당국에 의해서 부과되는 법인세와 관련하여 과세대상기업이 동일하거나 과세대상기업은 다르지만 당기법인세 부채와 자산을 순액으로 결제할 의도가 있거나, 중요한 금액의 이연법인세부채가 결제되거나, 이연법인세자산이 회수될 미래에 각 회계기간마다 자산을 실현하는 동시에 부채를 결제할 의도가 있는 경우에만 상계합니다.

이연법인세부채 또는 이연법인세자산이 공정가치모형을 사용하여 측정된 투자부동산에서 발생하는 경우, 동 투자부동산의 장부금액이 매각을 통하여 회수될 것이라는 반증 가능한 가정을 전제하고 있습니다. 따라서 이러한 가정에 대한 반증이 없다면, 이연법인세부채 또는 이연법인세자산의 측정에는 투자부동산 장부금액이 모두 매각을 통하여 회수되는 세효과를 반영합니다. 다만 투자부동산이 감가상각 대상자산으로서 매각을 위해 보유하기보다는 그 투자부동산에 내재된 대부분의 경제적 효익을 기간에 걸쳐 소비하는 것을 목적으로 하는 사업모형하에서 보유하는 경우 이러한 가정이 반증됩니다.

3) 당기법인세와 이연법인세의 인식

당기법인세와 이연법인세는 동일 회계기간 또는 다른 회계기간에 기타포괄손익이나자본으로 직접 인식되는 거래나 사건 또는 사업결합으로부터 발생하는 경우를 제외하고는 수익이나 비용으로 인식하여 당기손익에 포함합니다. 사업결합시에는 법인세효과는 사업결합에 대한 회계처리에 포함되어 반영됩니다.

(18) 공정가치

공정가치는 가격이 직접 관측가능한지 아니면 가치평가기법을 사용하여 추정하는지의 여부에 관계없이 측정일에 시장참여자 사이의 정상거래에서 자산을 매도하면서 수취하거나 부채를 이전하면서 지급하게 될 가격입니다. 자산이나 부채의 공정가치를 추정함에 있어 당사는 시장참여자가 측정일에 자산이나 부채의 가격을 결정할 때 고려하는 자산이나 부채의 특성을 고려합니다.

기업회계기준서 제1102호 '주식기준보상'의 적용범위에 포함되는 주식기준보상거래, 기업회계기준서 제1017호 '리스'의 적용범위에 포함되는 리스거래, 기업회계기준서 제1002호 '재고자산'의 순실현가능가치 및 기업회계기준서 제1036호 '자산손상'의 사용가치와 같이 공정가치와 일부 유사하나 공정가치가 아닌 측정치를 제외하고는 측정 또는 공시목적상 공정가치는 상기에서 설명한 원칙에 따라 결정됩니다.

또한 재무보고목적상 공정가치측정에 사용된 투입변수의 관측가능한 정도와 공정가치측정치 전체에 대한 투입변수의 유의성에 기초하여 다음에서 설명하는 바와 같이 공정가치측정치를 수준 1, 2 또는 3으로 분류합니다.

(수준 1)	측정일에 동일한 자산이나 부채에 대한 접근 가능한 활성시장의 (조정되지 않은) 공시가격
(수준 2)	수준 1의 공시가격 이외에 자산이나 부채에 대해 직접적으로 또는 간접적으로 관측가능한 투입변수
(수준 3)	자산이나 부채에 대한 관측가능하지 않은 투입변수

(19) 부문별 보고

영업부문은 당사의 경영진에게 보고되는 보고자료와 동일한 방식으로 보고되고 있습니다. 당사의 경영진은 영업부문에 배부될 자원과 영업부문의 성과를 평가하는데 책임이 있습니다.

(20) 온실가스 배출권 할당 및 거래제도 관련 회계처리

당사는 배출권을 무형자산으로 분류하며 정부로부터 무상으로 할당받은 배출권은 영(0)으로 측정하고 매입한 배출권은 배출권의 취득을 위한 지급한 대가인 원가로 측정하고 있습니다.

또한 정부로부터 해당 이행연도와 관련하여 무상으로 할당받은 배출권이 당기에 발생한 배출부채에 따른 의무를 이행하는데 충분한 경우에는 배출부채를 영(0)으로 측정하며, 다만 무상할당 배출권 수량을 초과하는 배출량에 대해서는 부족분에 해당하는 배출부채의 이행에 소요될 것으로 예상되는 지출에 대한 보고기간 말 현재의 최선의 추정치로 배출부채를 측정하고 있습니다.

3. 회계정책의 주요한 추정과 판단

한국채택국제회계기준에서는 재무제표를 작성함에 있어서 회계정책의 적용이나, 보고기간 말 현재 자산, 부채 및 수익, 비용의 보고 금액에 영향을 미치는 사항에 대하여 경영진의 최선의 판단을 기준으로 한 추정치와 가정의 사용을 요구하고 있습니다. 보고기간 말 현재 경영진의 최선의 판단을 기준으로 한 추정치와 가정이 실제 환경과 다를 경우 이러한 추정치와 실제 결과는 다를 수 있습니다.

추정치와 추정에 대한 기본 가정은 지속적으로 검토되고 있으며, 회계추정의 변경은 추정이 변경된 기간과 미래 영향을 받을 기간 동안 인식되고 있습니다.

다음 보고기간 이내에 중요한 조정이 발생할 수 있는 유의한 위험이 있는 가정과 추정의 불확실성에 대한 정보는 다음의 주석사항에 포함되어 있습니다.

- 주석12 무형자산 : 개발비 손상가능성 검토를 위한 회수가능액 추정의 주요 가정
- 주석15 제품보증충당부채 : 자원의 유출가능성과 금액에 대한 가정
- 주석17 퇴직급여제도 : 주요 보험수리적 가정
- 주석18 우발부채 및 약정사항 : 자원의 유출가능성과 금액에 대한 가정
- 주석23 법인세비용: 이연법인세자산의 인식

4. 현금및현금성자산

현금은 당사 보유현금 및 요구불예금(당좌예금, 보통예금)으로, 현금성자산은 유동성이 매우 높으며 확정된 금액으로 전환이 용이하고 가치변동의 위험이 경미한 예금 자산(MMDA 등)으로 구성되어 있습니다.

5. 사용제한금융상품

당기말 및 전기말 현재 사용이 제한된 예금 등의 내역은 다음과 같습니다.

(단위: 천원)				
과 목	거래처	당기말	전기말	사용제한사유
현금및현금성자산	(주)신한은행 등	1,108,695	177,208	소송채권 및 정부보조금 등
	(주)우리은행	748,483	746,591	미확정 회생채무 질권설정 등
장기금융상품	(주)신한은행 등	4,000	6,000	당좌개설보증금
합계		1,861,178	929,799	

6. 매도가능금융자산

당기말 및 전기말 현재 장기매도가능금융자산의 내역은 다음과 같습니다.

(단위: 천원)

구분	당기말				전기말
	지분율(%)	취득원가	순자산가액	장부금액	장부금액
기협기술금융(*)	1.72	500,000	697,010	500,000	500,000
능률협회컨설팅(*)	1.50	60,000	680,983	60,000	60,000
합계		560,000	1,377,993	560,000	560,000

(*) 활성시장에서 공시되는 시장가격이 없고 공정가치를 신뢰성 있게 측정할 수 없어 취득원가로 측정하였습니다.

7. 매출채권 및 기타채권

(1) 당기말 및 전기말 현재 매출채권 및 기타채권의 내역은 다음과 같습니다.

(단위: 천원)				
구분	당기말		전기말	
	유동	비유동	유동	비유동
매출채권	195,038,354	6,223,160	218,738,512	7,282,322
차감: 대손충당금	(126,715)	-	(93,208)	-
미수금	8,679,435	147,594	7,660,486	170,500
차감: 대손충당금	(3,723,780)	(44,250)	(1,732)	(44,250)
기타수취채권	11,886,976	33,322,231	10,473,406	33,660,841
차감: 대손충당금	(4,078)	(11,334)	(45,320)	(32,428)
합계	211,750,192	39,637,401	236,732,144	41,036,985

(2) 당기말 및 전기말 현재 매출채권 및 기타채권의 연령별 내역은 다음과 같습니다.

(단위: 천원)				
구분	당기말		전기말	
	매출채권	기타채권(*)	매출채권	기타채권(*)
만기일 미도래	201,261,514	50,164,648	225,924,026	47,617,839
30일 이하	-	-	-	-
60일 초과	-	-	-	-
90일 초과	-	3,871,588	96,808	4,347,394
합계	201,261,514	54,036,236	226,020,834	51,965,233

(*) 기타채권은 미수금 및 기타수취채권으로 구성되어 있습니다.

(3) 당기 및 전기 중 매출채권 및 기타채권의 대손충당금 변동내역은 다음과 같습니다.

(단위: 천원)				
구분	당기		전기	
	매출채권	기타채권	매출채권	기타채권
기초잔액	93,208	123,730	44,462	170,174
대손상각비	33,507	3,723,115	48,746	39,960
대손충당금환입	-	(63,403)	-	(86,404)

기말잔액	126,715	3,783,442	93,208	123,730
------	---------	-----------	--------	---------

8. 재고자산

당기말 및 전기말 현재 재고자산의 내역은 다음과 같습니다.

(단위: 천원)		
구분	당기말	전기말
상품	34,648,961	36,986,821
제품	66,624,320	46,638,240
재공품	29,867,552	28,203,922
원재료	33,097,439	32,040,766
부재료	414,413	433,593
저장품	3,632,719	3,545,334
미착품	55,252,022	52,284,047
합계	223,537,426	200,132,723

당사는 재고자산을 취득원가와 순실현가능가치 중 낮은 금액으로 측정하고 있으며, 당기 중 매출원가에 가산된 재고자산평가손실은 3,103,515천원입니다.

9. 종속기업 및 공동기업투자

당기말 및 전기말 현재 종속기업 및 공동기업에 대한 투자자산의 내역은 다음과 같습니다.

(단위: 천원)							
분류	회사명	소재지	지분율 (%)	결산월	당기말		전기말
					취득원가	장부금액	장부금액
종속기업	쌍용기차유한공사(*1)	중국	100.00	12월	5,338,097	1,056,486	5,829,056
	Ssangyong European Parts Center B.V.	네덜란드	100.00	12월	835,695	-	-
	소계				6,173,792	1,056,486	5,829,056
공동기업	에스와이오토캐피탈 주식회사(*2)	대한민국	51.00	12월	10,200,000	10,200,000	10,200,000
합계					16,373,792	11,256,486	16,029,056

(*1) 당사는 당기 중 종속기업투자주식손상차손 4,772,571천원을 인식하였습니다.

(*2) 당사가 참여한 공동약정에 따라 설립된 기업으로 해당 기업은 별도기구로 구조화되어 있고 당사는 해당 기업의 순자산에 대한 권리를 보유하고 있어 공동기업으로 분류하였습니다.

10. 기타자산

당기말 및 전기말 현재 당사의 기타자산의 장부금액은 다음과 같습니다.

(단위: 천원)		
구분	당기말	전기말
유동성 기타자산		
선급금	1,741,178	1,784,844
선급비용	5,423,950	5,167,105
미수법인세환급액	332,593	342,594
합계	7,497,721	7,294,543

비유동성 기타자산		
기타비유동자산	273,283	273,319

11. 유형자산

(1) 당기말 및 전기말 현재 유형자산 장부금액의 구성내역은 다음과 같습니다.

① 당기말

(단위: 천원)					
구분	취득원가	정부보조금	감가상각누계액	손상차손누계액	장부금액
토지	475,062,920	-	-	-	475,062,920
건물	543,207,391	(1,845,609)	(217,544,488)	(148,366,786)	175,450,508
건축물	109,871,927	(111,068)	(64,129,824)	(28,913,882)	16,717,153
기계장치	1,298,011,168	(261,084)	(1,033,241,296)	(95,508,817)	168,999,971
차량운반구	7,669,974	(7,411)	(5,896,222)	(583,550)	1,182,791
공구와기구	1,200,844,395	(31,214)	(743,644,745)	(158,770,322)	298,398,114
비품	67,497,396	(42,425)	(47,685,144)	(3,354,079)	16,415,748
건설중인자산	87,441,686	-	-	-	87,441,686
합계	3,789,606,857	(2,298,811)	(2,112,141,719)	(435,497,436)	1,239,668,891

② 전기말

(단위: 천원)					
구분	취득원가	정부보조금	감가상각누계액	손상차손누계액	장부금액
토지	475,072,283	-	-	-	475,072,283
건물	538,730,945	(1,906,386)	(206,865,385)	(148,366,786)	181,592,388
건축물	108,248,754	(115,454)	(62,439,683)	(28,913,882)	16,779,735
기계장치	1,281,190,863	(333,844)	(1,011,171,267)	(96,363,713)	173,322,039
차량운반구	7,820,106	(8,944)	(6,125,571)	(680,671)	1,004,920
공구와기구	1,070,562,591	(13,254)	(683,055,335)	(159,733,640)	227,760,362
비품	68,375,740	(18,479)	(45,517,321)	(3,605,443)	19,234,497
건설중인자산	103,179,053	-	-	-	103,179,053
미착기계	1,016,181	-	-	-	1,016,181
합계	3,654,196,516	(2,396,361)	(2,015,174,562)	(437,664,135)	1,198,961,458

(2) 당기 및 전기 중 유형자산 장부금액의 주요 변동은 다음과 같습니다.

① 당기

(단위: 천원)						
구분	기초금액	취득	처분	감가상각비	기타(★)	기말금액
토지	475,072,283	73,126	(82,489)	-	-	475,062,920
건물	181,592,388	208,020	(1,039)	(10,618,327)	4,269,466	175,450,508
건축물	16,779,735	786,249	(7,845)	(1,681,746)	840,760	16,717,153
기계장치	173,322,039	44,987	(105,279)	(31,100,022)	26,838,246	168,999,971
차량운반구	1,004,920	244,577	(5,264)	(420,250)	358,808	1,182,791

공구와기구	227,760,362	4,905,915	(610,423)	(77,389,074)	143,731,334	298,398,114
비품	19,234,497	3,316,663	(50,004)	(6,901,222)	815,814	16,415,748
건설중인자산	103,179,053	158,642,593	-	-	(174,379,960)	87,441,686
미착기계	1,016,181	389,149	-	-	(1,405,330)	-
합계	1,198,961,458	168,611,279	(862,343)	(128,110,641)	1,069,138	1,239,668,891

(*) 당기 건설중인자산 중 자본화 원가로 유입된 금액은 950,290천원이며, 재고자산에서 차량운반구로 251,882천원 대체되었습니다. 한편, 당기 중 자산취득에 사용된 정부보조금 133,034천원은 기타에서 조정되었습니다.

② 전기

(단위: 천원)						
구분	기초금액	취득	처분	감가상각비	기타(*)	기말금액
토지	475,531,313	9,502	(468,532)	-	-	475,072,283
건물	190,494,892	233,348	(151,728)	(10,490,072)	1,505,948	181,592,388
구축물	16,766,128	1,567,112	(47,999)	(1,735,542)	230,036	16,779,735
기계장치	185,774,908	58,198	(26,658)	(29,157,378)	16,672,969	173,322,039
차량운반구	1,380,302	64,752	(32,145)	(520,040)	112,051	1,004,920
공구와기구	252,248,090	4,169,299	(19,915)	(69,930,044)	41,292,932	227,760,362
비품	22,794,469	2,711,179	(23,460)	(6,940,572)	692,881	19,234,497
건설중인자산	40,866,774	118,971,315	(120,000)	-	(56,539,036)	103,179,053
미착기계	1,924,851	2,239,081	-	-	(3,147,751)	1,016,181
합계	1,187,781,727	130,023,786	(890,437)	(118,773,648)	820,030	1,198,961,458

(*) 전기 건설중인자산 중 자본화 원가로 유입된 금액은 1,119,030천원이며, 재고자산에서 차량운반구로 100,650천원 대체되었습니다. 한편, 전기 중 자산취득에 사용된 정부보조금 399,650천원은 기타에서 조정되었습니다.

(3) 당기말 현재 당사의 차입금 관련 담보 제공된 내역은 다음과 같습니다.

(단위: 천원)		
과목	장부금액	채권최고액
토지	366,132,440	267,000,000
건물및구축물	70,978,452	
기계장치 등	1,529,294	
합계	438,640,186	267,000,000

(4) 당기 및 전기 중 자본화된 차입원가와 자본화이자율은 다음과 같습니다.

(단위: 천원)		
구분	당기	전기
자본화된 차입원가	3,023,949	2,810,875
자본화이자율	3.22%	3.58%

한편, 당기 및 전기 중 무형자산으로 자본화된 차입원가는 각각 2,073,659 천원 및 1,691,845 천원 입니다.

12. 무형자산

(1) 당기말 및 전기말 현재 무형자산의 구성내역은 다음과 같습니다.

① 당기말

(단위: 천원)					
구분	취득원가	정부보조금	상각누계액	손상차손누계액	장부금액
개발비	304,955,420	-	(115,794,054)	-	189,161,366
산업재산권	3,984,136	(18,286)	(2,294,527)	(78,338)	1,592,985
기타무형자산	139,841,157	(20,628)	(26,943,689)	(362,469)	112,514,371
합계	448,780,713	(38,914)	(145,032,270)	(440,807)	303,268,722

② 전기말

(단위: 천원)					
구분	취득원가	정부보조금	상각누계액	손상차손누계액	장부금액
개발비	170,793,491	-	(69,280,886)	-	101,512,605
산업재산권	3,489,061	(21,119)	(1,703,782)	(54,627)	1,709,533
기타무형자산	154,930,497	(37,464)	(23,194,568)	(576,105)	131,122,360
합계	329,213,049	(58,583)	(94,179,236)	(630,732)	234,344,498

(2) 당기 및 전기 무형자산의 변동내역은 다음과 같습니다.

① 당기

(단위: 천원)								
구분	기초	취득	처분	상각	손상차손 및 환입	대체	기타(*)	기말
내부개발로 인한 무형자산:								
개발비	101,512,605	-	-	(46,513,168)	-	134,161,929	-	189,161,366
기타무형자산	123,384,189	113,469,519	-	-	-	(134,161,929)	2,073,659	104,765,438
소 계	224,896,794	113,469,519	-	(46,513,168)	-	-	2,073,659	293,926,804
개별취득으로 인한 무형자산:								
산업재산권	1,709,533	495,075	-	(587,912)	(23,711)	-	-	1,592,985
기타무형자산	7,738,171	4,293,048	(763,636)	(3,732,285)	213,635	-	-	7,748,933
소 계	9,447,704	4,788,123	(763,636)	(4,320,197)	189,924	-	-	9,341,918
합 계	234,344,498	118,257,642	(763,636)	(50,833,365)	189,924	-	2,073,659	303,268,722

(*) 당기 중 기타무형자산에 자본화원가로 유입된 금액은 2,073,659천원입니다.

② 전기

(단위: 천원)							
구분	기초	취득	상각	손상차손	대체	기타(*)	기말

내부개발로 인한 무형자산:							
개발비	109,536,141	-	(30,730,746)	-	22,707,210	-	101,512,605
기타무형자산	66,170,633	78,228,921	-	-	(22,707,210)	1,691,845	123,384,189
소 계	175,706,774	78,228,921	(30,730,746)	-	-	1,691,845	224,896,794
개별취득으로 인한 무형자산:							
산업재산권	1,584,610	671,369	(531,010)	(15,436)	-	-	1,709,533
기타무형자산	9,653,201	3,878,085	(5,812,515)	-	19,400	-	7,738,171
소 계	11,237,811	4,549,454	(6,343,525)	(15,436)	19,400	-	9,447,704
합 계	186,944,585	82,778,375	(37,074,271)	(15,436)	19,400	1,691,845	234,344,498

(*) 전기 중 기타무형자산에 자본화원가로 유입된 금액은 1,691,845천원입니다.

(3) 당기말 현재 당사의 주요 개발비 내역은 다음과 같습니다.

(단위: 천원)			
계정과목	프로젝트명	장부금액	잔여상각기간(*1)
개발비	RV(*2)	154,255,390	2 ~ 5 년
	파워트레인 등	34,905,976	2 ~ 5 년
기타의무형자산	RV(*3)	96,540,111	-
	파워트레인 등	8,225,327	-
합계		293,926,804	

(*1) 상각을 개시한 경우 잔여상각기간을 기재하고, 시작하지 않은 경우는 "-"로만 표시하였습니다.

(*2) 2015년부터 2017년 사이에 개발이 완료되어 당기말 시점 현재 판매가 진행 중인 차종에 대한 개발 프로젝트입니다.

(*3) 소비자의 요구 및 시장 상황에 대응하기 위해 당기말 현재 진행 중인 차량 개발 프로젝트입니다.

(4) 당기 및 전기 중 연구와 개발과 관련하여 지출한 비용은 다음과 같습니다.

(단위: 천원)		
구분	당기	전기
기타의무형자산	115,543,178	79,920,766
제조원가	56,080,698	60,073,118
판매비와 관리비	19,616,836	15,535,921
합계	191,240,712	155,529,805

13. 차입금

(1) 당기말 및 전기말 현재 단기차입금 내역은 다음과 같습니다.

(단위: 천원)				
차입처	종류	연이자율(%)	당기말	전기말
한국산업은행	운영자금	CD금리 + 1.98	30,000,000	30,000,000
(주)우리은행	운영자금(*)	CD금리 + 2.00	12,500,000	25,000,000
한국씨티은행 등	BANKER'S USANCE	0.66 ~ 1.35	121,340,987	126,967,721
합계			163,840,987	181,967,721

(*) 장기차입금 중 만기가 1년 이내 도래하는 금액입니다.

(2) 당기말 및 전기말 현재 장기차입금 내역은 다음과 같습니다.

(단위: 천원)				
차입처	종류	연이자율(%)	당기말	전기말
한국산업은행	시설자금	CD금리 + 1.57	70,000,000	-
(주)우리은행	운영자금	CD금리 + 2.00	12,500,000	37,500,000
차감: 1년 이내 도래분			(12,500,000)	(25,000,000)
합계			70,000,000	12,500,000

(3) 당기말 현재 차입금과 관련하여 제공한 담보내역은 다음과 같습니다.

(단위: 천원)			
담보권자	담보제공자산	차입금액	채권최고액
한국산업은행	토지, 건물, 구축물 및 기계장치	100,000,000	195,000,000
(주)우리은행	토지, 건물 및 기계장치	12,500,000	72,000,000
합계		112,500,000	267,000,000

14. 기타지급채무

당기말 및 전기말 현재 기타지급채무 내역은 다음과 같습니다.

(단위: 천원)		
구분	당기말	전기말
미지급비용	37,164,320	34,519,616

15. 제품보증충당부채

당기 및 전기 중 당사는 제품매출에 대해 보증수리를 실시하고 있으며, 이에 따라 예상되는 보증수리비용 추산액을 제품보증충당부채로 설정하고 있습니다.

(단위: 천원)		
구분	당기말	전기말
기초잔액	145,848,984	143,793,979
증가	41,427,330	44,949,094
감소	(41,036,757)	(42,894,089)
기말잔액	146,239,557	145,848,984
유동성	53,046,748	53,153,294
비유동성	93,192,809	92,695,690

16. 기타부채

당기말 및 전기말 현재 기타부채의 장부금액은 다음과 같습니다.

(단위: 천원)		
구분	당기말	전기말

선수금	3,943,130	3,359,440
예수보증금	531,789	613,895
예수금	30,670,693	29,323,090
합계	35,145,612	33,296,425

17. 퇴직급여제도

(1) 당기말 및 전기말 현재 확정급여형 퇴직급여제도와 관련하여 당사의 의무로 인하여 발생하는 재무상태표상 구성항목은 다음과 같습니다.

(단위: 천원)		
구분	당기말	전기말
기금이 적립된 제도에서 발생한 확정급여채무의 현재 가치	285,658,090	280,792,667
사외적립자산의 공정가치	(1,094,967)	(1,183,467)
순확정급여부채	284,563,123	279,609,200

(2) 당기 및 전기 중 순확정급여부채의 조정내역은 다음과 같습니다.

① 당기

(단위: 천원)			
구분	확정급여채무 현재가치	사외적립자산	합계
기초잔액	280,792,667	(1,183,467)	279,609,200
당기근무원가	37,549,102	-	37,549,102
이자비용(이자수익)	8,063,849	(33,950)	8,029,899
소계	326,405,618	(1,217,417)	325,188,201
재측정요소:			
사외적립자산의 손실(위의 이자에 포함된 금액 제외)	-	19,501	19,501
추정과 실제의 차이로 인한 보험수리적 손익	(12,356,496)	-	(12,356,496)
재무적가정의 변동에서 발생하는 보험수리적손익	(8,594,588)	-	(8,594,588)
인구통계학적 가정의 변동에서 발생하는 보험수리적손익	185,044	-	185,044
소계	(20,766,040)	19,501	(20,746,539)
제도에서 지급한 금액	(102,949)	102,949	-
지급액	(19,878,539)	-	(19,878,539)
기말잔액	285,658,090	(1,094,967)	284,563,123

② 전기

(단위: 천원)			
구분	확정급여채무 현재가치	사외적립자산	합계
기초잔액	293,343,081	(1,337,356)	292,005,725
당기근무원가	40,843,479	-	40,843,479

이자비용(이자수익)	8,520,142	(38,774)	8,481,368
소계	342,706,702	(1,376,130)	341,330,572
재측정요소:			
사외적립자산의 손실(위의 이자에 포함된 금액 제외)	-	22,825	22,825
추정과 실제의 차이로 인한 보험수리적 손익	(5,804,730)	-	(5,804,730)
재무적가정의 변동에서 발생하는 보험수리적손익	(34,853,925)	-	(34,853,925)
인구통계학적 가정의 변동에서 발생하는 보험수리적손익	242,840	-	242,840
소계	(40,415,815)	22,825	(40,392,990)
제도에서 지급한 금액	(169,838)	169,838	-
지급액	(21,328,382)	-	(21,328,382)
기말잔액	280,792,667	(1,183,467)	279,609,200

(3) 당기말 및 전기말 현재 사외적립자산의 공정가치 구성요소는 다음과 같습니다.

(단위: 천원)		
구분	당기말	전기말
보험상품	1,094,967	1,183,467

(4) 당기말 및 전기말 현재 보험수리적평가를 위하여 사용된 주요 가정은 다음과 같습니다.

(단위: %)		
구분	당기말	전기말
할인율	3.15	2.89
기대임금상승률(인플레이션 포함)	3.94	3.95

당사는 확정급여채무의 현재가치를 계산하기 위한 할인율로 확정급여채무의 통화 및 예상지급시기와 일관성이 있는 우량 회사채(AA+)의 수익률을 적용하고 있습니다. 사외적립자산에 대한 기대수익율은 확정급여채무의 현재가치 계산에 사용한 할인율과 동일하게 적용하였습니다.

당기말과 전기말 현재 확정급여채무의 가중평균 듀레이션은 각각 12.0년 및 13.2년입니다.

(5) 당기말 현재 유의적인 각각의 보험수리적 가정이 발생가능한 합리적인 범위 내에서 변동한다면 확정급여채무에 미치는 영향은 다음과 같습니다.

(단위: 천원)		
구분	확정급여채무의 변동	
	1% 상승	1% 하락
할인율	(30,107,146)	35,111,141
기대임금상승률	33,325,244	(29,156,510)

민감도분석은 제도에서 발생할 것으로 기대되는 모든 현금흐름의 분산을 고려하지는 않았으나, 사용된 가정에 대한 민감도의 근사치를 제공하고 있습니다.

18. 우발채무와 약정사항

당기말 현재 당사의 우발채무 및 주요 약정사항의 내용은 다음과 같습니다.

(1) 당사는 전제품의 매출에 대해 제조물배상책임보험에 가입하고 있습니다.

(2) 당기말 현재 당사는 한국산업은행 등 다수의 금융기관과 일반대출, 무역금융 등의 여신 약정을 체결하고 있으며 이와 관련한 한도는 원화한도 267,500백만원 및 외화한도 USD 240,000,000입니다.

(3) 당사는 당기말 현재 수출매출의 선수금 환급보증 및 계약이행보증과 관련하여 (주)한국스탠다드차타드은행으로부터 USD 896,649의 지급보증을 제공받고 있습니다.

(4) 당기말 현재 국내에서 진행중인 소송사건 중 당사가 원고인 소송사건은 2건(소송금액: 2,301백만원)이고, 피고로 진행중인 소송사건은 11건(소송금액: 3,815백만원)입니다. 당사는 당기말 현재 진행중인 소송과 관련하여 손실금액을 합리적으로 추정할 수 있고 손실이 발생할 가능성이 높은 금액 7,364백만원을 미지급금으로 계상하고 있습니다.

19. 자본금

당기말 및 전기말 현재 당사의 자본금 내역은 다음과 같습니다.

(단위: 천원)		
구분	당기말	전기말
수권주식수(주)	3,000,000,000	3,000,000,000
발행주식수(주)	137,949,396	137,220,096
1주의 금액(원)	5,000	5,000
자본금	689,746,980	686,100,480

20. 기타불입자본

당기말 및 전기말 현재 당사의 기타불입자본내역은 다음과 같습니다.

(단위: 천원)		
구분	당기말	전기말
주식발행초과금	12,916,273	11,452,714
감자차익	118,189,001	118,189,001
출자전환채무	931,508	931,508
자기주식처분이익	1,105,137	1,105,137
합계	133,141,919	131,678,360

21. 기타자본구성요소

(1) 당기말 및 전기말 현재 당사의 기타자본구성요소 내역은 다음과 같습니다.

(단위: 천원)		
구분	당기말	전기말
파생상품평가손익	-	(2,574,700)

(2) 당기 및 전기 중 파생상품평가손익의 변동내역은 다음과 같습니다.

(단위: 천원)		
구분	당기	전기
기초	(2,574,700)	227,340
파생상품의 평가로 인한 순평가차익	-	(2,574,700)
당기손익으로 재분류된 금액	2,574,700	(227,340)
기말	-	(2,574,700)

22. 이익잉여금(결손금)

(1) 당기말 및 전기말 현재 이익잉여금(결손금) 내역은 다음과 같습니다.

(단위: 천원)		
구분	당기말	전기말
미처분이익잉여금(결손금)	(45,232,442)	4,965,820

(2) 당기 및 전기 중 이익잉여금(결손금)의 변동내역은 다음과 같습니다.

(단위: 천원)		
구분	당기	전기
기초	4,965,820	(92,196,978)
당기순이익(손실)	(70,944,801)	56,769,808
순확정급여부채의 재측정요소	20,746,539	40,392,990
기말	(45,232,442)	4,965,820

(3) 당기와 전기의 이익잉여금처분계산서(결손금처리계산서)는 다음과 같습니다.

(단위: 원)				
구분	제 56(당) 기		제 55(전) 기	
	처리에정일 : 2018년 3월 30일		처분확정일 : 2017년 3월 31일	
I. 미처분이익잉여금(결손금)		(45,232,441,632)		4,965,820,653
전기이월미처분이익잉여금(결손금)	4,965,820,653		(92,196,977,649)	
당기순이익(손실)	(70,944,800,917)		56,769,807,819	
순확정급여제도의 재측정요소	20,746,538,632		40,392,990,483	
II. 결손금처리액		45,232,441,632		-
자기주식처분이익	1,105,137,340		-	
감자차익	44,127,304,292		-	
III. 차기이월미처분이익잉여금(결손금)		-		4,965,820,653

23. 법인세비용

(1) 보고기간 종료일 현재 세무상 결손금 등으로 인하여 당사가 인식하는 법인세비용 및 이

연법인세자산은 없습니다.

(2) 당기 및 전기 중 주요 누적일시적차이 및 이연법인세자산(부채)의 증감내역은 다음과 같습니다.

① 당기

(단위: 천원)				
구분	기초	감소	증가	기말
<차감(가산)할 일시적차이 및 세무상결손금>				
대손충당금	-	-	1,597,027	1,597,027
정부보조금	3,025,504	1,163,320	1,163,287	3,025,471
제품보충충당부채	145,848,984	145,848,984	146,239,557	146,239,557
퇴직급여충당부채	282,337,426	19,766,561	24,541,393	287,112,258
유형자산손상차손	99,336,813	8,037,821	-	91,298,992
무형자산	231,282	8,221,828	31,593,450	23,602,904
감가상각비	11,528,277	1,125,035	3,130,884	13,534,126
미지급금	26,297,688	26,773,724	27,033,001	26,556,965
미지급비용	34,274,171	34,274,171	36,769,573	36,769,573
종속기업투자주식	4,184,519	-	963,693	5,148,212
파생상품평가손익	5,042,771	5,042,771	409,259	409,259
기타장기종업원급여	16,688,601	16,688,601	16,328,928	16,328,928
매출채권	-	-	2,458,305	2,458,305
미수금	-	4,320,982	6,328,240	2,007,258
토지	(260,713,528)	-	-	(260,713,528)
기타	887,397	96,382	47,801	838,816
세무상결손금	1,113,990,602	5,528,421	-	1,108,462,181
소 계	1,482,960,507	276,888,601	298,604,398	1,504,676,304
이연법인세자산 인식제외 금액	1,482,960,507			1,504,676,304
이연법인세자산 인식대상 금액	-			-
세 율	22.0%			22.0%
차감할 일시적차이 및 세무상 결손금으로 인한 이연법인세자산	-			-
<이월세액공제>				
이월세액공제	3,223,052	-	-	3,223,052
이연법인세자산 인식제외 금액	3,223,052	-	-	3,223,052
이연법인세자산 인식대상 금액	-			-
이월세액공제로 인한 이연법인세자산	-			-
이연법인세 총액	-			-

당사는 일시적차이, 이월결손금 및 이월세액공제에 대하여 미래과세소득의 발생으로인한 법인세효과를 예측할 수 없어 이연법인세자산을 인식하지 않았습니다.

② 전기

(단위: 천원)				
----------	--	--	--	--

구분	기초	감소	증가	기말
<차감(가산)할 일시적차이 및 세무상결손금>				
정부보조금	2,731,892	2,263,431	2,557,043	3,025,504
제품보증충당부채	143,793,978	143,793,978	145,848,984	145,848,984
퇴직급여충당부채	284,249,024	10,572,282	8,660,684	282,337,426
유형자산손상차손	108,779,594	9,442,781	-	99,336,813
개발비	27,324,177	27,099,587	6,692	231,282
감가상각비	16,394,313	5,598,188	732,152	11,528,277
미지급금	39,537,402	39,537,402	26,297,688	26,297,688
미지급비용	32,207,735	32,207,735	34,274,171	34,274,171
종속기업투자주식	4,184,519	-	-	4,184,519
파생상품평가손익	(1,683,621)	(1,683,621)	5,042,771	5,042,771
기타장기종업원급여	16,282,599	16,282,600	16,688,602	16,688,601
토지	(260,713,528)	-	-	(260,713,528)
기타	1,795,498	873,040	(35,061)	887,397
세무상결손금	1,175,500,028	61,509,426	-	1,113,990,602
소 계	1,590,383,610	347,496,829	240,073,726	1,482,960,507
이연법인세자산 인식제외 금액	1,590,383,610			1,482,960,507
이연법인세자산 인식대상 금액	-			-
세 율	22.0%			22.0%
차감할 일시적차이 및 세무상 결손금으로 인한 이연법인세자산	-			-
<이월세액공제>				
이월세액공제	9,235,834	6,012,782	-	3,223,052
이연법인세자산 인식제외 금액	9,235,834	6,012,782	-	3,223,052
이연법인세자산 인식대상 금액	-			-
이월세액공제로 인한 이연법인세자산	-			-
이연법인세 총액	-			-

24. 비용의 성격별 분류

당기 및 전기 중 발생한 비용의 성격별 분류는 다음과 같습니다.

(단위: 천원)		
구분	당기	전기
재고자산의 변동	(19,311,850)	12,062,765
원재료투입 및 상품매입액	2,367,958,723	2,430,416,134
종업원급여	524,812,464	526,882,450
감가상각비	128,110,641	118,773,648
무형자산상각비	50,833,365	37,074,271
기타	501,725,132	470,616,515
합계(*)	3,554,128,475	3,595,825,783

(*) 매출원가 및 판매비와 관리비의 합계입니다.

25. 파생상품

당사는 외화환율변동 위험을 최소화하기 위한 목적으로 산업은행 등과 파생상품 계약을 체결하고 있습니다. 당기말 현재 현금흐름위험회피회계를 적용한 외화선도거래는 존재하지 않으며, 당기손익인식금융상품에 해당하는 파생상품계약에 대한 외화선도거래 평가손실 409,259천원은 당기비용으로 인식하였습니다.

26. 판매비와 관리비

(1) 당기 및 전기 중 판매비 세부내역은 다음과 같습니다.

(단위: 천원)		
구분	당기	전기
판매보증비	64,028,928	70,110,525
판매수수료	236,689,627	221,325,357
광고선전비	18,803,819	18,239,964
수출제비	33,078,418	40,766,448
기타판매비	37,622,938	34,396,663
합계	390,223,730	384,838,957

(2) 당기 및 전기 중 관리비 세부내역은 다음과 같습니다.

(단위: 천원)		
구분	당기	전기
급여	51,868,180	51,639,556
퇴직급여	5,732,951	7,689,824
복리후생비	12,042,071	12,680,033
임차료	11,413,936	10,280,359
지급수수료	35,109,259	28,000,497
감가상각비	14,073,926	11,328,016
경상개발비	19,616,836	15,535,921
무형자산상각비	4,320,197	6,343,525
대손상각비	33,507	48,746
기타관리비	33,000,165	31,568,488
합계	187,211,028	175,114,965

27. 기타영업외수익 및 비용

(1) 당기 및 전기 중 기타영업외수익 세부내역은 다음과 같습니다.

(단위: 천원)		
구분	당기	전기
외환차익	11,049,978	15,020,958
외화환산이익	501,746	964,567
유형자산처분이익	179,970	1,241,347

기타	17,424,484	40,579,621
합계	29,156,178	57,806,493

(2) 당기 및 전기 중 기타영업외비용 세부내역은 다음과 같습니다.

(단위: 천원)		
구분	당기	전기
외환차손	9,171,400	13,534,228
외화환산손실	659,308	796,917
유형자산처분손실	747,529	121,335
매출채권처분손실	14,775,609	17,212,495
기타대손상각비	3,723,115	39,960
종속기업투자주식손상차손	4,772,571	-
기타	5,936,363	6,864,159
합계	39,785,895	38,569,094

28. 금융수익 및 금융비용

(1) 당기 및 전기 중 금융수익 세부내역은 다음과 같습니다.

(단위: 천원)		
구분	당기	전기
이자수익	2,720,063	2,550,914
배당금수익	11,000	11,000
외환차익	8,768,966	9,341,735
외화환산이익	5,614,093	3,524,018
파생상품거래이익	8,824,608	12,339,373
파생상품평가이익	-	477,267
합계	25,938,730	28,244,307

(2) 당기 및 전기 중 금융비용 세부내역은 다음과 같습니다.

(단위: 천원)		
구분	당기	전기
이자비용	906,267	794,387
외환차손	11,944,650	11,435,400
외화환산손실	1,419	736,804
파생상품거래손실	8,745,827	5,314,653
파생상품평가손실	409,259	2,945,337
합계	22,007,422	21,226,581

(3) 당기 및 전기 중 범주별로 분석한 금융순손익의 내역은 다음과 같습니다.

(단위: 천원)		
구분	당기	전기
대여금및수취채권	4,250,786	2,450,076
매도가능금융자산	11,000	11,000
파생상품자산/부채	(330,478)	4,556,650
합계	3,931,308	7,017,726

29. 주당순손익

(1) 당기 및 전기 중 기본 및 희석주당순손익 산정내역은 다음과 같습니다.

(단위: 천원, 주)		
구분	당기	전기
당기순이익(손실)	(70,944,801)	56,769,808
보통주에 귀속되는 손익	(70,944,801)	56,769,808
가중평균유통보통주식수	137,801,538	137,220,096
기본 및 희석주당순이익(*)	(515)원	414원

(*) 보고기간 종료일 현재 당사가 발행한 희석성 잠재적보통주가 없으므로 기본주 당손익과 희석주당손익은 동일합니다.

(2) 당기 및 전기의 유통보통주식수 산정내역은 다음과 같습니다.

① 당기

(단위: 주)					
구분	유통기간(개시)	유통기간(종료)	발행주식수	가중치	유통주식수
기초	2017-01-01	2017-03-16	137,220,096	74/365	27,819,965
유상증자	2017-03-16	2017-12-31	137,949,396	291/365	109,981,573
합계					137,801,538

② 전기

(단위: 주)					
구분	유통기간(개시)	유통기간(종료)	발행주식수	가중치	유통주식수
기초	2016-01-01	2016-12-31	137,220,096	366/366	137,220,096

30. 영업으로부터 창출된 현금흐름

(1) 당기 및 전기 중 영업으로부터 창출된 현금흐름은 다음과 같습니다.

(단위: 천원)			
구분	당기		전기
1. 당기순이익(손실)		(70,944,801)	56,769,808
2. 조정사항		285,797,741	269,966,797
퇴직급여	45,579,001		49,324,847

감가상각비	128,110,641		118,773,648	
무형자산상각비	50,833,365		37,074,271	
매출채권처분손실	14,775,609		17,212,495	
종속기업투자주식손상차손	4,772,571		-	
외화환산손익	(5,455,113)		(2,954,865)	
유형자산처분손익	567,559		(1,120,012)	
이자수익비용	(1,813,796)		(1,756,527)	
배당금수익	(11,000)		(11,000)	
파생상품평가손익	409,259		2,468,071	
재고자산평가손실	3,103,515		5,967,918	
판매보증충당부채 전입액	41,427,330		44,949,094	
기타	3,498,800		38,857	
3. 영업활동으로 인한 자산·부채의 변동		(8,648,043)		(80,134,808)
매출채권의 감소(증가)	9,943,823		(83,438,130)	
미수금의 감소(증가)	(1,499,990)		(852,934)	
재고자산의 감소(증가)	(26,760,100)		37,430,245	
기타자산의 감소(증가)	1,999,453		4,493,201	
매입채무의 증가(감소)	44,369,430		49,527,501	
미지급금의 증가(감소)	23,140,929		(22,819,320)	
미지급비용의 증가(감소)	2,495,403		2,066,435	
판매보증충당부채의 감소	(41,036,757)		(42,894,089)	
퇴직금의 지급	(19,878,539)		(21,328,382)	
기타부채의 증가(감소)	(1,421,695)		(2,319,335)	
영업으로부터 창출된 현금흐름		206,204,897		246,601,797

(2) 당기와 전기 중 현금의 유입과 유출이 없는 중요한 거래내역은 다음과 같습니다.

(단위: 천원)		
구분	당기	전기
유형자산 취득 관련 미지급금 변동	11,118,329	2,531,105

(3) 재무활동에서 생기는 부채의 조정
 당기 중 재무활동에서 생기는 부채의 변동내역은 다음과 같습니다.

(단위: 천원)						
구분	기초금액	현금 변동		비현금 변동	환율변동	기말금액
		증가	감소	유동성대체	증가(감소)	
Usance단기차입금(*)	126,967,721	-	(14,059)	-	(5,612,675)	121,340,987
일반단기차입금	55,000,000		(25,000,000)	12,500,000	-	42,500,000
장기차입금	12,500,000	70,000,000	-	(12,500,000)	-	70,000,000
합계	194,467,721	70,000,000	(25,014,059)	-	(5,612,675)	233,840,987

(*)Usance 관련 단기차입금 현금 증가 및 감소는 순액으로 표시하였습니다.

31. 부문별 보고

(1) 당사는 영업수익을 창출하는 재화나 용역의 성격 및 서비스를 제공하기 위한 자산의 특성 등을 고려하여 당사 전체를 단일 보고부문으로 결정하였습니다. 따라서, 보고부문별 영업손익 및 법인세비용차감전순손익, 자산·부채총액에 대한 주석 기재는 생략하였습니다.

(2) 당기 및 전기 중 각 지역에 대한 매출 정보내역은 다음과 같습니다.

(단위: 천원)		
구분	당기	전기
한국	2,732,196,915	2,553,029,090
유럽	362,467,676	554,661,696
아시아·태평양	172,829,002	286,887,952
기타	222,388,490	231,761,729
합계	3,489,882,083	3,626,340,467

비유동자산의 경우 모두 국내에 소재하므로 별도 기재하지 아니하였으며 매출액의 대부분은 개인 및 해외대리점과의 계약을 통해 발생하므로 매출액의 10%를 초과하는 주요 고객은 없습니다.

(3) 당기 및 전기 중 제품 및 용역에 대한 매출 정보내역은 다음과 같습니다.

(단위: 천원)		
구분	당기	전기
제품	3,117,252,232	3,206,664,894
상품 등	333,300,506	345,292,355
기타	39,329,345	74,383,218
합계	3,489,882,083	3,626,340,467

32. 특수관계자와의 거래

(1) 당기말 현재 당사의 특수관계자는 다음과 같습니다.

구분	특수관계자의 명칭
지배회사	Mahindra & Mahindra Ltd.
종속회사	쌍용기차유한공사, Ssangyong European Parts Center B.V
공동기업	에스와이오토캐피탈 주식회사
기타특수관계자	Mahindra Vehicle Manufacturing Ltd., Mahindra&Mahindra South Africa Ltd., PININFARINA S.p.A.

(2) 당기 및 전기 중 특수관계자 거래 내역은 다음과 같습니다.

① 당기

(단위: 천원)					
구분	회사의 명칭	매출	기타수익	매입	기타비용
지배회사	Mahindra & Mahindra Ltd.	8,898,635	95,019	1,529,987	640,963

종속회사	SsangyongEuropean Parts Center B.V 외 1개	12,999,111	-	-	-
공동기업	에스와이오토캐피탈 주식회사	-	-	-	14,089,290
기타특수관계자	Mahindra Vehicle Manufacturing Ltd. 외 2개	735,257	5,179	-	963,843
합계		22,633,003	100,198	1,529,987	15,694,096

② 전기

(단위: 천원)					
구분	회사의 명칭	매출	기타수익	매입	기타비용
지배회사	Mahindra & Mahindra Ltd.	49,184,486	308,320	697,879	1,973,780
종속회사	SsangyongEuropean Parts Center B.V 외 1개	14,755,334	-	-	137
공동기업	에스와이오토캐피탈 주식회사	-	-	-	16,376,188
기타특수관계자	Mahindra Vehicle Manufacturing Ltd. 외 1개	288,975	26,442	-	85,809
합계		64,228,795	334,762	697,879	18,435,914

(3) 당기말 및 전기말 현재 채권·채무잔액은 다음과 같습니다.

① 당기말

(단위: 천원)				
구분	회사의 명칭	채권		채무
		매출채권	기타채권	기타채무
지배회사	Mahindra & Mahindra Ltd.	4,120,559	77,342	2,308,472
종속회사	SsangyongEuropean Parts Center B.V 외 1개	15,239,822	408,064	21,010
공동기업	에스와이오토캐피탈 주식회사	-	-	450,795
기타특수관계자	Mahindra Vehicle Manufacturing Ltd. 외 2개	37,279	-	18,250
합계		19,397,660	485,406	2,798,527

② 전기말

(단위: 천원)				
구분	회사의 명칭	채권		채무
		매출채권	기타채권	기타채무
지배회사	Mahindra & Mahindra Ltd.	2,693,260	60,430	1,781,004
종속회사	Ssangyong European Parts Center B.V 외 1개	15,079,280	454,765	450,982
공동기업	에스와이오토캐피탈 주식회사	-	-	91,887
기타특수관계자	Mahindra Vehicle Manufacturing Ltd. 외 1개	15,977	-	36,773
합계		17,788,517	515,195	2,360,646

당사는 당기말 및 전기말 현재 상기 특수관계자 채권에 대하여 인식하고 있는 대손충당금은 없습니다.

(4) 당기 및 전기 중 당사가 주요 경영진(미등기임원 포함)에 대한 보상을 위해 비용으로 반영한 금액은 다음과 같습니다.

(단위: 천원)		
구분	당기	전기
단기종업원급여	7,467,468	7,168,569
퇴직급여	135,329	130,448

33. 금융상품

(1) 자본위험관리

당사는 부채와 자본 잔액의 최적화를 통하여 주주이익을 극대화시키는 동시에 계속기업으로서 지속될 수 있도록 자본을 관리하고 있습니다. 당사는 자본관리지표로 부채비율을 이용하고 있으며 이 비율은 총부채를 총자본으로 나누어 산출하고 있으며 총부채 및 총자본은 재무제표의 금액을 기준으로 계산합니다. 또한, 당사는 외부적으로 강제된 자기자본규제를 받는 대상은 아닙니다.

당기말 및 전기말 현재 부채비율은 다음과 같습니다.

(단위: 천원)		
구분	당기말	전기말
부채	1,472,319,178	1,350,614,216
자본	777,656,458	820,169,960
부채비율	189.33%	164.67%

(2) 당기말 및 전기말 현재 당사의 금융자산과 금융부채의 범주별 내역은 다음과 같습니다.

1) 금융자산

① 당기말

(단위: 천원)				
구분	대여금및수취채권	매도가능금융자산	합계	공정가치
현금및현금성자산	212,521,514	-	212,521,514	212,521,514
장기금융상품	4,000	-	4,000	4,000
매출채권및기타채권	249,625,174	-	249,625,174	249,625,174
매도가능금융자산	-	560,000	560,000	560,000
합계	462,150,688	560,000	462,710,688	462,710,688

② 전기말

(단위: 천원)						
구분	대여금 및 수취채권	매도가능 금융자산	당기손익인식 금융자산	위험회피수단으로 지정된 파생상품	합계	공정가치

현금및현금성자산	234,657,416	-	-	-	234,657,416	234,657,416
장기금융상품	6,000	-	-	-	6,000	6,000
매출채권및기타채권	276,024,854	-	-	-	276,024,854	276,024,854
매도가능금융자산	-	560,000	-	-	560,000	560,000
파생상품자산	-	-	445,691	310,344	756,035	756,035
합계	510,688,270	560,000	445,691	310,344	512,004,305	512,004,305

2) 금융부채

① 당기말

(단위: 천원)				
구분	상각후원가 측정 금융부채	당기손익인식 금융부채	합계	공정가치
매입채무및기타채무	717,494,834	-	717,494,834	717,494,834
차입금	233,840,987	-	233,840,987	233,840,987
파생상품부채	-	409,259	409,259	409,259
합계	951,335,821	409,259	951,745,080	951,745,080

② 전기말

(단위: 천원)					
구분	상각후원가 측정 금융부채	당기손익인식 금융부채	위험회피수단 으로 지정된 파생상품	합계	공정가치
매입채무및기타채무	641,244,202	-	-	641,244,202	641,244,202
차입금	194,467,721	-	-	194,467,721	194,467,721
파생상품부채	-	2,833,061	2,965,745	5,798,806	5,798,806
합계	835,711,923	2,833,061	2,965,745	841,510,729	841,510,729

(3) 재무위험관리

당사는 신용위험, 유동성 위험과 시장위험에 노출되어 있습니다. 당사는 이러한 위험요소들을 관리하기 위하여 각각의 위험요인에 대해 면밀하게 모니터링하고 대응하는 위험관리 정책 및 프로그램을 운영하고 있습니다.

재무위험관리의 대상이 되는 당사의 금융자산은 현금 및 현금성자산, 매도가능금융자산, 매출채권 및 기타채권 등으로 구성되어 있으며 금융부채는 매입채무 및 기타채무, 차입금 등으로 구성되어 있습니다.

1) 시장위험

가. 환율변동위험

당사는 글로벌 영업 및 장부통화와 다른 수입과 지출로 인해 외화 환포지션이 발생하며, 환포지션이 발생하는 주요 외화로는 USD, EUR, JPY 등이 있습니다. 당사는 외화로 표시된 채권과 채무 관리를 통하여 환노출 위험을 주기적으로 평가, 관리 및 보고하고 있습니다.

아래 표는 각 외화에 대한 원화 환율의 10% 변동시 민감도를 나타내고 있습니다. 민감도분석은 결제되지 않은 외화표시 화폐성항목만 포함하며, 당기말에 환율이 10% 변동할 경우를 가정하여 외화환산을 조정합니다.

(단위: 천원)		
종류	환율10% 상승시	환율10% 하락시
USD	3,218,890	(3,218,890)
EUR	(1,943,060)	1,943,060
JPY	(8,572,184)	8,572,184
기타	917,579	(917,579)
합계	(6,378,775)	6,378,775

당기말 현재 결제되지 않은 통화선도계약의 세부사항을 나타낸 것입니다.

(원화단위: 천원 / 외화단위: 천JPY)					
구분	평균약정환율(원)	매도금액	매입금액	공정가치	
매매목적					
KRW 매도, JPY 매입	3개월 미만	9.6540	KRW 19,234,815	JPY 2,800,000	(409,259)

나. 이자율 위험

이자율 민감도 분석은 당기말 현재 비파생상품의 이자율위험노출에 근거하여 수행되었습니다. 변동금리부 부채의 경우 당기말 현재의 잔액이 보고기간 전체에 대하여 동일하다고 가정하여 민감도 분석을 수행하였습니다. 이자율위험을 주요 경영진에게 내부적으로 보고하는 경우 0.5% 증감이 사용되고 있으며, 이는 합리적으로 발생가능한 이자율 변동치에 대한 경영진의 평가를 나타냅니다.

만약 기타 변수가 일정하고 이자율이 현재보다 0.5% 높거나 낮은 경우, 당기말 당사의 당기손익은 524,383천원 감소 또는 증가할 것이며, 이는 주로 변동금리부 차입금의 이자율변동 위험 때문입니다.

2) 신용위험

매출채권은 다수의 거래처로 구성되어 있고, 다양한 지역에 분산되어 있습니다. 매출채권에 대하여 신용평가가 지속적으로 이루어지고 있으며, 필요한 경우 신용보증보험계약을 체결하고 있습니다.

당사의 주요 매출유형인 대리점매출에 신용위험이 발생하면 대리점이 모든 위험을 부담합니다. 즉, 당사는 대리점에 대하여 약정책임율과 약정초과율이라는 두가지의 관리지표를 이용하여 관리지표가 정해진 비율을 초과하면 출고제한을 가하여 제품매출시 발생하는 신용위험을 이전하고 있습니다. 당사의 매출채권은 통상적으로 30일 이내에 모두 회수되지만, 어음 등으로 결제되는 경우 회수기간이 길어져 75일 정도 내에 회수되고 있습니다.

당사는 90일 초과 매출채권 및 사고채권(부도, 청산, 파산, 법정관리, 화의, 실종, 완전자본잠식 등)에 대하여는 개별분석을 통하여 채권별 회수가능성을 검토하여 대손충당금을 설정하고 있습니다.

개별분석에 해당되지 않는 채권에 대해서는 최근 3년간 발생한 평균대손율을 당해 연도말 현재의 채권잔액에 적용하여 대손충당금을 설정하며, 최근 3년간의 평균대손율은 당해연도 최근 3년 평균 채권잔액에 대한 최근 3개년도의 실제 대손발생액을 근거로 대손경험율을 산정하고 있습니다.

당기말 및 전기말 현재 당사의 신용위험에 대한 최대노출정도는 다음과 같습니다.

(단위: 천원)		
구분	당기말	전기말
매출채권 및 기타채권	249,625,174	276,024,854

신용위험에 노출된 금융자산 중 상기 매출채권 및 기타채권을 제외한 나머지 금융자산은 장부금액이 신용위험에 대한 최대 노출정도를 가장 잘 나타내는 경우에 해당하여 상기 공시에서 제외하고 있습니다.

3) 유동성 위험

당사는 적정 유동성의 유지를 위하여 주기적인 자금수지 예측, 조정을 통해 유동성위험을 관리하고 있습니다. 당사는 원활한 자금운영을 할 수 있도록 신용등급 등이 일정 수준 이상인 국내외 금융기관에 매출채권을 매각하고 있습니다.

당기말 및 전기말 현재 금융부채의 잔존계약만기에 따른 만기분석(명목가액 기준)은 다음과 같습니다.

① 당기말

(단위: 천원)			
구분	1년 미만	1년이후	합계
매입채무	526,467,392	-	526,467,392
미지급금	186,726,912	-	186,726,912
단기차입금(*)	165,030,362	-	165,030,362
파생상품부채	409,259	-	409,259
기타지급채무	926,535	-	926,535
장기차입금(*)	-	75,719,767	75,719,767
장기미지급금	-	3,374,008	3,374,008
합계	879,560,460	79,093,775	958,654,235

(*) 만기분석시 예상 이자비용을 포함하였습니다.

② 전기말

(단위: 천원)			
구분	1년 미만	1년이후	합계
매입채무	482,375,280	-	482,375,280
미지급금	152,502,510	-	152,502,510

단기차입금(*)	183,588,225	-	183,588,225
파생상품부채	5,798,806	-	5,798,806
기타지급채무	859,341	-	859,341
장기차입금(*)	-	13,145,534	13,145,534
장기미지급금	-	5,507,071	5,507,071
합계	825,124,162	18,652,605	843,776,767

(*) 만기분석시 예상 이자비용을 포함하였습니다.

당기말 및 전기말 현재 당사가 체결하고 있는 자금조달약정의 내역은 다음과 같습니다.

(단위: 천원)			
구분		당기말	전기말
차입한도약정	사용금액	125,000,000	67,500,000
	미사용금액	142,500,000	132,000,000
합계		267,500,000	199,500,000

(4) 금융상품의 공정가치

1) 경영진은 재무제표에 상각후원가로 인식되는 금융자산 및 금융부채의 장부금액은 공정가치와 유사하다고 판단하고 있습니다.

2) 공정가치 측정에 적용된 평가기법과 가정

금융자산 및 금융부채의 공정가치는 다음과 같이 결정하였습니다.

- 표준거래조건과 활성시장이 존재하는 금융자산과 금융부채의 공정가치는 시장가격을 참고하여 결정하였습니다. 파생상품의 공정가치는 공시된 가격을 이용하여 계산되었습니다. 다만 공시된 가격을 이용할 수 없다면, 옵션이 아닌 파생상품의 경우에는 금융상품의 기간에 대하여 적용가능한 수익률곡선을 사용하여 할인된 현금흐름 분석을 수행하며, 옵션인 파생상품의 경우에는 옵션가격결정모형을 사용하고 있습니다. 통화선도계약은 공시된 선도환율과 계약의 만기와 일치하는 공시된 이자율로부터 도출된 수익률곡선을 사용하여 측정하였습니다. 이자율스왑은 공시된 이자율로부터 도출된 적용가능한 수익률곡선에 기초하여 추정되고 할인된 미래현금흐름의 현재가치로 측정하였습니다. (상기에 기술된 금융상품을 제외한) 기타 금융자산과 금융부채의 공정가치는 할인된 현금흐름분석에 기초하여 일반적으로 인정된 가격결정모형에 따라 결정하였습니다. 차입금의 경우, 상각후원가로 인식되고 있으나 공정가치가 공시되고 있으며 신용위험을 감안한 할인율을 통한 현금흐름할인법을 적용하여 공정가치를 계산한 결과 장부금액과 유사하다고 판단하고 있습니다.

3) 당사는 재무상태표에 공정가치로 측정되는 금융상품에 대하여 공정가치측정에 사용된 투입변수에 따라 다음과 같은 공정가치 서열체계로 분류하였습니다.

- (수준 1) 동일한 자산이나 부채에 대한 활성시장에서의 (조정되지 않은) 공시가격
- (수준 2) 직접적으로(예: 가격) 또는 간접적으로(예: 가격에서 도출되어) 관측가능한, 자산이나 부채에 대한 투입변수. 단 수준 1에 포함된 공시가격은 제외함
- (수준 3) 관측가능한 시장자료에 기초하지 않은, 자산이나 부채에 대한 투입변수(관측가능하지 않은 투입변수)

당기말 및 전기말 현재 최초 인식 후 공정가치로 측정되는 금융상품을 공정가치가 시장에서 관측가능한 정도에 따라 수준 1에서 수준 3으로 분류하여 분석한 것 입니다.

① 당기말

(단위: 천원)				
구분	수준 1	수준 2	수준 3	합계
파생상품부채	-	409,259	-	409,259

② 전기말

(단위: 천원)				
구분	수준 1	수준 2	수준 3	합계
파생상품자산	-	756,035	-	756,035
파생상품부채	-	5,798,806	-	5,798,806

4) 당사의 통화선도계약(파생상품부채 : 409,259천원)은 원칙적으로 측정대상 통화선도의 잔존기간과 일치하는 기간에 대한 보고기간 말 현재 시장에서 공시된 선도환율에 기초하여 측정하고 있습니다. 통화선도의 잔존기간과 일치하는 기간의 선도환율이 시장에서 공시되지 않는다면, 시장에서 공시된 각 기간별 선도환율에 보간법을 적용하여 통화선도의 잔존기간과 유사한 기간의 선도환율을 추정하여 통화선도의 공정가치를 측정하였습니다.

상기에서 설명한 바와 같이 통화선도의 공정가치 측정에 사용되는 투입변수는 보고기간말 현재 시장에서 관측가능한 선도환율을 통해 도출되므로, 당사는 통화선도의 공정가치측정치를 공정가치 서열체계상 수준 2로 분류하였습니다.

6. 기타 재무에 관한 사항

(1) 연결재무정보 이용상의 유의점

1) 연결대상회사의 변동내용

사업연도	당기에 연결에 포함된 회사	전기대비 연결에 추가된 회사	전기대비 연결에 제외된 회사	비고
제56기	- 쌍용기차유한공사 - Ssangyong European Parts Center B.V	-	-	-
제55기	- 쌍용기차유한공사 - Ssangyong European Parts Center B.V	-	-	-
제54기	- 쌍용기차유한공사 - Ssangyong European Parts Center B.V	-	-	-

(2) 재무정보 이용상의 유의점

1) 회계감사인으로부터 지적을 받은 사항

- 해당사항 없음.

2) 회계처리방법 변경

구분	회계처리 변경내용	변경 사유
제56기	연결재무제표 주석2. 연결재무제표 작성기준 및 중요한 회계정책, (1) 연결재무제표 작성기준 1) 회계정책 변경내용 참조	기업회계기준서 개정에 따른 회계처리 적용
제55기	연결재무제표 주석 2. 연결재무제표 작성기준 및 중요한 회계정책, (1) 연결재무제표 작성기준 1) 회계정책 변경내용 참조	기업회계기준서 개정에 따른 회계처리 적용
제54기	연결재무제표 주석 2. 연결재무제표 작성기준 및 중요한 회계정책, (1) 연결재무제표 작성기준 1) 회계정책 변경내용 참조	기업회계기준서 개정에 따른 회계처리 적용

3) 기타 재무제표 이용에 유의하여야 할 사항

가. 감사(검토)보고서상 특기 사항

사업연도	특기 사항
제56기	해당사항 없음
제55기	해당사항 없음
제54기	해당사항 없음

(3) 대손충당금 설정현황

1) 최근 3사업연도의 계정과목별 대손충당금 설정내역

(단위: 백만원)

구분	계정과목	채권금액	대손충당금	대손충당금 설정률
제56기	매출채권	187,731	127	0.1%
	선급금	1,751		0.0%
	미수금	8,709	3,768	43.3%
	기타	45,248	15	0.0%
	합계	243,439	3,910	1.6%
제55기	매출채권	212,488	93	0.0%
	선급금	1,795	4	0.3%
	미수금	7,627	46	0.6%
	기타	44,177	78	0.2%
	합계	266,087	221	0.1%
제54기	매출채권	151,034	44	0.0%
	선급금	1,078	1	0.1%
	미수금	6,603	47	0.7%
	기타	42,368	124	0.3%
	합계	201,083	216	0.1%

2) 대손충당금 변동현황

(단위: 백만원)

구분	제56기	제55기	제54기
1. 기초 대손충당금 잔액합계	221	216	651
2. 순대손처리액(①-②±③)	-	-	368
① 대손처리액(상각채권액)	-	-	388
② 상각채권회수액	-	-	20
③ 기타증감액	-	-	-
3. 대손상각비 계상(환입)액	3,689	5	(67)
4. 기말 대손충당금 잔액합계	3,910	221	216

3) 매출채권관련 대손충당금 설정방침

당사는 매출채권 등에 대하여 개별분석과 과거의 대손경험률에 의한 대손추산액을 대손충당금으로 설정하고 있습니다.

4) 당기말 현재 경과기간별 매출채권 잔액 현황

(단위 : 백만원 ,%)

구분	6개월 이하	6개월 초과 1년 이하	1년 초과 3년 이하	3년 초과	합계
금액	186,244	1,244	243	-	187,731
구성비율	99.2%	0.7%	0.1%	-	100%

(4) 재고자산 현황 등

1) 재고자산의 사업부문별 보유현황

(단위 : 백만원)

사업부문	계정과목	제56기	제55기	제54기
자동차제조업	상 품	38,057	39,770	41,254
	제 품	66,624	46,638	56,175
	재 공 품	29,868	28,204	29,360
	원 재 료	33,097	32,041	45,354
	부 재 료	414	434	454
	저 장 품	3,633	3,545	3,740
	미착자재	56,681	54,348	71,336
	합 계	228,374	204,980	247,673
총자산대비 재고자산 구성비율(%) [재고자산합계/기말자산총계X100]		10.16%	9.47%	12.15%
재고자산회전율(회수) [연환산 매출원가/{(기초재고+기말재고)/2}]		13.75	13.42	11.29

2) 재고자산의 실사내용

가. 실사관련 현황

연결실체는 12월 말 및 3월 말 기준으로 매년 2회 외부감사인 입회(18.1.7, 17.4.9)하에 재고자산 실사를 실시하였으며, 동일자 입고 및 불출을 가감하여 실사 당일 재고수량과 비교한 결과, 재고자산 장부금액과 일치하는 것을 확인하였습니다.

나. 장기체화재고 등의 현황

연결실체는 동일자 실사과정에서 파악된 장기체화자산(불용 및 불량 자산)은 없습니다. 재고자산 현황은 연결재무제표 내 주석 8. 재고자산을 참고하시기 바랍니다.

(5) 공정가치 평가 내역

1) 금융상품의 공정가치와 평가 방법

가. 평가방법

연결재무제표 주석 2. 연결재무제표 작성기준 및 중요한 회계정책 참조

나. 연결실체의 금융자산과 부채의 장부금액과 공정가치

연결재무제표 주석 33. 금융상품 (5) 금융상품의 공정가치 참조

2) 유형자산 재평가

연결실체는 당기에 유형자산 재평가를 실시하지 않았습니다.

(6) 채무증권 발행실적 등

당기 말 기준 연결실체의 채무증권 발행실적 및 그 세부사항은 다음과 같습니다.

채무증권 발행실적

(기준일 : 2017년 12월 31일)

(단위 : 백만원, %)

발행회사	증권종류	발행방법	발행일자	권면 총액	이자율	평가등급 (평가기관)	만기일	상환 여부	주관회사
-	-	-	-	-	-	-	-	-	-
합 계	-	-	-	-	-	-	-	-	-

(7) 사채관리계약 주요내용 및 충족여부 등

(작성기준일 : 2017년 12월 31일)

(단위 : 백만원, %)

채권명	발행일	만기일	발행액	사채관리 계약체결일	사채관리회사
-	-	-	-	-	-

(이행현황기준일 : 2017년 12월 31일)

재무비율 유지현황	계약내용	-
	이행현황	-
담보권설정 제한현황	계약내용	-
	이행현황	-
자산처분 제한현황	계약내용	-
	이행현황	-
지배구조변경 제한현황	계약내용	-
	이행현황	-
이행상황보고서 제출현황	이행현황	-

(8) 채무증권 미상환 잔액

기업어음증권 미상환 잔액

(기준일 : 2017년 12월 31일)

(단위 : 백만원)

잔여만기	10일 이하	10일초과 30일이하	30일초과 90일이하	90일초과 180일이하	180일초과 1년이하	1년초과 2년이하	2년초과 3년이하	3년 초과	합 계
미상환 잔액	공모	-	-	-	-	-	-	-	-
	사모	-	-	-	-	-	-	-	-
	합계	-	-	-	-	-	-	-	-

전자단기사채 미상환 잔액

(기준일 : 2017년 12월 31일)

(단위 : 백만원)

잔여만기		10일 이하	10일초과 30일이하	30일초과 90일이하	90일초과 180일이하	180일초과 1년이하	합 계	발행 한도	잔여 한도
미상환 잔액	공모	-	-	-	-	-	-	-	-
	사모	-	-	-	-	-	-	-	-
	합계	-	-	-	-	-	-	-	-

회사채 미상환 잔액

(기준일 : 2017년 12월 31일)

(단위 : 백만원)

잔여만기		1년 이하	1년초과 2년이하	2년초과 3년이하	3년초과 4년이하	4년초과 5년이하	5년초과 10년이하	10년초과	합 계
미상환 잔액	공모	-	-	-	-	-	-	-	-
	사모	-	-	-	-	-	-	-	-
	합계	-	-	-	-	-	-	-	-

신종자본증권 미상환 잔액

(기준일 : 2017년 12월 31일)

(단위 : 백만원)

잔여만기		1년 이하	1년초과 5년이하	5년초과 10년이하	10년초과 15년이하	15년초과 20년이하	20년초과 30년이하	30년초과	합 계
미상환 잔액	공모	-	-	-	-	-	-	-	-
	사모	-	-	-	-	-	-	-	-
	합계	-	-	-	-	-	-	-	-

조건부자본증권 미상환 잔액

(기준일 : 2017년 12월 31일)

(단위 : 백만원)

잔여만기		1년 이하	1년초과 2년이하	2년초과 3년이하	3년초과 4년이하	4년초과 5년이하	5년초과 10년이하	10년초과 20년이하	20년초과 30년이하	30년초과	합 계
미상환 잔액	공모	-	-	-	-	-	-	-	-	-	-
	사모	-	-	-	-	-	-	-	-	-	-
	합계	-	-	-	-	-	-	-	-	-	-

IV. 감사인의 감사의견 등

1. 회계감사인의 명칭 및 감사의견

사업연도	감사인	감사의견	감사보고서 특기사항
제56기(당기)	삼정회계법인	적정	해당사항없음
제55기(전기)	안진회계법인	적정	해당사항없음
제54기(전전기)	안진회계법인	적정	해당사항없음

2. 감사용역 체결현황

(단위: 백만원)

사업연도	감사인	내 용	보수	총소요시간
제56기(당기)	삼정회계법인	별도 및 연결 분/반기 재무제표 검토, 별도 및 연결재무제표에 대한 감사	286	3,826
제55기(전기)	안진회계법인	별도 및 연결 분/반기 재무제표 검토, 별도 및 연결재무제표에 대한 감사	286	3,117
제54기(전전기)	안진회계법인	별도 및 연결 분/반기 재무제표 검토, 별도 및 연결재무제표에 대한 감사	281	3,092

3. 회계감사인과의 비감사용역 계약체결 현황

(단위: 백만원)

사업연도	계약체결일	용역내용	용역수행기간	용역보수	비고
제56기(당기)	2017.02.	이전가격 분석보고서 작성 용역	17.02.21~17.12.31	30	-
	2017.07	세무조사 지원용역	17.07.25~17.10.26	63	-
	2017.08	세무조정 및 세무자문 업무 수임 계약서	17.08.01~20.07.31	42/1년	-
제55기(전기)	2016.07	세무조정 및 세무자문 업무 수임 계약서	16.08.01~17.07.31	38	-
제54기(전전기)	-	-	-	-	-

4. 회계감사인의 변경

2016년 회계연도 안진회계법인과의 감사계약기간이 만료됨에 따라 2017년 3월 31일 개최

된 감사위원회 승인으로 삼정회계법인을 신규선임(3년)하였습니다.

V. 이사의 경영진단 및 분석의견

1. 예측정보 등에 관련 주의사항

당해 이사의 경영진단 및 분석의견의 내용 중 미래에 발생할 것으로 예상, 예측한 활동,사건 또는 현상은 당해 공시서류 작성 시점의 사건 및 재무성과에 대한 당사의 견해를 반영한 것입니다. 동 예측정보는 미래의 경영환경과 관련된 다양한 가정에 기초하고 있으며, 이러한 가정들은 회사 내부 경영, 외부 환경 및 기타 변수 등으로 인하여 결과적으로 부정확한 것으로 판명될 수도 있습니다. 당사는 동 의견서의 예측정보 작성시점 이후에 발생하는 위험 또는 불확실성을 반영하기 위하여 예측정보에 기재된 사항을 수정하는 정정보고서를 공시할 의무가 없습니다.

2. 개요

2017년 쌍용자동차는 총 143,685대를 판매하여 매출 34,946억원, 영업손실 653억원, 당기 순손실 658억원의 경영실적을 기록하였습니다. 티볼리 브랜드의 선전과 신규 모델인 G4 렉스턴의 성공적인 시장 안착으로 내수는 8년 연속 증가세를 기록하며 전년 대비 3% 증가하였으나, 수출이 전년 대비 29.2% 줄면서 전체 판매는 전년 대비 7.8% 감소하였습니다. 이러한 수출물량 감소 및 경쟁 심화로 인한 판매비용 증가, 신차 출시로 인한 감가상각비 증가 등으로 인하여 2017년 손익 실적은 적자 전환하였습니다. 2018년에는 G4 렉스턴의 본격적인 판매 및 렉스턴 스포츠의 성공적인 출시 등을 통해 판매 확대 및 손익실적개선을 이뤄 나갈 것입니다.

3. 재무상태 및 영업실적

(1) 재무상태 (연결기준)

(단위: 억원,%)

과 목	연도별 실적		증 감
	제 56기	제 55기	
[유 동 자 산]	6,552	6,818	- 266
재고자산	2,284	2,050	234
기타유동자산	4,268	4,768	- 500
[비 유 동 자 산]	15,928	14,816	1,112
유형자산	12,397	11,990	407
무형자산	3,033	2,343	689
기타 비유동자산	499	483	16
자 산 총 계	22,480	21,634	846
[유 동 부 채]	10,066	9,451	615
[비 유 동 부 채]	4,663	4,057	606
부 채 총 계	14,729	13,507	1,221
[자본금]	6,897	6,861	36
[기타불입자본]	1,331	1,317	15
[기타자본구성요소]	12	- 13	24
[이익잉여금(결손금)]	- 489	- 38	- 451

자 본 총 계	7,752	8,127	- 375
---------	-------	-------	-------

제 56기 당사의 자산은 22,480억원으로 846억원 증가하였고 부채는 14,729억원으로 1,221억원 증가하였습니다. 자산의 주요 증가 원인은 신차 출시 등에 따른 유,무형자산의 증가 1,096억원이며, 부채의 주요 증가 원인은 차입금의 증가 394억원, 매입채무 증가 441억원, 미지급금 증가 367억원 입니다.

(2) 영업실적(연결기준)

(단위:억원,%)

과 목	연도별 실적		증 감
	제 56 기	제 55 기	
매출액	34,946	36,285	- 1,339
매출원가	29,786	30,368	- 582
매출총이익	5,161	5,918	- 757
판매비와관리비	5,814	5,638	176
영업수익(손실)	- 653	280	- 933
영업외수익	292	578	- 287
영업외비용	350	386	- 36
금융수익	260	283	- 23
금융비용	220	212	8
공동기업투자관련손익	14	38	- 24
법인세비용차감전순이익 (손실)	- 658	581	- 1,239
법인세비용	0	0	0
당기순이익(손실)	- 658	581	- 1,239

* 영업 실적은 수출물량 감소 및 경쟁심화로 인한 판매비용 증가, 신차 출시로 인한 감가상각비의 증가 등으로 인하여 적자전환하였습니다.

(3) 주요경영지표

안정성 지표	산식	제56기	제55기
유동비율	유동자산 / 유동부채 X 100	65.1%	72.1%
부채비율	부채총계 / 자기자본 X 100	190.0%	166.2%
차입금의존도	차입금 / 총자산 X 100	10.4%	9.0%
이자보상비율	영업이익 / 이자비용	영업적자	34.7
수익성지표	산식	제56기	제55기
매출액영업이익율	영업이익 / 매출액 X 100	-1.9%	0.8%
매출액순이익율	당기순이익 / 매출액 X 100	-1.9%	1.6%
총자산순이익율	당기순이익 / 총자산 X 100	-2.9%	2.7%
자기자본순이익율	당기순이익 / 자기자본 X 100	-8.5%	7.1%
총자산대비 영업현금흐름비율	영업현금흐름 / 총자산 X 100	9.1%	11.3%

4. 유동성 및 자금조달과 지출

당사는 당기말 현재 연결기준으로 전기말 대비 230억원 감소한 2,154억원의 유동자금을 보유하고 있으며, 상기 유동자금은 현금및현금성자산의 총금액입니다. 당기말 현재 차입금은 연결기준으로 전기말 대비 393억원 증가한 2,338억원이며, 이중 일반대출 등 단기차입금은 181억원 감소한 1,638억원, 장기차입금은 일반대출 575억원이 증가한 700억원입니다. 당기중 연결기준으로 주요 자금지출은 일반대출 상환 250억원입니다. 또한, 당사는 안정적인 유동자금 유지와 리스크 관리 강화를 위해 J.P.Morgan 등 4개의 금융기관으로부터 1년만기 원화대출한도 총 1,320억원의 차입약정을 체결하였으며, 당기말 현재 차입잔액은 없습니다. 현재의 유동성 규모를 고려할 때, 단기간내에 유동성 부족 현상이 발생할 가능성은 매우 낮은 것으로 판단되나, 향후 급격한 시장환경변화에 대비한 자금조달 구조의 변화를 통해 적기에 안정적인 자금조달 능력을 확보해 나갈 예정입니다.

5. 부외 거래

동 공시서류의 첨부서류인 연결재무제표의 "18. 우발채무와 약정사항"을 참고하시기바랍니다.

6. 그 밖에 투자이사결정에 필요한 사항

(1) 중요한 회계정책 및 추정에 관한사항

"중요한 회계정책 및 추정에 관한 사항"은 동 공시서류의첨부서류인 연결재무제표의 주석 2.

(1) 연결재무제표 작성기준 "을 참고하시기 바랍니다.

(2) 파생상품 및 위험관리정책에 관한 사항

연결실체는 불확실한 시장위험을 최소화하여 재무구조의 건전성 및 경영의 안정성 실현을위해 환위험 관리에 만전을 기하고 있습니다. 그 일환으로 체계적이고 효율적인 환위험 관리를 위하여 전담인원을 배정하고, 국내외 금융기관과 지속적으로 환위험관리를 위한 의견을 교환하는 등 환위험 관리체제를 유지하고 있습니다. 자세한 사항은 "II. 사업의 내용"의 "6. 시장위험과 위험관리"을 참고하시기 바랍니다.

VI. 이사회 등 회사의 기관에 관한 사항

1. 이사회에 관한 사항

(1) 이사의 구성 개요

당사의 이사회는 2017년 12월 31일 기준 총 7명(사외이사 4명 포함)으로 구성되어 있습니다. 또한 이사회 내에는 4명(전원 사외이사)으로 구성된 감사위원회와 2명으로 구성된 경영위원회, 3명으로 구성된 사외이사후보추천위원회 등 총 3개의 소위원회가 운영되고 있습니다.

(2) 중요의결사항 등

회사	개최일자	의안내용	가결 여부	사외이사			
				장대현 (출석률 :100%)	도미닉 디마르코 (출석률 : 100%)	원봉희 (출석률:100%)	박용환 (출석률:100%)
제1회	2017.01.06	제1호: 부품 개발 승인의 건	가결	찬성	찬성	찬성	찬성
제2회	2017.02.15	제1호: 유상증자(3자배정) 승인의 건	가결	찬성	찬성	찬성	찬성
		제2호: 제55기(2016년)재무제표 및 연결 재무제표 승인의 건	가결	찬성	찬성	찬성	찬성
		제3호: 제55기(2016년) 영업보고서 승인의 건	가결	찬성	찬성	찬성	찬성
		제4호: 최대주주등과의 거래내역 보고 승인의 건	가결	찬성	찬성	찬성	찬성
		제5호: 이사 및 사외이사 선임의 건	가결	찬성	찬성	찬성	찬성
		제6호: 감사위원회 위원 선임의 건	가결	찬성	찬성	찬성	찬성
		제7호: 이사보수 한도 승인의 건	가결	찬성	찬성	찬성	찬성
		제8호: 제55기 정기주주총회 소집 및 목적사항 승인의 건	가결	찬성	찬성	찬성	찬성
		제9호: 전자투표 및 전자위임장권유제도 도입 승인의 건	가결	찬성	찬성	찬성	찬성
		제10호: 신제품개발 계획 승인의 건	가결	찬성	찬성	찬성	찬성
		제11호: 집단 성과급 제도 승인의 건	가결	찬성	찬성	찬성	찬성
		제12호: 부품공급 승인의 건	가결	찬성	찬성	찬성	찬성
제3회	2017.03.31	제1호: 이사회 의장 선임의 건	가결	찬성	찬성	찬성	찬성
		제2호: 대표이사 선임의 건	가결	찬성	찬성	찬성	찬성
		제3호: 경영위원회 위원 선임의 건	가결	찬성	찬성	찬성	찬성
		제4호: 사외이사후보추천위원회 위원 선임의 건	가결	찬성	찬성	찬성	찬성
		제5호: 최대주주 등과의 거래 승인의 건	가결	찬성	찬성	찬성	찬성
제4회	2017.04.26	제1호: 2017년 1분기 결산 승인의 건	가결	찬성	찬성	찬성	찬성
		제2호: 자금조달 승인의 건	가결	찬성	찬성	찬성	찬성
		제3호: 자기거래 유형별 부의기준 승인의 건	가결	찬성	찬성	찬성	찬성
제5회	2017.07.28	제1호: 2017년 2분기 결산 승인의 건	가결	찬성	찬성	찬성	찬성
		제2호: 신제품개발 계획 승인의 건	가결	찬성	찬성	찬성	찬성
제6회	2017.10.26	제1호: 2017년 3분기 결산 승인의 건	가결	찬성	찬성	찬성	찬성
		제2호: 신제품개발 계획 승인의 건	가결	찬성	찬성	찬성	찬성
		제3호: 신시장 진출 계획 승인의 건	가결	찬성	찬성	찬성	찬성
제7회	2017.11.28	제1호: 2018년사업계획 승인의건	가결	찬성	찬성	찬성	찬성
		제2호: 자금조달 승인의 건	가결	찬성	찬성	찬성	찬성
		제3호: 최대주주 등과의 거래 승인의 건	가결	찬성	찬성	찬성	찬성

	제4호: 최대주주 등과의 거래 승인의 건	가결	찬성	찬성	찬성	찬성
--	------------------------	----	----	----	----	----

(3) 이사회내 위원회

이사회내 위원회의 구성 현황은 다음과 같습니다.

위원회명	구성	성명	설치목적 및 권한사항	비고
경영위원회	사내이사 2명	최종식 파완 쿠마 고엔카	하단 기재내용 참조	-

설치목적 : 이 규정은 쌍용자동차주식회사의 정관(제33조의2) 및 이사회 운영규정(제8조)에 의한 경영위원회(이하 '위원회' 라고 한다)의 효율적인 운영을 위하여 필요한 사항을 규정함을 목적으로 한다.

<권한사항>

- ① 위원회는 이사회에서 위임한 사항 및 회사의 중요 경영에 관한 사항을 심의하고 의결한다.
- ② 위원회는 이사회에 부의를 위하여 사전에 검토가 필요한 사항에 대하여 심의할 수 있다.
- ③ 위원회는 본 위원회가 심의·의결한 사안에 관한 회사의 업무집행에 대하여 관리·감독할 수 있다.

<경영위원회 활동내용>

회차	개최일자	의안내용	가결 여부	사내이사	
				최종식 (출석률 : 100%)	파완 쿠마 고엔카 (출석률 : 100%)
제1회	2017.02.13	제1호: 중장기 Product Portfolio 변경 승인의 건	가결	찬성	찬성
		제2호: 신제품 개발 계획 승인의 건	가결	찬성	찬성
		제3호: 신제품 개발 계획 승인의 건	가결	찬성	찬성
제2회	2017.03.31	제1호: 경영위원회 위원장 선임의 건	가결	찬성	찬성
제3회	2017.07.20	제1호: 신제품 개발 계획 승인의 건	가결	찬성	찬성
제4회	2017.11.23	제1호: 신제품 개발 계획 승인의 건	부결	반대	반대
		제2호: 부품 공급 업체 승인의 건	가결	찬성	찬성
		제3호: 부품 공급 업체 승인의 건	가결	찬성	찬성

(4) 이사의 독립성

당사 이사회 구성원 중 3명의 사내이사는 이사회 추천으로 주주총회에서 선임되었으며, 4명의 사외이사는 사외이사후보추천위원회의 추천으로 주주총회에서 선임되었습니다. 사외이사후보추천위원회는 사외이사 2명, 사내이사 1명으로 구성되어 있으며, 상법상 구성요건을 충족하고 있습니다.

이러한 절차에 따라 선임된 이사는 다음과 같습니다.

직명	성명	추천인	활동분야(담당업무)	회사와의 거래	최대주주 또는 주요주주와의

				관계
대표이사	최종식	이사회	대표이사 사장 경영위원회 위원	해당없음
이사	파완 쿠마 고엔카	이사회	이사회 의장 경영위원회 위원장 사외이사후보추천위원회 위원	최대주주의 임원
이사	라지브 두베이	이사회	-	최대주주의 임원
사외이사	원봉희	사외이사후 보추천위원 회	감사위원	해당없음
사외이사	박용환	사외이사후 보추천위원 회	감사위원	해당없음
사외이사	도미닉 디마르코	사외이사후 보추천위원 회	감사위원 사외이사후보추천위원회 위원장	해당없음
사외이사	장대련	사외이사후 보추천위원 회	감사위원장 사외이사후보추천위원	해당없음

* 2017년 3월 31일 제55기 정기주주총회에서 최종식, 파완 쿠마 고엔카 이사가 재선임 되었 으며 도미닉 디마르코, 장대련 사외이사가 재선임이 되었습니다.

* 2017년 3월 31일 2017년 제3차 이사회에서 최종식 대표이사가 재선임 되었습니다.

(5) 사외이사의 전문성

회사는 사외이사의 직무수행을 보조하기 위해 실무지원부서를 운영하고 있습니다.

지원부서명	주요담당업무
기획실	- 이사회 및 위원회 안건검토를 위해 사전 자료 제공 - 회사 주요현안에 대한 수시 정보제공

2. 감사제도에 관한 사항

(1) 감사위원회

1) 감사위원회의 인적사항 및 사외이사 여부

성 명	학력 및 주요 경력	비 고
장대련 (‘56.09.13)	- Harvard University 경영학 박사 - 연세대학교 경영대학 교수 (현재) - 연세대학교 국제학대학원 원장 - 연세대학교 경영연구소 소장 - 싱가포르 경영대학, 컬럼비아대학, 홍콩 과학기술대학, 호주 국립대학 등 초빙교수 - 쌍용자동차(주) 사외이사 (현재)	감사위원장사 외이사 2017.03.31 재 선임

<p>도미닉 디마르코 (Dominic DiMarco) ('51.02.03)</p>	<p>- Kent State University 경영학 학사 - Ford Motor Company President, South America and Executive Director of Ford in Canada and Mexico - Cranbrook Educational Community Chief Operating Officer (2008-2012), President (2012-현재) - 쌍용자동차(주) 사외이사 (현재)</p>	<p>사외이사 2017.03.31 재 선임</p>
<p>원 봉 희 ('48.12.06)</p>	<p>- The American University Washington College of Law, Washington (Judicial Doctor, 1989) - 미국 워싱턴 DC소재 세계은행 (The World Bank) 대리이사 (Alternate Executive Director) - 재정경제원 대외경제국장 - 김·장 법률사무소 (현재) - 쌍용자동차(주) 사외이사 (현재)</p>	<p>사외이사 2016.03.23 신규선임</p>
<p>박 용 환 ('56.10.26)</p>	<p>- 고려대학교 정경대학 경제학과 - 한라비스테온공조(주) 대표이사 - 한라공조(주) 대표이사 - 쌍용자동차(주) 사외이사 (현재)</p>	<p>사외이사 2016.03.23 신규선임</p>

* 장대련, 도미닉 디마르코 사외이사는 2017년 3월31일(정기주주총회)부로 재선임 되었으며 당사의 감사위원회 위원은 전원 사외이사로 구성 되어 있습니다.

(2) 감사위원회 위원의 독립성

1) 감사위원회 위원의 선출기준

① 자본시장과 금융투자업에 관한 법률 제26조의 제2항에 의거 당사의 감사위원회는 다음 요건을 충족하고 있음

- i. 총 위원의 3분의 2 이상이 사외이사
- ii. 위원 중 1인 이상은 대통령령으로 정하는 회계 또는 재무전문가
- iii. 감사위원회의 대표는 사외이사

② 아래 각 항은 사외이사가 아닌 감사위원회의 위원으로 선임하지 않음

- i. 당사의 주요주주
- ii. 당사의 상근 임직원 또는 최근 2년 이내에 상근 임직원이었던 자. 단, 당사의 상근감사또는 사외이사가 아닌 감사위원회의 위원으로 재임 중이거나 재임하였던 자는 사외이사가 아닌 감사위원회의 위원이 될 수 있음
- iii. 그 밖에 당사의 경영에 영향을 미칠 수 있는 자 등 사외이사가 아닌 감사위원회의 위원으로서의 직무를 충실하게 수행하기 곤란한 자로서 대통령령으로 정하는 자

③ 사외이사의 사임/사망 등 사전에 예측하지 못한 사유로 인하여 사외이사의 수가 감사위원회의 구성요건에 미달하게 된 경우에는 그 사유가 발생한 후 최초로 소집되는 주주총회에서 요건에 합치되도록 운영

2) 운영현황

- ① 일상감사, 분/반기감사, 결산감사 등을 수행해 왔으며 특히 회계감사를 위하여 회계에 관한 장부와 관계서류를 열람하고 재무제표 및 동 부속명세서에 대하여도 검토
- ② 또한 감사를 실시함에 있어서 필요하다고 판단되는 경우 대조, 실사, 입회, 조회 기타 적절한 감사절차를 적용하여 조사

③ 감사 지적 사항은 즉시 사장에게 보고 후, 내부감사지침에 따라 조치를 취하고 적절한 시기마다 사후관리

(3) 감사위원회의 활동

회차	개최일자	의안내용	가결여부	비고
제1회	2017. 02. 15	1. 2016년 결산 연결재무제표 승인의 건 2. 비감사 용역수행 보고 3. 내부회계관리제도 운영 결과 (내부회계관리제도 운영 실태 보고 포함) 4. 감사팀 업무 보고	원안 가결 심의 완료 심의 완료 심의 완료	-
제2회	2017. 03. 31	1. 외부감사인 선임에 대한 승인의 건 2. 감사위원장 선임의 건	원안 가결 원안 가결	-
제3회	2017. 04. 26	1. 2017년 1분기 회계 결산 내역 보고 2. 감사팀 업무 보고	심의완료 심의완료	-
제4회	2017. 07. 28	1. 2017년 2분기 회계 결산 내역 보고 2. 감사팀 업무 보고	심의완료 심의완료	-
제5회	2017.10.26	1. 2017년 3분기 회계결산 내역 보고 2. 감사팀업무보고	심의완료 심의완료	

(4) 준법지원인 현황

보고서 제출일 현재 준법지원인은 아래와 같습니다.

성명	선임일	주요경력
우세종	2018. 02. 13	학력: 고려대학교 대학원 졸업(법학석사) 경력: 쌍용자동차 승무자문팀 팀장(2015~현재) AIA 생명보험 사내변호사(2010~2014) 법무법인 두우(2009~2010) 대한법률구조공단 법무관(2006~2009)

3. 주주의 의결권 행사에 관한 사항

당사는 정관 제27조 ④에 의거 집중투표제 적용을 배제하고 있으며, 공시대상기간 중소수주 주권 행사 및 경영권 경쟁이 없었습니다.

VII. 주주에 관한 사항

1. 최대주주 및 특수관계인의 주식소유 현황

(기준일 : 2017년 12월 31일)

(단위 : 주, %)

성명	관계	주식의 종류	소유주식수 및 지분율				비고
			기 초		기 말		
			주식수	지분율	주식수	지분율	
Mahindra & Mahindra Ltd	최대주주	보통주	99,964,502	72.85	99,964,502	72.46	-
계		보통주	99,964,502	72.85	99,964,502	72.46	-
		우선주	0	0.00	0	0.00	-

2. 법인 또는 단체의 기본정보

명칭	출자자수 (명)	대표이사 (대표조합원)		업무집행자 (업무집행조합원)		최대주주 (최대출자자)	
		성명	지분(%)	성명	지분(%)	성명	지분(%)
Mahindra & Mahindra Ltd	185,894	Anand G. Mahindra	0.12	-	-	Prudential Management And Services Pvt. Ltd.	11.39
		-	-	-	-	-	-

* Mahindra & Mahindra Ltd.의 출자자들(Promoters)의 총 지분율 총계는 25.44% 이며 그 중, 최대주주인 Prudential Management And Services Pvt. Ltd.는 11.39% 보유하고 있습니다.

1) 최대주주(법인 또는 단체)의 최근 결산기 재무현황

(단위 : 백만원)

구분	금액
자산총계	6,966,815
부채총계	2,420,736
자본총계	4,546,079
매출액	8,578,464
영업이익	918,706
당기순이익	700,546

* 2017년 3월 31일 말 기준 별도재무제표 기준.

* 회계연도는 2016년 4월 1일부터 2017년 3월 31일까지 기준.

* 환율기준: 2017년 6월 30일 매매기준율 적용(1Rs./17.71원).

2) 사업현황 등 회사 경영 안정성에 영향을 미칠 수 있는 주요 내용

당사의 최대주주인 마힌드라 그룹은 1945년 철강무역업체로 설립되었고 1947년 윌리스 지프(Willys Jeep)를 인도시장에 선보이며 자동차회사로 발돋움 하였습니다.

1950-60년대에 마힌드라 그룹은 철강, 트랙터, 이동 통신 등으로 사업을 다각화 하였고 이후 자동차, 트랙터 그리고 철강분야에서 입지를 강화시켰으며 IT, 관광, 금융 서비스, 부품, 항공 그리고 물류 사업 등 주요 산업에 진출하여 성장세를 이어가고 있습니다. 오늘날 이륜 자동차에서 승용차 및 중대형 상용차에 이르기까지 모든 제품군에서 입지를 구축한 마힌드라는 인도에서 UV/SUV의 대명사로 자리잡았으며, 네 번째로 큰 자동차 제조업체입니다. 마힌드라 & 마힌드라의 본사는 인도 뭄바이에 위치하고 있으며, 주요 생산 거점은 Kandivali, Nashik, Igatpuri, Zaheerabad, Haridwar, Chakan, Nagpur, Jaipur, Rudrapur, Mohali입니다.

3. 최대 주주 변동 내역

2011년 2월 9일 최대주주가 Mahindra & Mahindra Ltd.으로 변경된 이후 최대주주의 변동 사항은 없습니다.

4. 주식 소유현황

(기준일 : 2017년 12월 31일) (단위 : 주)

구분	주주명	소유주식수	지분율	비고
5% 이상 주주	Mahindra & Mahindra Ltd	99,964,502	72.46%	-
	-	-	-	-
우리사주조합		861,292	0.62%	-

5. 소액주주 현황

(기준일 : 2017년 12월 31일) (단위 : 주)

구분	주주		보유주식		비고
	주주수	비율	주식수	비율	
소액주주	33,015	99.98	33,015	99.98	-

6. 주식사무

정관상 신주인수권의 내용	<p>① 이 회사 주주는 신주발행에 있어서 주주가 소유한 주식수에 비례하여 신주의 배정을 받을 권리를 가진다.</p> <p>② 제①항의 규정에 불구하고 다음 각호의 경우에는 주주 외의 자에게 신주를 배정할 수 있다.</p> <ol style="list-style-type: none"> 1. 자본시장과 금융투자업에 관한 법률의 규정에 의하여 신주를 모집 하거나 인수인에게 인수하게 하는 경우 2. 자본시장과 금융투자업에 관한 법률의 규정에 의하여 이사회 의 결의 로 일반 공모증자 방식으로 신주를 발행하는 경우 3. 자본시장과 금융투자업에 관한 법률의 규정에 의하여 우리사주 조합원에게 신주를 우선 배정하는 경우 4. 회사의 발행주식총수의 100분의 25를 초과하지 않는 범위 내에서 자금조달
---------------	---

	<p>또는 기술이나 노하우의 도입 등 경영상 필요로 회사와 긴밀하고 협업관계에 있는 사업을 영위하거나 회사의 경영에 기여 하는 제3자 또는 외국인투자촉진법에 따른 외국인투자자에게 발행하는 경우</p> <p>5. 자본시장과 금융투자업에 관한 법률의 규정에 의하여 주식예탁증서 (DR) 발행에 따라 신주를 발행하는 경우</p> <p>6. 상법의 규정에 의하여 주식매수선택권의 행사로 인하여 신주를 발행 하는 경우</p> <p>7. 공익채권 및 회생담보권, 회생채권을 출자전환하여 신주를 발행하는 경우</p> <p>8. M&A를 통한 재무구조 개선을 위하여 신주를 발행하는 경우</p> <p>9. 회사의 경영상 목적을 달성하기 위하여 회사의 발행주식총수의 100분의 2를 초과하지 않는 범위 내에서 우리사주조합에게 발행하는 경우</p> <p>③ 주주가 신주인수권을 포기 또는 상실하거나 신주배정에서 단주가 발생하는 경우에는 그 처리 방법은 이사회 의 결의로 정한다.</p> <p>④ 제②항에 따라 주주외의 자에게 신주를 배정하는 경우 상법 제416조 제1호, 제2호, 제2호의2, 제3호 및 제4호에서 정하는 사항을 그 납입기일의 2주 전까지 주주에게 통지하거나 공고하여야 한다.</p>		
결산일	12월 31일	정기주주총회	매년 3월중
주주명부폐쇄시기	매년 1월 1일부터 1월 10일까지		
주권의 종류	1, 5, 10, 50, 100, 500, 1,000, 10,000 주권 8 (종)		
명의개서대리인	한국예탁결제원		
주주의 특전	없음	공고게재신문	국민일보

※ 당사의 공고 방법은 회사의 인터넷홈페이지(<http://www.smotor.com>)에 게재하고 다만 전산장애 또는 그밖의 부득이한 사유로 회사의 인터넷홈페이지에 공고할 수 없을 때에는 서울특별시 내에서 발행하는 일간 “국민일보”에 게재

7. 주가 및 주식거래실적

당사 주식의 최근 6개월간 주가 및 거래량은 다음과 같습니다.

(단위 : 원, 주)

종류		2017년 7월	2017년 8월	2017년 9월	2017년 10월	2017년 11월	2017년 12월
보통주	주가	최고	6,860	6,380	5,680	5,680	5,510
		최저	6,220	5,520	5,000	5,110	4,975
		평균	6,442	5,876	5,356	5,377	5,291
	거래량	최고	233,475	279,742	323,289	330,301	249,095
		최저	64,771	53,795	63,935	80,133	86,396
		월간	2,687,757	2,900,830	2,900,173	2,409,793	2,858,988

VIII. 임원 및 직원 등에 관한 사항

1. 임원 및 직원의 현황

(1) 임원 현황

(기준일 : 2017년 12월 31일)

(단위 : 주)

성명	성별	출생년월	직위	등기임원 여부	상근 여부	담당 업무	주요경력	소유주식수		재직기간	임기 만료일
								의결권 있는 주식	의결권 없는 주식		
최종식	남	1950.11	대표이사	등기임원	상근	총괄	서울대 행정대학원 수료 영창악기 중국현지법인장 (총경리) 쌍용자동차 영업부문장	150	0	2010.01.01 ~ 현재	2019.03.31
파완 쿠마 고엔카	남	1954.09	이사	등기임원	비상근	이사회 의장 사외이사후보 추천위원회 위원	Cornell대 공학 박사 인도 자동차 제조협회 회장 (현재) Mahindra & Mahindra Ltd. Managing Director (현재) Mahindra & Mahindra 자동차 및 농기구부문 사장	0	0	2011.03.09 ~ 현재	2019.03.31
라지브 두베이	남	1954.03	이사	등기임원	비상근	사내이사	Yale School of Management 경영학 석사 Mahindra Ltd President, Employers' Federation of India (현 재) National President, National Human Resource Development Network (현재)	0	0	2014.03.26 ~ 현재	2019.03.23
장대련	남	1956.09	사외이사	등기임원	비상근	감사위원장 사외이사 추천위원회 위원	Harvard University 경영학 박사 연세대학교 경영대학 교수 (현재) 연세대학교 국제대학원 원장	0	0	2014.03.26 ~ 현재	2020.03.31
도미닉 디아르코	남	1951.02	사외이사	등기임원	비상근	감사위원 사외이사후보 추천위원회 위원장	켄트 주립대 재무 및 마케팅학 졸업 President, South America and Executive Director of Ford in Canada and Mexico Cranbrook Educational Community CEO (현재)	0	0	2012.10.31 ~ 현재	2020.03.31
박용환	남	1956.10	사외이사	등기임원	비상근	사외이사 감사위원	고려대 경제학 졸업 한라공조 사장 한라비스테온공조 사장	0	0	2016.03.23 ~ 현재	2019.03.23
원봉희	남	1948.12	사외이사	등기임원	비상근	사외이사 감사위원	Illinois University 회계학 사 재정경제부 대외경제국장 김&장 법률 사무소 변호사 (현재)	0	0	2016.03.23 ~ 현재	2019.03.23

와수데브 통배	남	1957.12	부사장	미등기임원	상근	CFO	ICWA(석) M&M 자동차 부문 자금 & 회계 부사장	0	0	2013.07.08 ~ 현재	-
하광용	남	1957.08	부사장	미등기임원	상근	인력관리본부장 겸 품질/생기본부장	아주대 인력/품질관리 부문장	341	0	2005.01.28 ~ 현재	-
송영환	남	1955.01	부사장	미등기임원	상근	국내영업본부장	고려대 CT&T(주) 국내영업본부장 (상무)	303	0	2011.05.11 ~ 현재	-
신영식	남	1962.02	전무	미등기임원	상근	마케팅본부장	서울과학종합대학원 (박) CJ 푸드빌 MO/사업본부장 (상무)	303	0	2011.05.01 ~ 현재	-
이수원	남	1960.02	전무	미등기임원	상근	사장실 근무	한국과학기술원(석) 기술연구소장	303	0	2004.04.01 ~ 현재	-
윤병도	남	1958.07	전무	미등기임원	상근	제품개발본부장	한양대 현대자동차 상품기획/ 전략담당 상무	153	0	2015.12.21 ~ 현재	-
임한규	남	1963.03	전무	미등기임원	상근	해외영업본부장	Michigan대 Ricardo Korea 전략사업본부 전무	153	0	2016.10.04 ~ 현재	-
위경복	남	1959.01	상무	미등기임원	상근	구매본부장	서울대 구매2담당	303	0	2005.01.28 ~ 현재	-
이명학	남	1955.09	상무	미등기임원	상근	디자인담당	국민대 (석) 디자인(센터)실장	502	0	2005.01.28 ~ 현재	-
김현성	남	1960.04	상무	미등기임원	상근	서비스본부장	성균관대 서비스담당	303	0	2008.01.01 ~ 현재	-
류재원	남	1962.10	상무	미등기임원	상근	충청지역본부장	부산대 경인지역본부장	361	0	2008.01.01 ~ 현재	-
정용원	남	1965.10	상무	미등기임원	상근	기획실장 겸 경영관리담당	성균관대 경영관리담당	303	0	2011.03.16 ~ 현재	-
송승기	남	1962.09	상무	미등기임원	상근	생산본부장	인하대 생산1담당	303	0	2011.03.16 ~ 현재	-
이광섭	남	1959.02	상무	미등기임원	상근	국내영업담당	대구공업전문대 충부지역본부장	303	0	2011.03.16 ~ 현재	-
박경원	남	1964.01	상무	미등기임원	상근	구매지원담당	인하대 구매1담당	303	0	2011.03.16 ~ 현재	-
이태원	남	1965.11	상무	미등기임원	상근	기술연구소장	Wisconsin대 (박) 프로젝트관리담당	153	0	2015.02.23 ~ 현재	-
산지브 삭세나	남	1959.07	상무	미등기임원	상근	수출지원담당	XLRI, Jamshedpur 경영학 석사 M&M 자동차 부문 해외영업 총괄임원	0	0	2015.06.22 ~ 현재	-
정우영	남	1960.12	상무	미등기임원	상근	홍보담당	인천공업전문대 홍보팀장	303	0	2011.03.16 ~ 현재	-
이종대	남	1964.08	상무	미등기임원	상근	수출담당	서울대 해외서비스담당	303	0	2011.03.16 ~ 현재	-
이상원	남	1962.04	상무보	미등기임원	상근	기획담당	성균관대(석) 노무담당	153	0	2011.03.16 ~ 현재	-
민병두	남	1960.03	상무보	미등기임원	상근	청원공장담당	인하대 엔진구동개발담당	303	0	2011.03.16 ~ 현재	-
김명호	남	1962.10	상무보	미등기임원	상근	생산2담당	한양대 조립4팀장	303	0	2013.03.01 ~ 현재	-
김동국	남	1962.05	상무보	미등기임원	상근	부품담당	울산대 구매2담당	303	0	2013.03.01 ~ 현재	-

김인식	남	1960.12	상무보	미등기임원	상근	차량개발시험담당	부산대 차량설계담당	303	0	2013.03.01 ~ 현재	-
이창국	남	1961.11	상무보	미등기임원	상근	부산경남지역 본부장	중앙대 경인지역본부장	303	0	2013.03.01 ~ 현재	-
차종규	남	1957.11	상무보	미등기임원	상근	대외협력담당	연세대 대외협력팀장	303	0	2013.03.01 ~ 현재	-
이상구	남	1963.04	상무보	미등기임원	상근	법무실장	영남대 법무팀장	303	0	2014.03.01 ~ 현재	-
나경열	남	1963.07	상무보	미등기임원	상근	경인지역본부장	전북대 중부지역 본부장	303	0	2014.03.01 ~ 현재	-
장성호	남	1959.09	상무보	미등기임원	상근	생산기술담당	건국대 생산기술기획팀장	303	0	2014.03.01 ~ 현재	-
조용훈	남	1961.11	상무보	미등기임원	상근	생산3담당	한양대 생관/물류담당	303	0	2014.03.01 ~ 현재	-
허인구	남	1960.03	상무보	미등기임원	상근	생산1담당	동양공업전문대 생관3담당	303	0	2014.03.01 ~ 현재	-
이승진	남	1967.07	상무보	미등기임원	상근	관리담당	오산대 총무팀장	303	0	2014.03.01 ~ 현재	-
김선경	남	1960.01	상무보	미등기임원	상근	전장연구개발담당	중앙대 전장연구개발실장	303	0	2014.03.01 ~ 현재	-
유정상	남	1962.10	상무보	미등기임원	상근	상품기획담당	인하대 프로젝트관리담당	303	0	2014.03.01 ~ 현재	-
이태범	남	1963.02	상무보	미등기임원	상근	중부지역본부장	아주대 산업공학 호남지역본부장	303	0	2015.03.01 ~ 현재	-
박철웅	남	1963.03	상무보	미등기임원	상근	구매1담당	부산대 정밀공기계 구매지원담당	303	0	2015.03.01 ~ 현재	-
류제도	남	1962.10	상무보	미등기임원	상근	품질관리담당	국민대 기계공학 6 Sigma 추진팀장	303	0	2015.03.01 ~ 현재	-
박장호	남	1965.07	상무보	미등기임원	상근	노무담당	인하대 산업공학 생산혁신담당	303	0	2015.03.01 ~ 현재	-
서상열	남	1961.09	상무보	미등기임원	상근	신사업개발담당	영남대 기계공학 석사 신사업개발TFT담당	387	0	2015.03.01 ~ 현재	-
사티쉬 카란디카	남	1968.10	상무보	미등기임원	상근	제품개발본부직속	NMIMS 마케팅 석사 상품기획담당	0	0	2015.07.01 ~ 현재	-
김재선	남	1965.01	상무보	미등기임원	상근	인사담당	부산대 경영학 인사담당	153	0	2017.02.25 ~ 현재	-
조진규	남	1963.06	상무보	미등기임원	상근	생관/물류담당	경북대 경영학 생관/물류담당	153	0	2017.02.25 ~ 현재	-
채규병	남	1960.02	상무보	미등기임원	상근	서울강남지역본부	울산대 공업경영학 서울강남지역본부	303	0	2017.02.25 ~ 현재	-
안기환	남	1959.06	상무보	미등기임원	상근	엔진구동개발담당	중앙대 기계공학 엔진구동개발담당	153	0	2017.02.25 ~ 현재	-
이원상	남	1960.07	상무보	미등기임원	상근	차량설계담당	부산대 기계설계학 차량설계담당	303	0	2017.02.25 ~ 현재	-

(2) 해촉 임원

(기준일 : 2017년 12월 31일)

(단위 : 주)

성명	성별	출생	직위	등기임원	상근	담당	주요경력	소유주식수		재직기간	임기

		년월		여부	여부	업무		의결권 있는 주식	의결권 없는 주식		만료일
박차규	남	1959.03	전무	미등기임원	상근	인력/관리본부장	Cornell대 (석) 한국화이자 인사.노사담당 상무	150	0	2012.02.08 ~2017.02.24	2017.02.24
정승환	남	1956.03	상무보	미등기임원	상근	IT담당	West Virginia대 (박) 르노삼성차 연구소 IT 및 R&D본부 이사	150	0	2012.02.16 ~2017.02.24	2017.02.24
순다 라라잔	남	1971.02	상무보	미등기임원	상근	Executive Assistant to CEO & BOD Secretary	Institution of Engineers (석) 기획실장	-	-	2013.08.01~ 2017.06.18	2017.06.18

(3) 임원 겸직 사항

(기준일: 2017년 12월 31일)

겸직임원		겸직회사		
성명	직위	회사명	직위	비고
파완 쿠마 고엔카	이사	Mahindra & Mahindra Limited	Managing Director / 자동차 및 농기계 부문 사장	-
라지브 두베이	이사	Mahindra & Mahindra Limited	President (Group HR, Corporate Services & After-Market) & Member of the group executive board	-
도미닉 디마르코	사외이사	Cranbrook Educational Community	President	-
원봉희	사외이사	김&장 법률사무소	변호사	-
박용환	사외이사	-	-	-
장대련	사외이사	-	-	-
최종식	대표이사	쌍용기차 유한공사	대표이사	-
정용원	상무	쌍용기차 유한공사	이사	-
이종대	상무	Ssangyong European Parts Center BV	이사	-
Vasudev Tumbe	부사장	에스와이오토캐피탈(주)	이사 (비상근)	-
송영한	부사장	에스와이오토캐피탈(주)	이사 (비상근)	-

(4) 직원 현황

(기준일 : 2017년 12월 31일)

(단위 : 백만원)

사업부문	성별	직원 수				합 계	평균 근속연수	연간급여 총액	1인평균 급여액	비고
		기간의 정함이 없는 근로자		기간제 근로자						
		전체	(단시간 근로자)	전체	(단시간 근로자)					
자동차 제조 /판매 등	남	4,772	-	23	-	4,795	20.5	401,253	84	-
자동차 제조 /판매 등	여	106	-	10	-	116	11.1	6,769	58	-

합 계	4,878	-	33	-	4,911	20.5	408,022	83	-
-----	-------	---	----	---	-------	------	---------	----	---

2. 임원의 보수 등

(1) 이사·감사 전체의 보수현황

1) 주주총회 승인금액

(단위 : 백만원)

구 분	인원수	주주총회 승인금액	비고
등기이사	7	1,000	퇴직금 제외

2) 보수지급금액

2-1. 이사·감사 전체

(단위 : 백만원)

인원수	보수총액	1인당 평균보수액	비고
7	629	90	-

2-2. 유형별

(단위 : 백만원)

구 분	인원수	보수총액	1인당 평균보수액	비고
등기이사 (사외이사, 감사위원회 위원 제외)	3	435	145	-
사외이사 (감사위원회 위원 제외)	-	-	-	-
감사위원회 위원	4	194	49	-
감사	-	-	-	-

(2) 이사·감사의 개인별 보수현황

1) 개인별 보수지급금액

(단위 : 백만원)

이름	직위	보수총액	보수총액에 포함되지 않는 보수
-	-	-	-

- 해당사항 없음.

2) 산정기준 및 방법

- 해당사항 없음.

3) 주식매수선택권의 부여 및 행사현황
- 해당사항 없음.

(3) 주식매수선택권의 부여 및 행사현황
- 해당사항 없음.

IX. 계열회사 등에 관한 사항

1. 기업집단의 명칭 및 소속 회사의 명칭

작성기준일 현재 당사가 설립한 계열회사는 3곳 입니다.

소속 회사의 명칭은 1. 회사의 개요 1. 회사의 개요 마. 공시서류작성기준일 현재 계열 회사의 총수, 주요계열회사의 명칭 및 상장여부를 참조하시기 바랍니다.

2. 계통도

작성기준일 현재 주요 계열회사 계통도는 다음과 같습니다.

3. 계열회사 중 회사의 경영에 영향을 미치는 회사

계열회사중 회사의 경영에 직접 또는 간접으로 중요한 영향력을 미치는 회사는 없습니다.

4. 계열회사간 임원겸직 현황

2017년 12월 31일 현재 당사의 계열사에 대한 임원겸직 현황은 다음과 같습니다.

겸직임원		겸직회사		
성명	직위	회사명	직위	비고
파완 쿠마 고엔카 (비상근)	이사	Mahindra & Mahindra Limited	Managing Director/ 자동차 및 농기계 부문 사장 (상근)	-
라지브 두베이 (비상근)	이사	Mahindra & Mahindra Limited	President (Group HR, Corporate Services & After-Market) & Member of the group executive board(상근)	-
최종식 (상근)	대표이사	쌍용기차 유한공사	대표이사(비상근)	-
정용원 (상근)	상무	쌍용기차 유한공사	이사 (비상근)	-
이종대 (상근)	상무	Ssangyong European Parts Center BV (비상장)	이사 (비상근)	-
Vasudev Tumbe	부사장	에스와이오토캐피탈(주)	이사 (비상근)	-
송영한	부사장	에스와이오토캐피탈(주)	이사 (비상근)	-

5. 타법인출자 현황

(기준일 : 2017년 12월 31일)

(단위 : 백만원, 천주, %)

법인명	최초취득일자	출자 목적	최초취득금액	기초잔액			증가(감소)			기말잔액			최근사업연도 재무현황	
				수량	지분율	장부 가액	취득(처분)		평가 손익	수량	지분율	장부 가액	총자산	당기 순손익
							수량	금액						
쌍용기차 유한공사 (비상장)	2004년 01월 30일	중국사업진출	5,338	-	100	5,829	-	-	-	-	100	1,056	1,581	-1,191
Ssangyong European Parts Center BV (비상장)	2006년 12월 11일	유럽지역 A/S 부품공급	836	7	100	-	-	-	-	7	100	-	12,284	145

기협기술금융 (비상장)	1995년 10월 24일	단순투자	500	100	1.72	500	-	-	-	100	1.72	500	98,120	1,107
에스와이오토캐피탈	2015년 10월 28일	자동차 할부금융, 자동차시설대여 등	10,200	2,040	51	10,200	-	-	-	2,040	51	10,200	79,845	2,490
합 계			2,147	-	-	16,529	-	-	-	2,147	-	11,756	191,830	2,551

※ 상기 기협기술금융은 활성시장에서 공시되는 시장가격이 없고, 공정가치를 신뢰성 있게 측정할 수 없어 취득원가로 측정하였습니다.

※ 당기말 현재 당사의 지분법 적용대상 투자주식 중 Ssangyong European Parts Center BV는 자본잠식으로 인하여 장부가액이 "0"으로 평가된 후 지분법적용이 중지되었으며, 이를 전환일 간주원가로 사용하였습니다.

※ 상기 최근사업연도 재무현황의 작성기준일은 2017년 12월 31일 기준입니다.

X. 이해관계자와의 거래내용

1. 대주주등에 대한 신용공여 등

- 해당사항 없음.

2. 대주주와의 자산양수도 등

- 해당사항 없음.

3. 대주주와의 영업거래

당기 말 특수관계자와의 영업거래 금액이 최근 사업연도 매출액의 5%이상인 거래내역은 없습니다.

4. 대주주 이외의 이해관계자와의 거래

- 해당사항 없음.

XI. 그 밖에 투자자 보호를 위하여 필요한 사항

1. 공시내용의 진행, 변경사항 및 주주총회 현황

(1) 공시내용의 진행 현황

- 해당사항 없음.

(2) 주주총회 의사록 요약

주총일자	안 건	결 의 내 용
제55기 정기주주총회 (2017.3.31)	제1호 의안 : 제55기(2016년 1월 1일~2016년 12월 31일) 재무제표 및 연결재무제표 승인의 건	원안가결
	제2호 의안 : 이사 및 사외이사 선임의 건(사내이사2명, 사외이사 2명)	원안가결
	제3호 의안 : 감사위원회 위원 선임의 건	원안가결
	제4호 의안 : 이사보수 한도 승인의 건	원안가결
제54기 정기주주총회 (2016.3.23)	제1호 의안 : 제54기(2015년 1월 1일~2015년 12월 31일) 재무제표 및 연결재무제표 승인의 건	원안가결
	제2호 의안 : 이사 및 사외이사 선임의 건(사내이사1명, 사외이사 2명)	원안가결
	제3호 의안 : 감사위원회 위원 선임의 건	원안가결
	제4호 의안 : 이사보수 한도 승인의 건	원안가결
제53기 정기주주총회 (2015.3.24)	제1호 의안: 제53기(2014년 1월 1일~2014년 12월 31일) 재무제표 및 연결재무제표 승인의 건	원안가결
	제2호 의안: 정관 일부 변경의 건	원안가결
	제3호 의안: 이사 선임의 건(사내이사 2명)	원안가결
	제4호 의안: 이사보수 한도 승인의 건	원안가결

2. 우발채무 등

(1) 중요한 소송사건

(단위 : 천원)

구분	사건의종류	소송금액	소 제기일	소송당사자	진행상황	향후 소송결과에 따라 회사의 영업, 재무, 경영등에 미칠 영향
1	손해배상	2,207,600	2010.12.17	전국금속 노동조합 (피고)	1심 33억 승소, 2심 계류중	승소할 경우 손실금 일부 회수 가능성 있음
2	임금	502,661	2013.12.30	이상식 외12 (원고)	1심 일부승소, 2심 일부승소, 3심 계류중	패소할 경우 미지급 임금 발생

※소송금액은 현 심급 청구금액 기준

(2) 소송 상세내용

구분	소송내용
1	2009년 불법파업 관련 손실금 회수를 위하여 실질적으로 불법 파업을 지휘하고 주도한 금속노조를 상대로 손해배상 청구 소를 제기하였으며, 1심에서 33억을 인정함
2	당사 노동조합이 근로자 대표자를 구성하여 통상임금 소를 제기함. 소송상 쟁점은 정기상여금 및 수당 등 20개 항목의 금품이 통상임금에 해당하는지 여부이며, 2심 결과 정기상여금 포함 8개 항목은 통상임금에 포함, 상여 O/T 등 12개 항목은 통상임금에 미포함. 정기상여금을 근거로 한 미지급 임금의 소급청구는 불인정으로 판결선고 됨. 2017년 12월 말 현재 약 56.6억원 총당부채 설정.

3. 제재현황등 그 밖의 사항

(1) 제재현황

- 해당사항 없음.

(2)작성기준일 이후 발생한 주요사항

- 해당사항 없음.

(3) 사모자금 사용내역

(기준일 : 2017년 12월 31일)

(단위 : 백만원)

구분	납입일	주요사항보고서의 자금사용 계획		실제 자금사용 내역		차이발생사유 등
		사용용도	조달금액	내용	금액	
주권상장법인 사모증자	2017년 3월 3일	우리사주조합 신규출연 지원금	5,134	신주발행비용	5,134	-

* 2017년 2월 15일 제3자배정 유상증자 결정하여 2017년 3월17일 729,300주 신주상장 완료 하였으며 이 사모자금은 우리사주조합 지원금으로 사용되었습니다.

(4) 녹색경영

(사업장 환경규제 준수)

당사는 기업활동에 의한 환경영향 최소화를 목표로 환경설비 개선투자, 법적 규제치 보다 엄격한 사내 배출기준 적용, 친환경 원부자재로의 대체 적용, 환경(대기/수질) 오염물질 자동측정기기(TMS : Tele Monitoring System) 설치운영을 통한 24시간 모니터링 체계구축, ISO14001 환경경영시스템 인증 취득 등 관련 환경 법률의 준수와 관리수준 향상을 위해 항상 최선의 노력을 다하고 있습니다. 이와 더불어 환경부와 “플라스틱 폐기물 회수·재활용 자발적 협약”을 체결하는 등 정부의 친환경 정책에도 적극 동참하고 있습니다.

※주요 환경 관련 법률

대기환경보전법, 수질 및 수생태계 보전에 관한 법률, 수도권 대기환경 개선에 관한 특별법, 폐기물관리법, 토양환경보전법, 화학물질관리법, 악취방지법 등

(기후변화 대응 온실가스 배출량 및 에너지 사용량 관리)

당사는 저탄소 녹색성장 기본법, 온실가스 배출권의 할당 및 거래에 관한 법률에 의거 관리업체 및 온실가스 배출권 거래제 대상업체로 지정되어 있으며, 관련 지침에 따라 제3자 검증기관의 검증을 거쳐 온실가스 배출량과 에너지 사용량을 정부에 제출하고 이해관계자들에게 공개하고 있으며, 에너지 고효율 설비 도입, 에너지절감 TFT활동 등 온실가스 배출 감축을

위해 지속적으로 노력하고 있습니다.

최근 3년간 검증기관으로부터 검증 완료된 온실가스 배출량 및 에너지 사용량은 다음과 같습니다.

구 분	2017년도	2016년도	2015년도
온실가스 배출량 (단위 : t CO ₂ /년)	149,512	149,709	141,504
에너지 사용량 (단위 : TJ/년)	2,968	2,980	2,814

※ 대상 : 공장(평택,창원), 물류센터, 서비스센터, 영업지역본부, 연수원 등 20개소

【 전문가의 확인 】

1. 전문가의 확인

- 해당사항 없음.

2. 전문가와의 이해관계

- 해당사항 없음.