

목 차

사업보고서	1
【대표이사 등의 확인】	2
I. 회사의 개요.....	3
1. 회사의 개요.....	3
2. 회사의 연혁.....	6
3. 자본금 변동사항.....	9
4. 주식의 총수 등.....	10
5. 의결권 현황.....	12
6. 배당에 관한 사항 등.....	13
II. 사업의 내용	14
III. 재무에 관한 사항	36
1. 요약재무정보	36
2. 연결재무제표	38
3. 연결재무제표 주식	44
4. 재무제표	98
5. 재무제표 주식	104
6. 기타 재무에 관한 사항.....	152
IV. 이사의 경영진단 및 분석의견.....	158
V. 감사인의 감사의견 등	163
VI. 이사회 등 회사의 기관에 관한 사항	165
1. 이사회에 관한 사항	165
2. 감사제도에 관한 사항.....	169
3. 주주의 의결권 행사에 관한 사항.....	173
VII. 주주에 관한 사항.....	174
VIII. 임원 및 직원 등에 관한 사항.....	179
1. 임원 및 직원의 현황	179
2. 임원의 보수 등	183
IX. 계열회사 등에 관한 사항.....	185
X. 이해관계자와의 거래내용.....	187
XI. 그 밖에 투자자 보호를 위하여 필요한 사항	188
【전문가의 확인】	193
1. 전문가의 확인	193
2. 전문가와의 이해관계	193

사업보고서

(제 57 기)

사업연도 2018년 01월 01일 부터
 2018년 12월 31일 까지

금융위원회

한국거래소 귀중

2019년 4월 1일

제출대상법인 유형 :

주권상장법인

면제사유발생 :

해당사항 없음

회 사 명 :

쌍용자동차 주식회사

대 표 이 사 :

예 병 태

본 점 소 재 지 :

경기도 평택시 동삭로 455-12

(전 화) 031-610-1114

(홈페이지) <http://www.smotor.com>

작 성 책 임 자 :

(직 책) 기획실장 (성 명) 정 용 원

(전 화) 031-610-1371

【 대표이사 등의 확인 】

확 인 서

우리는 당사의 대표이사 및 신고업무담당이사로서 이 사업보고서의 기재내용에 대해 상당한 주의를 다하여 직접 확인·검토한 결과, 중요한 기재사항의 기재 또는 표시의 누락이나 허위의 기재 또는 표시가 없고, 이 사업보고서에 표시된 기재 또는 표시사항을 이용하는 자의 중대한 오해를 유발하는 내용이 기재 또는 표시되지 아니하였음을 확인합니다.

또한, 당사는 「주식회사 등의 외부감사에 관한 법률」제 8 조의 규정에 따라 내부 회계관리제도를 마련하여 운영하고 있음을 확인합니다.

(「주식회사 등의 외부감사에 관한 법률」제 4 조에 의한 외감대상법인에 한함)

2019. 04. 01

쌍용자동차 주식회사

대 표 이 사

예 병 태 (서명)



신고업무담당이사

정 용 원 (서명)



I. 회사의 개요

1. 회사의 개요

(1) 연결대상 종속회사 개황

당기 말 현재 당사의 연결대상 종속회사는 3개입니다.

(단위 : 백만원)

상호	설립일	주소	주요사업	최근사업연도말 자산총액	지배관계 근거	주요종속 회사 여부
쌍용기차유한공사	2003년 12월	Room 1209 No. 500 Binke Road Baoshuiqu Waigaoqiao Shanghai, China	자동차 및 동부품 판매	857	기업의결권의 과반수 소유 (기업회계기준서 1027호 13)	해당사항 없음
Ssangyong European Parts Center BV	2006년 12월	IABC 5253-5254, 4814RD Breda, the Nederland	자동차 부품 판매	10,574	기업의결권의 과반수 소유 (기업회계기준서 1027호 13)	해당사항 없음
Ssangyong Australia PTY Ltd	2018년 7월	Tenancy 1 424 Warrigal Road Heatherton, Victoria 3202	자동차 및 동부품 판매	11,299	기업의결권의 과반수 소유 (기업회계기준 1027호 13)	해당사항 없음

1-1. 연결대상회사의 변동내용

구분	자회사	사유
신규 연결	Ssangyong Australia PTY Ltd	당분기 중 신설
	-	-
연결 제외	-	-
	-	-

※ 최근사업연도말 자산총액은 2018년 12월말 기준으로 작성됨.

※ 당사의 연결대상 종속회사는 다음과 같은 주요 종속회사 요건에 해당되지 않음.

- ① 최근 사업연도 자산총액이 지배회사 자산총액의 10% 이상인 종속회사
- ② 최근 연도 자산총액이 750억원 이상인 종속회사

(2) 회사의 법적·상업적 명칭

당사의 명칭은 "쌍용자동차주식회사"라고 표기합니다. 또한 영문으로는 "SsangyongMotor Company"라고 표기합니다.

(3) 설립일자

당사는 자동차 및 동부품의 제조판매를 영위할 목적으로 1962년 12월 6일 설립되었으며, 1975년 5월 29일 한국거래소 유가증권시장에 상장되어 매매가 개시된 후 현재까지 상장유

지하고 있습니다.

(4) 본사의 주소, 전화번호, 홈페이지 주소

- 주 소 : 경기도 평택시 동삭로 455-12 (칠괴동)
- 전화번호 : 031-610-1114
- 홈페이지 : <http://www.smotor.com>

(5) 중소기업 해당여부

당사는 중소기업기본법 제2조에 의한 중소기업에 해당되지 않습니다.

(6) 주요 사업의 내용

당사는 각종 자동차 및 동부품을 제조·판매하는 회사로서 경기도에 위치한 평택공장 (본사)에서 G4렉스턴, 렉스턴 스포츠, 뉴 코란도 C, 코란도 스포츠, 코란도 투리스모, 티볼리, 티볼리에어를 생산하고 있으며, 창원공장에서는 상기 차량의 가솔린 및 디젤 엔진 등을 생산하고 있습니다. II.사업의 내용을 참조하시기 바랍니다.

(7) 공시작성기준일 현재 계열회사의 총수, 주요계열회사의 명칭 및 상장여부

순서	회사명	주권상장	비상장	비고
1	쌍용기차 유한공사	-	○	-
2	Ssangyong European Parts Center BV	-	○	-
3	에스와이오토캐피탈	-	○	-
4	Ssangyong Australia PTY Ltd	-	○	-

(8) 공동기업 현황

(단위 : 백만원)

상호	설립일	주소	주요사업	최근사업연도말 자산총액	지배관계 근거	주요종속 회사 여부
에스와이 오토캐피탈	2015년 10월	서울 강남구 테헤란로 124 삼원빌딩 14층	자동차할부금융, 자동차시설대여 등	89,948	-	해당사항 없음

* 해당 공동기업은 여신전문금융회사로 쌍용자동차(주)와 케이비캐피탈(주)이 51% : 49% 비율로 출자하여 설립하였습니다.

(9) 신용평가에 관한 사항

당사는 최근 3년간 신용평가 전문기관으로부터 신용평가를 받지 않았습니다.

(10) 회사의 주권상장(또는 등록·지정)여부 및 특례상장에 관한 사항

주권상장 (또는 등록·지정)여부	주권상장 (또는 등록·지정)일자	특례상장 등 여부	특례상장 등 적용법규
유가증권시장	1975년 05월 29일	해당사항없음	해당사항없음

2. 회사의 연혁

(1) 본점소재지

당사의 본점소재지는 경기도 평택시 동삭로 455-12 (철괴동)에 위치하고 있습니다.

(2) 경영진의 중요한 변동(대표이사를 포함한 1/3 이상 변동)

변경일	변경전	변경후	비고
2019.03.29	최종식(대표이사) 파완 쿠마 고엔카(이사) 라지브 두베이(이사) 원봉희(사외이사) 박용환(사외이사) 도미닉 디마르코(사외이사) 장대련 (사외이사)	예병태(대표이사) 파완 쿠마 고엔카(이사) 라지브 두베이(이사) 원봉희(사외이사) 박용환(사외이사) 도미닉 디마르코(사외이사) 장대련 (사외이사)	최종식 2019.03.29 퇴임 예병태 2019.03.29 선임 파완 쿠마 고엔카(이사) 2019.03.29 재 선임 도미닉 디마르코(사외이사) 2019.03.29 재 선임 원봉희 (사외이사) 2019.03.29 재 선임 박용환 2019.03.29 재 선임
2017.03.31	최종식(대표이사) 파완 쿠마 고엔카(이사) 라지브 두베이(이사) 원봉희(사외이사) 박용환(사외이사) 도미닉 디마르코(사외이사) 장대련 (사외이사)	최종식(대표이사) 파완 쿠마 고엔카(이사) 라지브 두베이(이사) 원봉희(사외이사) 박용환(사외이사) 도미닉 디마르코(사외이사) 장대련 (사외이사)	최종식(대표이사) 2017.03.31 재 선임 파완 쿠마 고엔카(이사) 2017.03.31 재 선임 도미닉 디마르코(사외이사) 2017.03.31 재 선임 장대련 (사외이사) 2017.03.31 재 선임
2016.03.23	최종식(대표이사) 파완 쿠마 고엔카(이사) 라지브 두베이(이사) 김기환(사외이사) 서윤석(사외이사) 도미닉 디마르코(사외이사) 장대련 (사외이사)	최종식(대표이사) 파완 쿠마 고엔카(이사) 라지브 두베이(이사) 원봉희(사외이사) 박용환(사외이사) 도미닉 디마르코(사외이사) 장대련 (사외이사)	김기환 2016.03.23 퇴임 서윤석 2016.03.23 퇴임 원봉희 2016.03.23 선임 박용환 2016.03.23 선임
2015.03.24	이유일(대표이사) 파완 쿠마 고엔카(이사) 라지브 두베이(이사) 김기환(사외이사) 서윤석(사외이사) 도미닉 디마르코(사외이사) 장대련 (사외이사)	최종식(대표이사) 파완 쿠마 고엔카(이사) 라지브 두베이(이사) 김기환(사외이사) 서윤석(사외이사) 도미닉 디마르코(사외이사) 장대련 (사외이사)	이유일 2015.03.24 퇴임 최종식 2015.03.24 선임

2014.03.26	이유일(대표이사) 파완 쿠마 고엔카(이사) 바랏 도쉬(이사) 김기환(사외이사) 서윤석(사외이사) 도미닉 디마르코(사외이사)	이유일(대표이사) 파완 쿠마 고엔카(이사) 라지브 두베이(이사) 김기환(사외이사) 서윤석(사외이사) 도미닉 디마르코(사외이사) 장대련 (사외이사)	바랏도시 2014.03.26 퇴임 라지브 두베이 2014.03.26 선임 장대련 2014.03.26 선임
------------	---	---	---

(3) 최대주주의 변동

VII. 주주에 관한 사항. 2. 최대주주 변동내역 참조

(4) 회사의 업종 또는 주된 사업의 변화

당기말 현재 당사가 정관에서 정하고 있는 목적사업은 다음과 같습니다.

1. 각종 자동차 및 동부분품의 제조, 판매업
2. 각종 중기 및 동부분품의 제조, 판매업
3. 각종 자동차 및 중기의 수리업
4. 자동차 검사대행사업
5. 소방기기 제작업
6. 수출입업 및 동대행업
7. 자동차부품 도매업
8. 물품매도확약서 발행업
9. 각종 엔진 및 관련 부품의 제조·생산
10. 자동차 등록 대행업
11. 수출입품의 판매 및 위탁업
12. 부동산, 시설, 장비의 매매 및 임대업
13. 자동차관리 사업(중고차 매매업, 폐차대행업, 자동차 대여사업)
14. 각종 금형 제조, 판매업
15. 전자상거래 및 인터넷 관련 사업
16. 차량정보 사업 등 각종 부가통신과 별정통신 사업 및 관련기기 판매·임대 사업
17. 전기 각항의 사업에 부대되는 사업

(5) 그 밖에 경영활동과 관련된 중요한 사항의 발생내용
 최근 5사업연도중 발생한 주요사항은 다음과 같습니다.

연도	주요사항
2018	렉스텐 스포츠 출시 티볼리 아머 기어II 출시 2019 G4렉스텐,티볼리 출시
2017	뉴스타일 코란도C 출시 G4 렉스텐 출시 티볼리 아머 출시
2016	티볼리 올해의 소비자 상 수상 티볼리 에어 출시 체어맨 W 카이저 출시 티볼리 올해의 SUV 선정 더 뉴 코란도 스포츠 2.2 출시 2017 티볼리/티볼리에어 출시 2017 코란도투리스모 출시
2015	티볼리 올해의 안전한 차 수상 티볼리 디젤 에너지위너상 티볼리 디젤 모델 출시 티볼리 가솔린 모델 출시 티볼리 대한민국 그린카 어워드 수상 티볼리 인간공학 디자인상 그랑프리 티볼리 디젤 에너지위너상티볼리 디젤, 코란도C 2.2 모델 출시 코란도 투리스모, 렉스텐 W2.2 모델 출시
2014	대한민국 마케팅대상 브랜드 부문 대상 뉴코란도 C 대한민국 그린카 어워드 수상 코란도 브랜드 신규 BI 론칭 (LUV KORANDO)

3. 자본금 변동사항

(1) 증자(감자)현황

(기준일 : 2018년 12월 31일)

(단위 : 원, 주)

주식발행 (감소)일자	발행(감소) 형태	발행(감소)한 주식의 내용				비고
		주식의 종류	수량	주당 액면가액	주당발행 (감소)가액	
2012년 05월 19일	유상증자(제3자배정)	보통주	644,550	5,000	5,540	증자비율: 0.53%
2012년 08월 15일	유상증자(제3자배정)	보통주	68,250	5,000	5,080	증자비율: 0.06%
2013년 05월 23일	유상증자(제3자배정)	보통주	14,545,455	5,000	5,500	증자비율: 10.60%
2017년 03월 03일	유상증자(제3자배정)	보통주	729,300	5,000	7,040	증자비율: 0.53%

(2) 전환사채 등 발행현황

1) 이상환 전환사채 발행현황

- 해당사항 없음.

2) 이상환 신주인수권부사채 등 발행현황

- 해당사항 없음.

3) 이상환 전환형 조건부자본증권 등 발행현황

- 해당사항 없음.

4. 주식의 총수 등

(1) 주식의 총수 현황

(기준일 : 2018년 12월 31일)

(단위 : 주)

구 분	주식의 종류			비고
	보통주	우선주	합계	
I. 발행할 주식의 총수	2,950,000,000	50,000,000	3,000,000,000	-
II. 현재까지 발행한 주식의 총수	1,383,349,009	-	1,383,349,009	-
III. 현재까지 감소한 주식의 총수	1,245,399,613	-	1,245,399,613	-
1. 감자 2. 이익소각 3. 상환주식의 상환 4. 기타	1,245,399,613	-	1,245,399,613	-
	-	-	-	-
	-	-	-	-
	-	-	-	-
IV. 발행주식의 총수 (II-III)	137,949,396	-	137,949,396	-
V. 자기주식수	-	-	-	-
VI. 유통주식수 (IV-V)	137,949,396	-	137,949,396	-

(기준일 : 2019년 01월 26일)

(단위 : 주)

구 분	주식의 종류			비고
	보통주	우선주	합계	
I. 발행할 주식의 총수	2,950,000,000	50,000,000	3,000,000,000	-
II. 현재까지 발행한 주식의 총수	1,395,239,615	-	1,395,239,615	-
III. 현재까지 감소한 주식의 총수	1,245,399,613	-	1,245,399,613	-
1. 감자 2. 이익소각 3. 상환주식의 상환 4. 기타	1,245,399,613	-	1,245,399,613	-
	-	-	-	-
	-	-	-	-
	-	-	-	-
IV. 발행주식의 총수 (II-III)	149,840,002	-	149,840,002	-
V. 자기주식수	-	-	-	-
VI. 유통주식수 (IV-V)	149,840,002	-	149,840,002	-

(2) 자기주식 취득 및 처분 현황

(기준일 : 2018년 12월 31일)

(단위 : 주)

취득방법			주식의 종류	기초수량	변동 수량			기말수량	비고	
					취득(+)	처분(-)	소각(-)			
배당 가능 이익 범위 이내 취득	직접 취득	장내	-	-	-	-	-	-	-	
		직접 취득	-	-	-	-	-	-	-	
		장외	-	-	-	-	-	-	-	
		직접 취득	-	-	-	-	-	-	-	
		공개매수	-	-	-	-	-	-	-	
		공개매수	-	-	-	-	-	-	-	
		소계(a)	-	-	-	-	-	-	-	
		소계(a)	-	-	-	-	-	-	-	
	신탁 계약에 의한 취득	수탁자 보유물량	수탁자 보유물량	-	-	-	-	-	-	-
			수탁자 보유물량	-	-	-	-	-	-	-
		현물보유물량	현물보유물량	-	-	-	-	-	-	-
			현물보유물량	-	-	-	-	-	-	-
		소계(b)	소계(b)	-	-	-	-	-	-	-
			소계(b)	-	-	-	-	-	-	-
기타 취득(c)			-	-	-	-	-	-		
기타 취득(c)			-	-	-	-	-	-		
총 계(a+b+c)			-	-	-	-	-	-		
총 계(a+b+c)			-	-	-	-	-	-		

(3)종류주식(명칭) 발행현황

해당사항 없음.

5. 의결권 현황

(기준일 : 2018년 12월 31일)

(단위 : 주)

구 분	주식의 종류	주식수	비고
발행주식총수(A)	보통주	137,949,396	-
	우선주	-	-
의결권없는 주식수(B)	보통주	-	-
	우선주	-	-
정관에 의하여 의결권 행사가 배제된 주식수(C)	보통주	-	-
	우선주	-	-
기타 법률에 의하여 의결권 행사가 제한된 주식수(D)	보통주	-	-
	우선주	-	-
의결권이 부활된 주식수(E)	보통주	-	-
	우선주	-	-
의결권을 행사할 수 있는 주식수 (F = A - B - C - D + E)	보통주	137,949,396	-
	우선주	-	-

6. 배당에 관한 사항 등

(1) 당사 정관 제39조(이익배당) 규정

- ① 이익의 배당은 금전과 주식 및 기타의 재산으로 할 수 있다.(2012년 4월15일 시행)
- ② 이익의 배당은 주식으로 하는 경우 회사가 수종의 주식을 발행한 때에는 주주총회 결의로 그와 다른 종류의 주식으로도 할 수 있다.
- ③ 제①항의 배당은 매결산기말 현재의 주주명부에 기재된 주주 또는 등록된 질권자 에게 지급한다.
- ④ 배당금의 지급청구권은 5년간 이를 행사하지 아니하면 소멸시효가 완성되며 이로 인한 배당금은 이 회사에 귀속한다.

(2) 최근 3사업연도 배당에 관한 사항

주요배당지표

구 분	주식의 종류	당기	전기	전전기
		제57기	제56기	제55기
주당액면가액(원)		5,000	5,000	5,000
(연결)당기순이익(백만원)		-61,838	-65,821	58,103
(별도)당기순이익(백만원)		-62,443	-70,945	56,770
(연결)주당순이익(원)		-448	-478	423
현금배당금총액(백만원)		-	-	-
주식배당금총액(백만원)		-	-	-
(연결)현금배당성향(%)		-	-	-
현금배당수익률(%)	-	-	-	-
	-	-	-	-
주식배당수익률(%)	-	-	-	-
	-	-	-	-
주당 현금배당금(원)	-	-	-	-
	-	-	-	-
주당 주식배당(주)	-	-	-	-
	-	-	-	-

※ 주당순이익은 기본주당순이익입니다.

II. 사업의 내용

1. 사업의 개요

(1) 회사의 현황

1) 산업의 특성

자동차산업은 철강, 기계, 전자, 전기, 플라스틱, 유리, 고무, 섬유 등 거의 모든 소재분야 산업과 연관이 있는 종합기계 산업으로서 기술개발의 파급효과와 부품국산화에 따른 생산유발 효과가 큰 산업입니다. 또한 금융, 판매, 정비, 보험, 운수, 관광 등 광범위한 서비스산업에도 직·간접적인 연관이 있어 고용창출에도 크게 기여하고 있습니다. 더욱이 전 세계와의 자동차 교역 규모가 확대됨에 따라 우리나라의 3대 수출 전략산업으로서의 역할을 충실히 수행해오고 있으며, 최근에는 환경친화적 미래형 자동차와 지능형 자동차 개발을 위해 자동차에 첨단 전자기술이 폭 넓게 응용되면서 정보통신, 차세대 전지, 반도체, 무선통신, 콘텐츠, 디스플레이 등 첨단 산업과의 관련성이 증대되고 있습니다.

2) 산업의 성장성

1950년대 기계 산업의 불모지에서 출발하여 최초의 국산차를 제작하였고 1960년대 이후 본격적으로 자동차산업을 육성하기 위해 업계와 정부가 혼신의 노력을 기울여 왔습니다. 특히, 우리나라는 다른 개발도상국과는 달리 내수용 KD 부품조립에 그치지 않고 독자적으로 고유 모델을 개발, 해외시장을 개척함으로써 세계 10대 자동차 생산대국으로서의 위치를 유지하면서 우리나라의 경제성장을 주도하는 중추 산업으로서의 역할을 다해오고 있으나, 최근 3년 연속 자동차 산업 정체 등에 따른 생산 감소세가 지속되면서 올해 순위가 7위로 한 단계 하락하였습니다. 2018년 자동차 생산은 내수와 수출의 동반부진 등의 영향으로 전년대비 2.1% 감소하였고, 내수 판매(수입차 포함)는 정부의 개소세 인하(30%) 정책, 신차효과 등의 영향으로 전년대비 1.1% 증가하였으며, 수출은 미국, 중남미 등 주요 시장에서의 판매부진으로 전년대비 3.2% 감소하였습니다.

3) 경기변동의 특성

자동차는 고가의 내구 소비재로 소비자의 구매형태와 소득 수준 등 경기변동 요인이 밀접한 상관관계에 있습니다. 특히, 자동차 보급이 일정 수준 이상에 도달해 자동차 수요의 증가세가 둔화 내지는 정체를 보이는 시기에는 그런 관계가 더욱 뚜렷이 나타납니다. 자동차 보급이 성숙되기 전인 1994년 이전에는 경기변동과 상관없이 그 수요가 꾸준히 늘어났지만, 성숙단계에 들어선 1995년 이후에는 경기 변동에 민감한 영향을 받아 그 증가세가 둔화되고 있습니다. 특히, 경기 침체기에는 대표적인 내구재인 자동차 수요가 다른 소비재에 비해 더 크게 감소하는 특성을 나타내고 있으며, 경기 회복기에는 보유차량의 가격을 연간소득의 일정한 비율에 맞추어 구매하는 패턴을 보이고 있습니다. 또한, 경기 호황 시에는 소득 수준의 상승으로 수요 증가와 수요의 고급화 경향을 띠는 반면, 경기 침체로 소득 수준이 낮아지면 구매력 감소와 경차 구입 등 경제성을 위주로 한 구매패턴을 보이고 있습니다. 이외에도 계절에 따라 여름을 정점으로 하고 겨울을 저점으로 하여 변동하는 경향이 있으나 이는 업계의 판촉 전략에 따라 영향을 많이 받습니다.

4) 국내외 시장 여건 및 영업의 개황

자동차 산업은 막대한 자본이 투입되어야 하는 산업으로 진입 이후 제품출시까지 최소한 4~5년이라는 기간이 소요됩니다. 때문에 제품 출시를 위해 자금력이 투입되어야 하는 것은 물론 대규모의 연구 및 개발 인력이 투입되어야 하는 특성을 가지고 있습니다. 최근에는 국내 완성차 업체뿐만 아니라 수입 자동차 런칭 확대에 의해 다양한 제품 출시가 이루어지고

있으며 친환경 자동차에 대한 규제 강화로 자동차 업계의 지속적인 연구개발이 이루어지고 있습니다. 이러한 상황 속에서 국내 완성차 업체인 현대자동차, 기아자동차, 쌍용자동차, 한국지엠, 르노삼성자동차 등이 국내 및 해외판매를 하고 있으며 당사의 내수 시장 점유율 추이는 다음과 같습니다.

당사 내수 시장 점유율

(단위 : 대, %)

구 분		2018년	2017년	2016년
판매 대수	총시장	1,552,346	1,560,202	1,600,154
	당사	109,140	106,677	103,554
당사 시장 점유율		7.0%	6.8%	6.5%

※ 수입차는 제외된 수치임.

※ 출처 : 한국 자동차 산업협회 자동차 통계 월보

① 내수 시장

<시장여건>

2018년 국내 자동차 시장은 국내 자동차 메이커들의 다양한 신차출시와 정부의 개별소비세 인하 연장 정책에도 불구하고 지속적인 경제 위축으로 인한 소비심리 감소로 전년 대비 0.5% 감소하여 1,552,346대를 기록했습니다.

○ 승용 : 승용시장은 자동차 업계의 적극적인 프로모션 강화에도 불구하고 일부 차종의 신차 부재로 인해 소비자 선호도가 높은 SUV로의 수요 이전 현상으로 인해 대형 승용을 제외하고 전 차급에서 판매 감소를 보여 작년 대비 7.7% 판매 감소했습니다.

○ RV : 시장은 중대형급 SUV 모델의 신규 출시 및 기존모델의 지속적인 인기로 판매 확대를 이루어냈습니다. 특히 새롭게 출시한 쌍용 렉스턴 스포츠와 현대 팰리세이드 등의 인기로 인해 SUV 시장은 판매호황을 누렸고 CDV 시장은 신제품 부재에도 불구하고 판매 유지로 소폭 판매 증가했습니다. SUV 모델의 성공적인 판매로 RV 시장은 작년 동기 대비 10.8% 판매 증가했습니다.

- SUV : SUV 시장은 새롭게 출시한 렉스턴 스포츠, 렉스턴 스포츠 칸, 싼타페, 팰리세이드 등의 성공적인 판매로 작년 동기 대비 12.7% 판매증가를 기록했습니다.

- CDV : 국내 CDV 시장은 신규 모델의 부재에도 불구하고 판매를 유지하여 작년 대비 0.2% 판매 상승했습니다.

<영업의 개황>

쌍용자동차는 2018년 한 해 동안 다변화하는 고객의 니즈에 부합하고자 꾸준히 신제품을 출시하였고 특화된 마케팅 활동을 펼쳤습니다. 국내 자동차 시장의 수요감소 기조에서도 신규 출시한 렉스턴 스포츠의 영향과 인기 모델의 지속적인 판매로 2.3%증가된 실적을 기록했습니다. 이는 15년만에 기록한 쌍용자동차 최대 실적이며 내수시장에서 3위 자리를 차지하며 전문 자동차 회사로의 입지를 다시 한번 굳혔습니다.

2015년 출시한 티볼리는 출시 5년이 지난 지금까지도 변함없는 인기를 유지하며 소형 SUV 시장의 스테디셀러로 자리잡았습니다. 감각적인 디자인과 주행능력을 두루 갖춘 티볼리는 동급 최초 안전사양 대거 적용, 주문형 컨셉트 티볼리 아머 기어에디션 출시 등을 통해 꾸준히 고객 선택의 폭을 넓혔습니다. 2018년 5월에는 드라이빙과 스타일링 두 가지 버전으로 구성된 티볼리 아머 기어에디션 II를 출시하였으며 2018년 9월에는 2019년형 티볼리를 출시하며 다변화하는 고객의 요구를 가장 잘 표현한 제품이라는 호평을 받았습니다. 꾸준한 노력으로 시장에서 성공적인 행보를 이어나간 티볼리는 2018년 30,343대의 판매를 기록했으며 티볼리 에어 또한 13,554대를 판매하였습니다.

2017년 5월에 새롭게 출시한 대형 프리미엄 SUV G4 렉스턴은 동급 최고 수준의 안전성과 기술력으로 국내 대형 SUV 시장의 패러다임을 바꾸었습니다. 2017년 말에는 SUV명가로서의 입지를 증명하는 유라시아 에디션을 출시 하였고 최근에는 2019년형 G4 렉스턴을 출시하며 다시 한번 내외관 디자인 고급화 및 편의성 향상을 했습니다. G4 렉스턴은 2018년 16,674대의 판매를 기록하며 1등 대형 SUV 자리를 유지하고 있으며 쌍용자동차의 플래그십 SUV로써의 그 위상을 증명하고 있습니다.

2018년 1월 쌍용자동차는 G4 렉스턴의 정통성을 계승한 프리미엄 오픈형 SUV 렉스턴 스포츠를 출시하여 SUV 시장에 새로운 트렌드를 제시하였습니다. 렉스턴 스포츠는 기존의 중형 SUV 모델들과는 전혀 다른 스타일링과 용도성으로 SUV 시장에 새로운 활력과 반전을 불어 넣었습니다. 쌍용자동차 고유의 쿼드프레임과 4Tronic을 통해 탁월한 온오프로드 주행성능 그리고 월등한 견인능력을 보여주었으며 압도적인 공간활용성을 통해 다이내믹한 라이프스

타일을 추구하는 소비자들에게 최상의 만족감을 선사하였으며 지속적으로 파생모델을 개발하여 시장에 선보일 예정입니다. 오픈형 SUV 렉스턴 스포츠는 출시 이후 폭발적인 인기를 자랑하며 2018년 41,717대의 판매를 기록했습니다.

또한 2018년 6월에는 상품성과 희소성을 동시에 갖춘 한정판 모델인 코란도 C, 코란도 투리스모 익스트림 스포츠 에디션 모델을 출시하였습니다. 강화된 안전성과 업그레이드된 사양을 선보인 이 두 모델은 다양한 고객 니즈에 부합하고자 하는 쌍용자동차의 노력을 반영한 대표적인 제품입니다. 당사는 이 뿐만 아니라 전차종의 우수한 상품성을 더 많은 고객에게 홍보하기 위해 다수의 전시 이벤트를 열었으며 스포츠 경기 시즌에 맞춘 마케팅 활동을 적극적으로 시행하였습니다. 이에 그치지 않고 지속적인 제품개발에 힘써 신규 모델을 출시할 예정이며 고객에게 한 걸음 더 다가가기 위한 고객중심의 쌍용자동차가 될 것 입니다.

② 해외시장

<시장여건>

2018년 유럽 자동차 시장은 전년대비 0.04% 감소한 15.6백만대가 판매되었습니다.

유럽 주요 자동차 시장인 5개국이 시장을 견인한 가운데 스페인이 7.0%, 프랑스가 3.0% 판매가 증가하였습니다, 반면 독일이 전년 수준을 유지(-0.2%)하였으며, 이태리는 3.1% 감소하였고, 영국은 브렉시트 여파가 지속되는 가운데 6.8% 감소하였습니다. 주요 사항으로는 유럽 국가들의 규제강화에 따른 급격한 디젤 수요 위축으로 디젤차 판매 비중이 감소하고 있고 가솔린 차량의 판매 증가가 지속되고 있습니다.

러시아는 금리인하에 따른 자동차금융 확대, 물가 안정 및 경제성장에 따른 실질소득증가로 전년 대비 12.8% 증가한 180만대가 판매되었습니다.

중국 자동차 시장은 전년 대비 6.0% 감소한 22.7백만대를 판매하였습니다. 자동차 구매세 인상, 미/중 무역 갈등 및 금융시장에 불안에 따른 소비심리 악화가 전반적인 시장 축소 원인이었습니다.

<영업의 개황>

당사의 2018년 수출실적은 전년대비 8% 감소한 34,169대(CKD포함)이며 유럽의 벨기에, 이태리, 스페인, 영국, 아프리카의 이집트 그리고 중남미의 칠레가 주요 수출국이었습니다. 차종별로는 Tivoli를 10,293대, New Rexton(국내명 G4 Rexton)을 4,844대를 판매하였고, 신차 Musso(국내명 Rexton Sports)는 금년 3월부터 선적을 시작하여 3,102대를 판매하였습니다. 2018년 8월에는 당사 직영 호주 법인을 설립하여 4분기부터 현지판매를 시작하였고 총 502대를 판매하였습니다. 당사는 2018년 신차 Musso(국내명 Rexton Sports)를 출시한 가운데 2019년은 코란도의 완전 변경된 모델인 C300(개발명, 신형 코란도)을 출시하여 해외시장에서의 판매를 확대해 나갈 예정입니다.

5) 시장에서 경쟁력을 좌우하는 요인 및 회사의 경쟁상의 강점과 단점

자동차산업의 주요 경쟁요소로는 상품성, 마케팅활동, 원가경쟁력 등을 들 수 있습니다. 또한, 막대한 시설투자과 개발비가 소요되는 특성으로 인해 적정수준의 생산규모를 유지하고 생산 비용을 절감시켜 가격경쟁력을 확보하는 것이 무엇보다 중요한 일입니다.

제품력은 차량의 성능, 안전성, 디자인, 품질 등 제품에 대한 만족도를 극대화함으로써 경쟁우위를 가지게 하며, 마케팅력은 고객이 원하는 상품을 출시하고 차별화된 브랜드 인지도를 구축하기 위한 커뮤니케이션 & 프로모션, A/S망 구축 등을 통해 수요를 적극적으로 창출하여 브랜드 경쟁력을 높여주게 됩니다. 또한, 비용 경쟁력은 신제품 개발비, 제품 생산비, 금융비 등을 포함하는 총체적인 원가 개념으로 가격 경쟁력과 수익성에 결정적인 영향을 미칩니다. 그리고, 이 세가지 경쟁 요소는 산업 환경의 변동에 따라 상대적 중요도가 변화하는 특

징을 보이고 있습니다.

1990년대 독자기술로 무쏘와 코란도를 개발하여 본격적인 4륜 구동차 시대를 연 쌍용자동차는 2000년대 이후 대한민국 최초로 SUV 풀 라인업 체계를 구축하며 SUV 리더로 자리매김해 왔습니다.

2011년 2월 출시한 쌍용자동차 최초의 모노코크 타입의 친환경 준중형 SUV인 코란도 C는 중장기 제품 라인업 강화 전략에 있어 이정표를 제시하는 핵심 전략차종으로 성장 하였습니다. 쌍용자동차는 SUV 시장에서 국내 최장수 브랜드인 코란도의 전통을 계속 이어가고 있으며, 코란도 브랜드 네임을 패밀리화하여 코란도 C와 코란도 투리스모의 브랜드 성장을 강화하고 있습니다.

2015년 1월 시장에 선보인 티볼리는 감각적인 디자인과 동급최고 안전성으로 소형 SUV 시장에서 돌풍을 일으키며 쌍용자동차의 판매 성장을 주도했습니다. 2016년 3월에는 티볼리 에어 출시를 통해 티볼리 브랜드 확립에 기반을 다졌으며 동급 최초 최첨단의 안전기술을 적용하여 1등 소형 SUV로서의 자리매김을 했습니다.

2017년 3월에는 서울모터쇼를 통해 대한민국 플래그십 SUV G4 렉스턴을 새롭게 선보였습니다. 초코장력 쿼드 프레임 차체와 후륜구동 시스템을 기반으로 탄생한 G4 렉스턴은 쌍용자동차의 DNA를 계승한 Premium Authentic SUV이며 대형 SUV 시장을 주도할 전략모델로 성장하고 있습니다.

2018년 1월에 새롭게 선보인 렉스턴 스포츠는 더 대담하고 강인한 스타일로 오픈형 렉스턴이라는 콘셉트로 재 탄생하였습니다. 렉스턴 스포츠는 G4 렉스턴의 플래그십 SUV 혈통을 계승하였으며 다양한 활용성과 안전성, 차별화된 스타일을 갖춤으로써 SUV 시장의 성장을 주도할 모델입니다. 렉스턴 스포츠 출시를 통해 쌍용자동차는 렉스턴, 코란도, 티볼리 3개의 브랜드로 통합하는 엄브렐러 브랜드 전략을 완성하게 되었습니다. 브랜드를 공유하는 시너지를 통해 브랜드 가치를 꾸준히 강화할 것이며 SUV 전문회사로서의 입지를 견고히 할 것입니다.

2. 주요 제품, 서비스 등

(1) 주요 제품 등의 현황

연결실체는 각종 차량의 제조 및 판매를 주요 사업으로 영위하고 있으며, 당기 말 총 매출액에서 각 매출 유형별로 차지하는 비율은 다음과 같습니다.

(단위 : 백만원)

사업부문	매출유형	매출액	비율	비고
자동차 제조업	완성차	3,240,405	87.5%	Tivoli, Tivoli Air, G4 Rexton, Rexton Sports, Korando C, Korando Sports, Korando Turismo
	기타	464,389	12.5%	-
계		3,704,794	100.0%	-

(2) 주요 제품 등의 가격변동 추이

(단위 : 천원)

품 목	제57기	제56기	제55기
내수 완성차	24,417	22,764	21,761
수출 완성차	17,709	18,614	18,260

※ 각 부문별 가격변동 현황은 총 매출액을 총 판매대수로 나누어 단순계산한 것이며, 주요 가격변동 원인은 사양 및 환율 변동 등에서 기인합니다.

3. 주요 원재료에 관한 사항

2만 여개의 부품이 조립되어 완성되는 완성차의 주요 원재료는 다음과 같습니다.

(1) 주요 원재료 현황

(단위 : 백만원)

사업부문	매입유형	품 목	매입액	비율	비고
자동차 제조업	부 품	차량 부품 등	2,845,698	94.2%	델파이, 만도, 현대다이모스, AISIN, DAIMLER AG 등
	원부재료 등	철판,도료, 기타 등	175,647	5.8%	포스코 등
총 계			3,021,345	100%	-

※ 상기 내역에는 연결실체의 지배회사인 Mahindra & Mahindra Ltd.의 원재료 매입액이 포함되어 있습니다.

(2) 주요 원재료 가격변동 현황

자동차 제조의 주요 원재료인 철판의 평균 매입 가격(ton당)은 글로벌 철광석 수요증가로 인한 가격상승으로 2017년은 2016년 대비 2.6% 상승 하였으며 2018년은 2017년 대비 2.8% 상승하였습니다. 또한 자동차용 도료는 산업 전반적인 물가 유동성과 유가 상승 및 하락에

반영되어 2017년은 2016년 대비 2.1% 하락하였으며 2018년은 2017년 대비 1.7% 상승 하
 였습니다.

4. 생산 및 설비에 관한 사항

(1) 생산능력 및 생산능력의 산출근거

1) 생산능력

(단위 : 대)

사업부문	품 목	사업소	제57기	제56기	제55기
자동차 제조업	1조립 라인	평택공장	79,670	96,900	83,470
	2조립 라인	평택공장	15,030	18,200	15,950
	3조립 라인	평택공장	64,720	53,630	46,580
합 계			159,420	168,730	146,000

2) 생산능력의 산출근거

각 조립 라인별 생산능력은 "가동가능시간 x 시간 당 생산대수(JPH)"의 방법으로 산출하고
 있습니다. 3조립 2교대 전환(2018.4월)으로 1/3조립 2교대 , 2조립은 1교대 운영중이며
 2018.4월부터 주간연속2교대(8+ 9) 체제로 전환하였고 , 2018.9/17부터는 8+ 8형태의 주간
 연속 2교대로 변경하여 라인운영중입니다.

(2) 생산실적 및 가동률

1) 생산실적

(단위: 대)

부 문	생산라인	사업소	생산실적	비 고
자동차 제조업	1조립 라인	평택공장	59,871	Tivoli , Korando C , Tivoli Air
	2조립 라인	평택공장	10,468	KorandoTurismo, Tivoli
	3조립 라인	평택공장	71,799	G4 Rexton , Korando Sports, Rexton Sports
합 계			142,138	

* G4 Rexton 양산 : 2017년 5월~ , Rexton Sports 양산 : 2018년 1월~

2) 가동률

제57기 조립라인 가동가능시간은 1조립 4,180시간, 2조립 2,301시간 , 3조립 3,689시간입
 니다. 1조립의 실가동시간은 3,281시간으로 가동율은 79%이며, 2조립 라인의 실가동시간은
 1,647시간으로 가동율은 72%입니다. 3조립라인의 실가동시간은 4,260시간으로 가동율은
 115%입니다. 평택공장 전체 실가동시간은 9,188시간으로 총 가동율은 90%가 됩니다.

(3) 생산설비의 현황 등

연결실체는 경기도 평택에 위치한 본사(평택공장)을 비롯하여 창원공장, 천안물류센터 등 주
 요 제품 등에 대한 제조, 개발 등의 사업활동을 수행하고 있습니다. 회사의 생산에 중요한 시
 설 등으로는 토지, 건물, 구축물, 기계장치, 차량운반구, 공구기구, 집기비품 등이 있습니다.
 세부현황은 아래표를 참조하시기 바랍니다.

(단위: 백만원)

구분	토지	건물 및 구축물	기계장치	공구와기구	기타	계
기초	475,063	192,168	169,000	298,398	105,075	1,239,704
증감	47	7,527	24,609	68,166	29,846	130,195
상각	-	12,678	32,913	89,611	6,572	141,773
기말	475,110	187,017	160,696	276,953	128,349	1,228,126

(4) 설비의 신설, 매입계획 등

연결실체는 시장변화와 고객 요구에 부응하기 위하여 신차 및 신엔진 개발, 이에 상응되는 공장 증설 및 재배치를 위하여 평택, 창원공장 등에 다음과 같이 투자를 하고 있으며 이외 향후 설비 투자 시기는 미정입니다.

(가) 진행중인 투자

(단위 : 억원)

사업 부문	구분	투자기간	투자효과	총 투자액	기투자액 (당기분)	향후 투자액	비고
자동차 제조	신제품 및 신엔진 개발 등	'2016~ '2020	판매증대, 성능개선 및 법규대응	1,182	308 (250)	874	-
	부품 내재화	-	국산화	-	-	-	-
	보완투자 (일반, 영업, 정비)	'2018	노후설비보완, 고정자산매입 등	239	239 (239)	-	-
합계				1,421	547 (489)	874	-

- ※ 이사회 등 승인 투자 기준임
- ※ 설비투자에 한정된 투자금액임(금형, 연구개발비용 제외 기준)
- ※ 총투자금액은 투자진행에 따라 증감될 수 있음
- ※ 당기에 진행중인 투자대상에 대한 투자기간 및 투자액 기준임

(나) 향후 투자계획

- ※ 구체적인 투자시기 또는 금액이 확정된 향후 투자계획은 미정임

5. 매출에 관한 사항

(1) 매출실적

연결 실체는 당기말 현재 완성차 및 동부분품의 제조, 판매, 정비 등을 사업으로 영위하고 있습니다. 종속회사의 매출은 전체 매출에서 차지하는 비중이 중요하지 않음에 따라 연결실체는 단일보고 부문으로 구성됩니다.

(단위 : 백만원)

사업부문	품목		제57기	제56기	제55기
자동차 제조업	제품	내수	2,664,914	2,428,397	2,253,482
		수출	575,491	688,855	953,183
		계	3,240,405	3,117,252	3,206,665

	기타 등	내수	340,398	303,800	299,548
		수출	123,991	73,586	122,324
		계	464,389	377,386	421,872
합 계		내수	3,005,312	2,732,197	2,553,030
		수출	699,482	762,441	1,075,507
		계	3,704,794	3,494,638	3,628,537

※ 제 56기(전기) 및 제 55기(전전기) 매출은 종전 기준서인 K-IFRS 1018호에 따라 작성 되었습니다.

(2) 판매경로 및 판매방법

1) 국내

국내 완성차 판매는 직영(직판팀, 대치지점) 판매와 209개 대리점 판매로 이루어지고있으며, 직영과 대리점의 내수 판매 비중은 각각 6.2%(6,744대), 대리점 93.8%(102,396대)를 이루고 있습니다.

2) 해외

해외 완성차 판매는 당사가 직영 판매법인을 설립한 호주를 제외하고 각 국가 Distributor가 Wholesales를 수행하고 현지 Dealer와 Distributor의 직영점이 Retail 판매를 수행하고 있습니다. Distributor의 직영점 보다는 Dealer의 판매 비중이 높습니다. 수출조건은 국가별로 상이하나 L/C 또는 T/T로 수출대금을 회수하고 있습니다.

(3) 판매 전략

국내판매 증대를 위해서는 시장상황에 특화된 프로모션 시행, 영업소 지원정책 강화, 제품교육 및 고객응대 교육 등의 대대적 경쟁력의 개선을 통해서 영업력을 꾸준히 제고해 왔습니다. 해외 시장에서의 판매확대를 위해 당사는 해외 현지 마케팅 활성화 및 해외 현지 대리점에 대한 지원강화, 신시장 개척 및 글로벌 네트워크의 판매역량 강화, 제품력 및 고객만족도 향상을 중점적으로 추진하고 있습니다.

6. 시장위험과 위험관리

(1) 주요 시장 위험

연결실체는 신용위험, 유동성 위험과 시장위험에 노출되어 있습니다. 연결실체는 이러한 위험요소들을 관리하기 위하여 각각의 위험요인에 대해 면밀하게 모니터링하고 대응하는 위험관리 정책 및 프로그램을 운용하고 있습니다.

재무위험관리의 대상이 되는 연결실체의 금융자산은 현금 및 현금성자산, 비유동금융자산, 매출채권 및 기타채권 등으로 구성되어 있으며 금융부채는 매입채무 및 기타채무, 차입금 등으로 구성되어 있습니다.

1) 시장위험

가. 환율변동위험

연결실체는 글로벌 영업 및 장부통화와 다른 수입과 지출로 인해 외화 환포지션이 발생하며, 환포지션이 발생하는 주요 외화로는 USD, EUR, JPY 등이 있습니다. 연결실체는 외화로 표시된 채권과 채무 관리를 통하여 환노출 위험을 주기적으로 평가, 관리 및 보고하고 있습니다.

아래 표는 각 외화에 대한 원화 환율의 10% 변동시 민감도를 나타내고 있습니다. 민감도분석은 결제되지 않은 외화표시 화폐성항목만 포함하며, 당기말에 환율이 10% 변동할 경우를 가정하여 외화환산을 조정합니다.

(단위: 천원)		
종류	환율10% 상승시	환율10% 하락시
USD	3,508,288	(3,508,288)
EUR	(3,569,199)	3,569,199
JPY	(9,878,289)	9,878,289
기타	679,253	(679,253)

합계	(9,259,947)	9,259,947
----	-------------	-----------

당기말 현재 결제되지 않은 통화선도계약의 세부사항을 나타낸 것입니다.

(원화단위: 천원 / 외화단위: 천JPY, USD)					
구분	평균약정환율(원)	매도금액	매입금액	공정가치	
현금흐름위험회피					
USD 매도, KRW 매입	3개월미만	1,125.98	USD 10,000	11,259,800	84,425
매매목적					
KRW 매도, JPY 매입	3개월미만	9.91	24,477,440	JPY 2,470,000	592,470
	3개월이상 6개월미만	9.87	6,909,200	JPY 700,000	214,424

나. 이자율 위험

이자율 민감도 분석은 당기말 현재 비파생상품의 이자율위험노출에 근거하여 수행되었습니다. 변동금리부 부채의 경우 당기말 현재의 잔액이 보고기간 전체에 대하여 동일하다고 가정하여 민감도 분석을 수행하였습니다. 이자율위험을 주요 경영진에게 내부적으로 보고하는 경우 0.5% 증감이 사용되고 있으며, 이는 합리적으로 발생가능한 이자율 변동치에 대한 경영진의 평가를 나타냅니다.

만약 기타 변수가 일정하고 이자율이 현재보다 0.5% 높거나 낮은 경우, 당기말 연결실체의 당기손익은 364,110 천원 감소 또는 증가할 것이며, 이는 주로 변동금리부 차입금의 이자율 변동위험 때문입니다.

2) 신용위험

매출채권은 다수의 거래처로 구성되어 있고, 다양한 지역에 분산되어 있습니다. 매출채권에 대하여 신용평가가 지속적으로 이루어지고 있으며, 필요한 경우 신용보증보험계약을 체결하고 있습니다.

연결실체의 주요 매출유형인 대리점매출에 신용위험이 발생하면 대리점이 모든 위험을 부담합니다. 즉, 연결실체는 대리점에 대하여 약정책임율과 약정초과율이라는 두가지의 관리지표를 이용하여 관리지표가 정해진 비율을 초과하면 출고제한을 가하여제품매출시 발생하는 신용위험을 이전하고 있습니다. 연결실체의 매출채권은 통상적으로 30일 이내에 모두 회수되지만, 어음 등으로 결제되는 경우 회수기간이 길어져 75일 정도 내에 회수되고 있습니다.

연결실체는 90일 초과 매출채권 및 사고채권(부도, 청산, 파산, 법정관리, 화의, 실종,완전자본잠식 등)에 대하여는 개별분석을 통하여 채권별 회수가능성을 검토하여 대손충당금을 설정하고 있습니다.

당기말 및 전기말 현재 연결실체의 신용위험에 대한 최대노출정도는 다음과 같습니다.

(단위: 천원)		
구분	당기말	전기말
매출채권 및 기타채권	207,545,265	236,032,708

신용위험에 노출된 금융자산 중 상기 매출채권 및 기타채권을 제외한 나머지 금융자산은 장부금액이 신용위험에 대한 최대 노출정도를 가장 잘 나타내는 경우에 해당하여 상기 공시에서 제외하고 있습니다.

3) 유동성 위험

연결실체는 적정 유동성의 유지를 위하여 주기적인 자금수지 예측, 조정을 통해 유동성위험을 관리하고 있습니다. 연결실체는 원활한 자금운영을 할 수 있도록 신용등급 등이 일정 수준 이상인 국내외 금융기관에 매출채권을 매각하고 있습니다.

당기말 및 전기말 현재 금융부채의 잔존계약만기에 따른 만기분석(명목가액 기준)은 다음과 같습니다.

① 당기말

(단위: 천원)			
구분	1년 미만	1년 이후~5년 이내	합계
매입채무	534,943,259	-	534,943,259
미지급금	155,611,475	-	155,611,475
단기차입금(*)	179,518,770	-	179,518,770
기타지급채무	1,057,821	-	1,057,821
장기차입금(*)	-	78,760,222	78,760,222
장기미지급금	-	1,593,271	1,593,271
합계	871,131,325	80,353,493	951,484,818

(*) 만기분석시 예상 이자비용을 포함하였습니다.

② 전기말

(단위: 천원)			
구분	1년 미만	1년 이후~5년 이내	합계
매입채무	526,482,552	-	526,482,552
미지급금	187,225,641	-	187,225,641
단기차입금(*)	165,030,362	-	165,030,362
파생상품부채	409,259	-	409,259
기타지급채무	926,535	-	926,535
장기차입금(*)	-	75,719,767	75,719,767
장기미지급금	-	3,374,008	3,374,008
합계	880,074,349	79,093,775	959,168,124

(*) 만기분석시 예상 이자비용을 포함하였습니다.

당기말 및 전기말 현재 연결실체가 체결하고 있는 자금조달약정의 내역은 다음과 같습니다.

(단위: 천원)		
구분	당기말	전기말

차입한도약정	사용금액	110,000,000	125,000,000
	미사용금액	147,000,000	142,500,000
합계		257,000,000	267,500,000

(2) 위험관리 정책

1) 리스크 관리의 목적

환율 변동에 따른 불확실성을 최소화하여 재무구조의 건전성 및 경영의 안정성 영위

2) 리스크 관리 대상

① 외화 입출금에 따른 외환 거래 리스크

② 연결실체는 외화의 입금이 외화 지출보다 많은 현금흐름을 가지고 있는 업체로서 환율 하락에 따른 리스크 관리에 초점

3) 리스크 관리 원칙

① 수출입 관련 통화별 Position 관리

② Matching, Leading, Lagging 등과 같은 내부 관리 기법 우선 적용

③ 예측된 외화 자금 수지를 바탕으로 순 외화현금흐름(외화 입금 - 외화지출)의 70% 이내로 한정해 선물환, 통화옵션 등의 파생상품 활용(실수요 거래 원칙)

4) 리스크 관리 조직

환위험 관리 부서는 외환 포지션의 집계, 재분류, Hedge거래 실행 등 제반 환위험 관리 활동을 담당하고, 관리 현황을 경영진에게 보고

① 환위험 관리 방침 및 전략 수립

② 환율 동향 및 전망 보고(시장의 이상 현상 모니터링 및 대응 전략 보고)

③ 외환 포지션 관리

④ 외환 거래 및 Hedge 거래 실행

⑤ 사후 관리

(3) 파생상품거래 현황

1) 통화 선도 계약(단기 매매파생상품)

① 계약 내용

연결실체는 예상 외화 매출 또는 외화채권 및 채무(위험회피 대상)와 파생상품(위험회피수단)의 금액과 기간을 최대한 일치시켜 환율변동 위험 등을 회피할 목적으로 각은행들과 통화 선도 계약을 체결하였습니다.

② 당기말 잔액 현황 및 손익 현황

- 당기말 잔액

구분	계약금액	계약환율	계약만기일
USD	10백만	1,125.4 ~ 1,126.2 (평균 1,125.98)	2019. 1월
JPY	3,170백만	9.8500 ~ 9.9448 (평균 9.9011)	2019.1월 ~ 4월

- 손익 현황

영업외 손익		자본조정 항목	
거래 이익	거래 손실	-	-
4,835,727	1,690,833	-	-
평가 이익	평가 손실	평가 이익	평가손실

806,894	18,575	103,000	-
---------	--------	---------	---

상기계약은 만기일에 계약환율을 적용하여 계약 총액을 매입(매도)하며, 중도 청산시에는 중도 청산일 현재의 평가손익을 주고 받습니다. 상기 계약은 유동자산 또는 유동부채로 분류하고 있으며, 당기말 현재 계상된 유동자산은 891,319천원이며, 유동부채는 0원입니다. 현금흐름위험회피회계처리 및 공정가치 위험회피 회계처리를 적용하여 위험회피에 효과적인 부분은 자본조정 항목(기타포괄 손익 누계액)으로 비효과적인 부분은 당기 손익으로 인식하여 회계장부에 계상하고 있습니다.

(4) 통화선도계약 건 손익구조 내역

만기일 현물환율이 선물환 계약환율보다 하락할 경우 거래 이익이 발생하며, 그 이익의 크기는 환율 하락폭에 따라 달라지며, 하락이 클수록 거래 이익도 커집니다. 반대로 현물환율이 선물환 계약환율보다 상승할 경우에는 거래 손실이 발생합니다.

7. 경영상의 주요 계약

- 해당사항 없음.

8. 연구개발 활동

(1) 연구개발활동의 개요

당사는 자동차, 엔진 및 미래 자동차 개발을 위한 기술경쟁력 확보를 위하여 제품개발본부와 기술연구소를 중심으로 연구개발에 많은 인력과 비용을 투자하고 있습니다. 핵심 연구개발 활동으로는 2018년 국내 유일의 프리미엄 오픈형 모델인 렉스턴 스포츠를 출시하였고, 기타 SUV차종의 가솔린 엔진 라인업 보강을 위한 2리터급 GDI 터보 엔진 개발을 위한 투자를 진행하고 있습니다.

(2) 연구개발 담당 조직

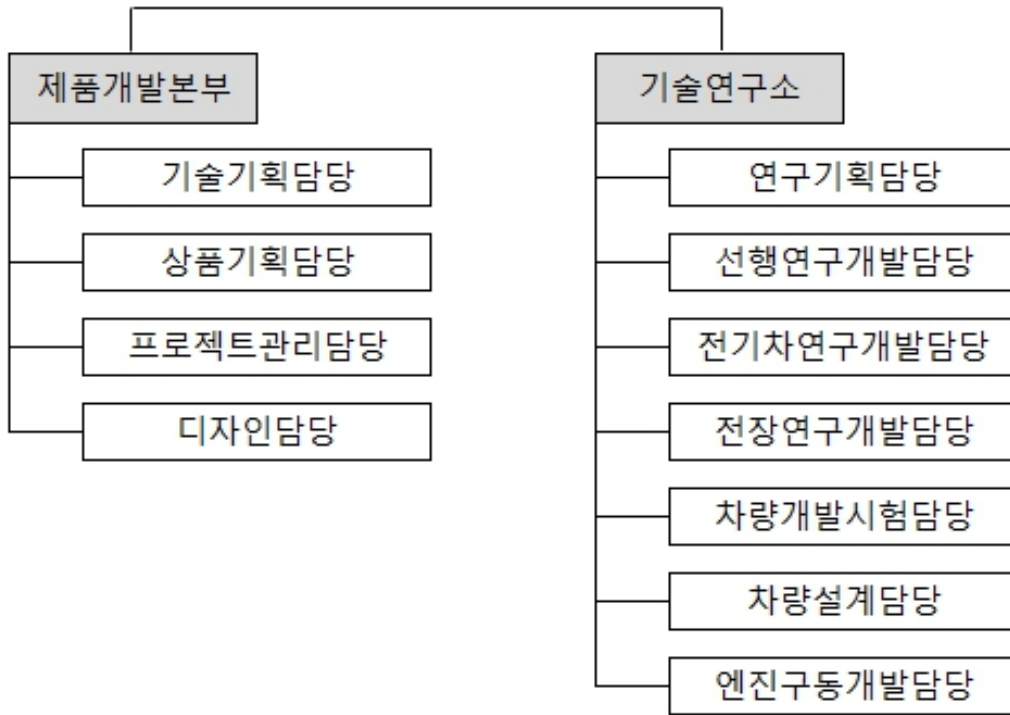

(3) 연구개발 비용

(단위 : 백만원)

과 목	제57기	제56기	제55기	비 고
연구개발비용계	201,727	191,346	155,904	-
(정부보조금)	(88)	(104)	(374)	-
연구개발비 / 매출액 비율 [연구개발비용계 ÷ 당기매출액 × 100]	5.4%	5.5%	4.3%	-

※ 연구개발비용 계 : 정부보조금(국고보조금)을 차감하기 전의 연구개발비용 지출총액을 기준으로 산정

(4) 연구개발 실적

과제명	연구기관	연구결과 및 기대효과
자동차주파수 AVN 선행 개발 및 평가	기술연구소	- 차량 주행 중 이동 지역에 따라 주파수 기저국이 변경 되더라도 동일한 방송을 청취 가능하도록 해주는 시스템
1.6L LP-EGR 디젤엔진 Feasibility 개발	기술연구소	- 연비 경쟁력 확보 및 향후 Emission 대응 1.6L LP-EGR System 적용 디젤 엔진 선행 개발.
고흡음성 DASH INNER INSULATION	기술연구소	- NVH 성능 향상을 위해 기존 2중 구조 재질에서 3중 구조 재질로 변경

좌석안전도 및 Comfort를 위한 Headrest 최적화	기술연구소	- Headrest의 형상 및 위치를 최적화하여 좌석안전도를 유지함과 동시에 Comfort 증대
신법규 Pass by noise 대응 기술 확보	기술연구소	- Pass by noise 신법규 시험 모드에서 발생하는 소음원 파악 및 각각의 소음원에 대한 기여도 분석을 통해 소음 저감 기술확보
차세대 전기/전자 아키텍처 개발 (네트워크 아키텍처 평가 기술 개발)	기술연구소	- 네트워크 아키텍처 플랫폼 개발을 통한 부품 공용화 방안 모색 - 커넥티드카, 자율주행 등의 신기술 적용을 위한 아키텍처 검토
Request For advanced research of New Euro NCAP MPDB Test	기술연구소	2020년 Euro NCAP에서 MPDB 신규 시험 항목 시행함에 따라 MPDB 시험 대응을 위하여 선행연구를 위한 용역시험을 수행하고자 함 → 충돌 특성 분석 및 Structure 최적화 방안 제안
CFRP 성형/접합 선행연구	기술연구소	Body 제작에 주로 사용되는 소재인 Steel 중 일부 소재 선정 → 선정된 각 Steel 소재의 물성치와 유사한 CFRP 시편 제작 후 인장강도, 접합강도, 부품 특성 비교분석
가솔린 VGT Turbo 적용성 검토 선행연구	기술연구소	VGT turbo system 적용 엔진 선행 개발 진행 → 연비 경쟁력 확보 및 transient 응답성 향상
Frameless Filter Element 선행개발	기술연구소	Frameless Filter Element 적용으로 품질 개선 및 부품 경량화
Sliding Door 와 BIW 구조 분석으로 System Concept고려 및 조기 확정	기술연구소	Sliding Door Type 차량 Benchmarking을 통한 구조 파악 재질 및 두께 분석을 통해 차량 성능 만족을 위한 System Concept 조기 확정 주요 부위 Typical Section 검토
Drive shaft 및 Ball Joint 각도 해석기능추가 및 톨킷보완	기술연구소	차량개발 단계에 Suspension Geometry에 따른 Drive shaft joint의 꺾임 각과 Slip양의 정도를 파악
Door Belt W/Strip PVC 압출부 색상적용 선행연구	기술연구소	Belt W/Strip PVC부 색상적용에 따른 상품성 향상 → 소비자 개개인의 취향 및 개성 존중 → 상품 경쟁력 확보
Far Side Airbag 선행 개발	기술연구소	Far Side 충돌 시 두 승객들 간 충돌 방지를 통한 승객 보호 → 차량 실내 내장재와 충돌 방지
E-Clutch 선행연구	기술연구소	당사 차량(Tivoli)에 대한 E-Clutch System 양산 적용성 평가 → MT 운전 편의성 평가 → 연비 개선 효과 평가

9. 그 밖에 투자의사결정에 필요한 사항

(1) 지적재산권 보유 현황

구분	특허	디자인	상표권
국내	609	780	407
해외	6	9	1,404
계	615	789	1,811

(2) 관련 법령 또는 정부의 규제 등

자동차산업과 관련한 법령과 정부 규제는 자동차 세제, 안전, 교통, 환경, 소비자 보호 등으로 다양하며, 최근 자동차산업의 규제는 환경 분야를 강화 하는 추세를 보이고 있습니다. 최근 자동차 관련 정책 및 제도의 주요 동향은 다음과 같습니다.

1) 세제정책(국세, 지방세법 등)

정부는 미세먼지 저감 대책의 일환으로 10년 이상 노후경유차의 폐차 유도를 위해 노후경유차를 폐차하고 승용차를 구입하는 경우 개별소비세 70%(최대 100만원) 감면('16.12.5 ~ '17.6.30), 승합 또는 화물차를 구입하는 경우 취득세 50%(최대 100만원)를 감면('17.1.1 ~ '17.6.30) 하는 정책을 한시적으로 시행한 바 있습니다.

정부는 소비심리 위축에 따른 자동차 내수 활성화를 위해 개별소비세 탄력세율(3.5%) 적용을 당초 2018.7.19 ~ 2018.12.31 동안 시행에서 2019.6.30까지 연장하는 것으로 결정하였고, 2008년 12월 31일 이전 신규 등록된 노후경유차를 폐차하고 2019년 1월 1일부터 2019년 12월 31일까지 신차를 구입 후 신규 등록할 경우 개별소비세액의 70%를 감면(최대 100만원)하는 정책을 시행할 예정입니다.

<전기자동차 세제 감면>

정부는 조세특례제한법과 지방세특례제한법을 통하여 전기자동차 세제 감면 정책을 시행하고 있습니다.

개별소비세(5%)

- 2020.12.31 까지 감면(300만원 한도)

- 교육세 감면(90만원 한도)

취득세(7%)

- 2017.1.1~2018.12.31 까지 감면(200만원 한도)

- 2019.1.1~2019.12.31 까지 감면(140만원 한도)

공채

- 2017.1.1~2020.12.31 까지 감면 (도시철도채권 매입액 최대 250만원)

자동차세

100,000원/년(기타 승용 분류)

<수요 연료전지자동차 세제 감면>

개별소비세(5%)

- 2017.1.1~2019.12.31 까지 감면(400만원 한도)

- 교육세 감면(120만원 한도)

취득세(7%)

- 2017.1.1~2018.12.31 까지 감면(200만원 한도)

- 2019.1.1~2019.12.31까지 감면(140만원 한도)

공채

- 2017.1.1~2020.12.31 까지 감면(최대 250만원 한도)

<하이브리드차·경차·다자녀 가구 세제 감면 연장>

정부는 조세특례제한법과 지방세특례제한법을 통하여 세제 감면 정책을 시행하고 있습니다. 조세특례제한법, 지방세특례제한법 등 개정으로 2012년말까지였던 세제감면 기한이 항목별로 2~3년 연장되었습니다.

○ 하이브리드차

- 개별소비세 : 2021.12.31까지 감면(100만원 한도), 교육세 30만원 감면 별도
- 취득세 : 최대 140만원 감면(2019.12.31까지)→최대 90만원 감면(2020.12.31까지)
→ 최대 40만원 감면(2021.12.31 까지)
- 공채 : 2020.12.31 까지 감면(도시철도채권 매입액 최대 200만원)

○ 경차

- 취득세 : 2021.12.31까지 전액 감면(단, 비영업용 승용차는 최대 50만원)
- 유류세 : 2021.12.31까지 연간 20만원/대 환급

○ 다자녀가구

- 취득세 : 2021.12.31까지, 7~10인승 승용은 전액 감면, 7~10인승 승용 외 승용차는 최대 140만원 감면

<업무용승용차 관련비용 과세 강화>

정부는 법인 또는 개인사업자가 고가의 자동차를 구입 또는 리스하여 업무 이외의 용도로 사용하고 이를 손금으로 처리, 탈세하는 행위를 제도적으로 방지하기 위해 업무용 승용차 관련 비용에 대한 세부적인 손금 인정기준을 마련하여 2016년 1월부터 적용하고 있습니다.

- 법인의 경우 임직원 전용 미 가입시 전액 손금 불인정
- 감가상각비의 경우 연간 800만원까지만 손금산입
- 유지/관리 비용의 경우 업무사용 비율(운행기록 작성, 입증)만큼 인정

2) 안전/교통정책 (자동차관리법, 자동차 및 자동차부품의 성능과 기준에 관한 규칙 등)

차량 안전에 대한 소비자들의 관심 증대와 글로벌 시장에서 경쟁력 갖추기 위해 기존의 충돌 안전성과 사고예방안전성 분야에 보행자 안전성 및 주행안전성 분야를 추가한 자동차안전도 평가 종합등급제가 시행 ('12.7월)되고 있습니다.

신차 구입 후 반복되는 하자에 대한 소비자 보호를 위해 자동차 교환/환불 중재제도가 자동차관리법 및 하위법령 개정을 통해 2019년 1월 1일부터 발효 예정입니다.

소비자 권익보호 차원에서 제작일 이후 인도 이전에 발생한 하자에 대해 수리여부와 상태를 구매자에게 고지해야 하는 것과 표준정비시간 및 시간당 공임을 공개하는 제도, 차량 수리비 부담 완화를 위해 대체부품 성능/품질 인증제가 시행('15.1.8)되었고 대체부품 활성화를 위해 자동차 정비업자가 소비자에게 정비에 필요한 제품 중 기존의 신부품, 중고품, 재생품 외에 대체부품을 선택할 수 있도록 고지하도록 하는 규정이 2017년 1월 29일부터 시행되었습니다.

더불어 소비자안전 및 부품산업 경쟁력 제고를 위해 부품자기인증제를 도입('12.6월)후 대상품목이 처음 5개에서 8개 품목이 단계적으로 확대('16.7.1 - 4개, '17.1.1-4개)되었습니다. 또한 해외에서의 연비 과장 사태에 따른 후속 조치로 연비 및 출력 과다 표시 시 경제적 보상을 의무화하는 것을 법률로 규정하여 2018년 1월 18일부터 시행하고 리콜 대상 자동차에 대한 자체 시정 보상 기준이 2017년 4월부터 강화되었고 리콜 시정을 제고를 위해 시정조치 계획 통지 방법에 우편발송 외에 휴대전화 문자메시지를 추가하는 규정이 2017년 7월 18일부터 시행되었습니다.

그리고 정부는 자동차 에너지소비효율, 온실가스 배출량 및 연료소비율 시험 방법 등을 일원화하여 소비자를 보호하고 제작사에게 중복 규제 등의 혼란 발생을 방지하기 위하여 '자동차의 에너지소비효율, 온실가스 배출량 및 연료소비율 시험방법 등에 관한 공동고시(국토부, 산업부, 환경부)를 제정, 공포('14.11월)하여 연비(온실가스)측정방법을 통일하고 연비 사후관리를 국토교통부로 일원화하였습니다.

자동차 안전기준 부적합 과징금이 관련 매출액의 1/1000(최대 10억원)에서 1/100(최대 100억원으로 상향)로 강화되었고 누장리콜(결함을 지체없이 공개, 시정조치 하지 않을 경우)에 대해서는 관련 매출액의 1/100(한도 없음)의 과징금을 신설/부과하는 자동차관리법 일부 개정안이 '15.12.29 공포('16.6.30 시행)되었습니다.

3)환경정책

우리나라는 2009년 11월, 2020년 배출전망치(BAU) 대비 30% 감축이라는 온실가스 감축 목표를 정하고 유엔기후변화협약 당사국 총회(COP15)에서 이를 국제사회에 공식 천명하였습니다. 이에 대한 실천방안으로 정부는 '저탄소 녹색성장기본법 및 시행령'을 2010년에 확정·공포하였고 '온실가스 배출권의 할당 및 거래에 관한 법률·시행령'('12년 5월·11월)을 제정·공포하여 현재 온실가스·에너지 목표관리제('12년) 및 배출권거래제('15년)가 각각 시행 중에 있습니다. 또한, 최근 우리나라는 2030년 배출전망치(BAU) 대비 37%감축이라는 새로운 Post2020 국가 온실가스 감축목표 및 분야별 기본 로드맵을 확정(2016.12.6)하였으나, 해외 감축분 11.3% 중 7%를 국내 감축분으로 전환하기로 결정되면서 수송분야에서의 국가 온실가스 감축목표 또한 더욱강화(24.6%→29.3%)되었습니다.

수송분야 2020년 배출전망치(BAU) 대비 CO222 배출량 34.3% 감축 목표달성을 위해 2016~2020년 평균연비 및 온실가스 기준을 EU와 동등한 수준인 97g/km(연비 24.3km/L)으로 대폭 강화하여 운영 중에 있으며, 올해 적용되는 목표는 판매비율 phase-in 기준 30%입니다. 또한 올해 적용되는 평균온실가스 미달성 과징금은 3만원/(g/km)이며, 평균연비 미달성 과징금은 119,753원/(km/L)입니다.

자동차 배출가스 허용기준도 지속적으로 강화되고 있습니다. 경유차에 대해서는 2014년 9월(기준차는 2015년 9월)부터 EURO 6기준을 적용하여 시행하고 있으며, 2017년 9월(기준차는 2019년 9월)부터 현행 실내인증모드 배출가스(NOx) 허용기준의 2.1배 이하, 2020년 1월(기준차는 2021년 1월)부터 1.5배 이하를 만족해야 하는 경유 승용차 실도로조건 배출가스 관리 제도(RDE-LDV) 도입을 위한 관련법(대기환경보전법시행규칙) 개정을 완료('16.7.27)하였습니다. 입자개수의 실도로조건 배출허용기준도 신설되어 2017년 10월(기준차는 2018년 9월)부터 실내인증 기준(6x10¹¹#/km)의 1.5배(9x10¹¹#/km) 이하를 만족해야 합니다. 또한 2017년 10월(기준차는 2018년 9월)부터 국내 중소형 자동차에 대해 국제 표준배출가스시험방법(WLTP)이 새롭게 도입되었습니다. 단, 직전 년도('17.9 ~'18.8월) 총 출고대수의 30%범위 내에서 이전 기준(NEDC) 적용이 가능합니다.

휘발유 자동차의 경우 배출가스허용기준 세분화(4단계에서 7단계), 질소산화물과 탄화수소 합산기준 설정, 입자상물질 및 증발가스 기준 대폭강화, 배출가스 보증기간 연장 등의 내용을 담은 대기환경보전법 시행규칙 개정안을 확정·공포('15.12.31)하여 단계적으로 시행하고 있습니다. 2018년 평균배출량(탄화수소 및 질소산화물 합산) 기준은 0.053g/km (CVS-75모드)이며, 입자상물질(PM) 배출허용기준(0.002g/km, CVS-75모드)은 출고비율(Phase-in) 20%로 강화되었습니다.

'15년 폭스바겐 사태 이후 국회에서는 배출가스 미인증 및 인증위반 과징금에 대한 실효성 제고를 위하여 과징금 규모를 최대 100억원(관련 매출액의 3/100)에서 최대 500억원(관련 매출액의 5/100)으로 상향하는 대기환경보전법 개정 법안이 2017년 12월 27일부터 시행되었으며, 법 개정에 따라 세부 과징금 부과기준 설정을 다룬 하위법령(시행령)이 개정·공포되었습니다.(시행일 '17.12.28)

특히 2022년까지 국내 미세먼지 배출량 30% 저감을 목적으로 신 정부 출범 이후 두 차례에 걸쳐 미세먼지 종합 관리/대응 방안('17.9월, '18.11월)을 발표한 바 있으며, 이를 토대로 향후 경유차의 단계적 축소, 친환경차 보급 활성화 등을 위한 다양한 정책이 강화되거나 신규로 도입 검토되고 있습니다.

4) 소비자보호정책

종래 소비자보호 위주의 소비자정책에서 탈피하여 중장기 소비자정책의 수립, 소비자안전교육의 강화 등으로 소비자권익을 증진함으로써 소비자의 주권을 강화하기 위해 소비자기본법이 제정 시행되고 있습니다.(전부 개정<'06.9.27>, 발효<'07.3.28>) 자동차산업과 관련해서는 차량 부식에 대한 소비자 피해 보호를 위해 후드, 도어, 루프 등의 외판관통 부식에 관한 품질보증기간(5년)이 2014년 3월에 신설되었습니다.

또한, 제조물의 결함으로 인한 소비자 피해보상 확대를 위해 제조물의 결함에 대한 소비자 입증책임을 완화하고 제조업자가 제조물의 결함을 인지하고도 필요한 조치를 취하지 않아 발생한 소비자 피해에 대해 징벌적 손해배상책임(3배 이내)을 부과하는 제조물책임법 일부개정 법률이 2018년 4월 19일부터 시행되었습니다.

(3) 환경물질의 배출 또는 환경보호와 관련된 사항

(사업장 환경규제 준수)

당사는 기업활동에 의한 환경영향 최소화를 목표로 환경설비 개선투자, 법적 규제치 보다 엄격한 사내 배출기준 적용, 친환경 원부자재로의 대체 적용, 환경(대기/수질) 오염물질 자동측정기기(TMS : Tele Monitoring System) 설치운영을 통한 24시간 모니터링 체계구축, ISO14001 환경경영시스템 인증 취득 등 관련 환경 법률의 준수와 관리수준 향상을 위해 항상 최선의 노력을 다하고 있습니다. 이와 더불어 환경부와 "플라스틱 폐기물 회수·재활용 자발적 협약" 및 "사업장 미세먼지 저감 위한 자발적 협약"을 체결하는 등 정부의 친환경 정책에도 적극 동참하고 있습니다.

※주요 환경 관련 법률

대기환경보전법, 물환경보전법, 수도권대기환경개선에관한특별법, 폐기물관리법, 토양환경보전법, 화학물질관리법, 악취방지법 등

(기후변화 대응 온실가스 배출량 및 에너지 사용량 관리)

당사는 저탄소녹색성장기본법, 온실가스 배출권의 할당 및 거래에 관한 법률에 의거 관리업체 및 온실가스 배출권거래제 대상업체로 지정되어 있으며, 관련 지침에 따라 제3자 검증기관의 검증을 거쳐 온실가스 배출량과 에너지 사용량을 정부에 제출하고 이해관계자들에게 공개하고 있으며, 에너지 고효율 설비 도입, 에너지절감 TFT 활동 등 온실가스 배출 감축을 위해 지속적으로 노력하고 있습니다.

최근 3년간 검증기관으로부터 검증 완료된 온실가스 배출량 및 에너지 사용량은 다음과 같습니다.

구 분	2018년도	2017년도	2016년도
온실가스 배출량 (단위 : t CO ₂ /년)	144,367	149,512	149,709
에너지 사용량 (단위 : TJ/년)	2,873	2,968	2,980

※ 대상 : 공장(평택,창원), 물류센터, 서비스센터, 영업지역본부, 연수원 등 20개소

III. 재무에 관한 사항

1. 요약재무정보

(1) 요약연결재무정보

(단위 : 백만원)

구분	제57기말	제56기말	제55기말
[유동자산]	571,070	655,191	681,796
· 현금및현금성자산	156,063	215,444	238,402
· 매출채권	157,181	187,065	212,395
· 미수금	4,842	4,838	7,455
· 재고자산	228,612	228,374	204,980
· 기타	24,372	19,470	18,565
[비유동자산]	1,634,572	1,592,828	1,481,627
· 기타장기수취채권	35,125	33,954	33,755
· 유형자산	1,228,126	1,239,704	1,199,006
· 무형자산	353,760	303,269	234,344
· 기타	17,561	15,901	14,521
자산총계	2,205,642	2,248,019	2,163,423
[유동부채]	995,120	1,006,596	945,060
[비유동부채]	517,234	466,268	405,670
부채총계	1,512,354	1,472,864	1,350,729
[지배기업 소유주지분]	693,288	775,155	812,694
· 자본금	689,747	689,747	686,100
· 기타불입자본	87,909	133,142	131,678
· 기타자본구성요소	1,243	1,154	(1,286)
· 이익잉여금(결손금)	-85,611	-48,888	(3,799)
[비지배지분]	-	-	-
자 본 총 계	693,288	775,155	812,694
부 채 와 자 본 총 계	2,205,642	2,248,019	2,163,423
구분	2018년 01월 01일 ~ 2018년 12월 31일	2017년 01월 01일 ~ 2017년 12월 31일	2016년 01월 01일 ~ 2016년 12월 31일
매출액	3,704,794	3,494,638	3,628,537
영업이익(손실)	-64,176	-65,276	27,994
법인세비용차감전순이익(손실)	-61,798	-65,784	58,133
당기순이익(손실)	-61,838	-65,821	58,103
[지배기업 소유주지분]	-61,838	-65,821	58,103
[비지배지분]	-	-	-
- 기본 및 희석주당순손실(원)	-448	-478	423

연결에 포함된 회사 수	3	2	2
--------------	---	---	---

※ 제56기(전기) 및 제55기(전전기)는 종전 기준서인 K-IFRS 1018호에 따라 작성되었습니다.

(2) 요약재무정보

(단위 : 백만원)

구분	제57기말	제56기말	제55기말
[유동자산]	575,684	655,307	679,573
· 현금및현금성자산	150,953	212,522	234,657
· 매출채권	179,011	194,912	218,645
· 미수금	4,521	4,956	7,659
· 재고자산	216,957	223,537	200,133
· 기타	24,242	19,381	18,479
[비유동자산]	1,630,379	1,594,669	1,491,211
· 기타장기수취채권	35,125	39,637	41,037
· 유형자산	1,227,206	1,239,669	1,198,961
· 무형자산	353,760	303,269	234,344
· 공동기업투자주식	10,200	10,200	10,200
· 기타	4,088	1,894	6,668
자산총계	2,206,063	2,249,976	2,170,784
[유동부채]	993,613	1,006,051	944,945
[비유동부채]	517,174	466,268	405,670
부채총계	1,510,787	1,472,319	1,350,614
[자본금]	689,747	689,747	686,100
[기타불입자본]	87,909	133,142	131,678
[기타자본구성요소]	103	0	(2,575)
[이익잉여금]	-82,483	-45,232	4,966
자본총계	695,276	777,656	820,170
종속·관계·공동기업 투자주식의 평가방법	원가법	원가법	원가법
부채와자본총계	2,206,063	2,249,976	2,170,784
구분	2018년 01월 01일 ~ 2018년 12월 31일	2017년 01월 01일 ~ 2017년 12월 31일	2016년 01월 01일 ~ 2016년 12월 31일
매출액	3,705,903	3,489,882	3,626,340
영업이익(손실)	-61,924	-64,246	30,515
법인세비용차감전순이익(손실)	-62,443	-70,945	56,770
당기순이익(순손실)	-62,443	-70,945	56,770
- 기본 및 희석주당순손실(원)	-453	-515	414

※ 제56기(전기) 및 제55기(전전기)는 종전 기준서인 K-IFRS 1018호에 따라 작성되었습니다.

2. 연결재무제표

연결 재무상태표

제 57 기 2018.12.31 현재
 제 56 기 2017.12.31 현재
 제 55 기 2016.12.31 현재

(단위 : 원)

	제 57 기	제 56 기	제 55 기
자산			
유동자산	571,070,203,349	655,191,219,796	681,796,355,349
현금및현금성자산	156,062,656,901	215,443,729,768	238,401,707,090
매출채권	157,181,130,377	187,064,712,812	212,394,952,021
미수금	4,841,889,347	4,838,305,896	7,454,962,455
기타수취채권	12,180,935,740	11,921,800,361	10,471,126,954
파생상품자산	891,318,916		756,035,467
재고자산	228,612,470,370	228,374,428,544	204,979,631,991
기타자산	11,299,801,698	7,548,242,415	7,337,939,371
비유동자산	1,634,571,862,535	1,592,827,653,736	1,481,626,824,370
장기금융상품	4,000,000	4,000,000	6,000,000
기타장기수취채권	35,124,578,913	33,953,846,043	33,754,663,015
비유동금융자산	560,000,000	560,000,000	560,000,000
유형자산	1,228,125,717,695	1,239,703,950,683	1,199,006,449,675
무형자산	353,759,962,577	303,268,722,439	234,344,497,954
공동기업투자주식	16,706,344,618	15,063,851,200	13,681,894,414
기타비유동자산	291,258,732	273,283,371	273,319,312
자산총계	2,205,642,065,884	2,248,018,873,532	2,163,423,179,719
부채			
유동부채	995,119,973,035	1,006,595,519,995	945,059,630,316
매입채무	534,943,258,868	526,482,551,907	482,391,329,855
미지급금	158,998,587,816	189,284,735,304	152,572,053,251
단기차입금	178,227,545,171	163,840,987,050	181,967,721,200
파생상품부채		409,259,095	5,798,806,301
기타지급채무	38,053,381,726	37,164,319,879	34,519,616,413
제품보증충당부채	49,209,825,611	53,046,747,890	53,153,294,239
유동성기타장기종업원급여부채	2,726,290,000	1,190,438,138	1,330,939,340
기타부채	32,961,083,843	35,176,480,732	33,325,869,717
비유동부채	517,233,673,218	466,268,429,097	405,669,623,189
장기차입금	75,000,000,000	70,000,000,000	12,500,000,000
장기미지급금	1,593,270,810	3,374,007,893	5,507,071,099
기타장기부채	11,317,481,541		

순확정급여부채	329,181,466,276	284,563,122,681	279,609,199,761
기타장기종업원급여부채	14,313,193,681	15,138,489,583	15,357,662,601
장기제품보증충당부채	85,828,260,910	93,192,808,940	92,695,689,728
부채총계	1,512,353,646,253	1,472,863,949,092	1,350,729,253,505
자본			
지배기업 소유주지분	693,288,419,631	775,154,924,440	812,693,926,214
자본금	689,746,980,000	689,746,980,000	686,100,480,000
기타불입자본	87,909,477,800	133,141,919,432	131,678,359,632
기타자본구성요소	1,242,617,375	1,153,581,473	(1,285,812,572)
이익잉여금(결손금)	(85,610,655,544)	(48,887,556,465)	(3,799,100,846)
비지배지분			
자본총계	693,288,419,631	775,154,924,440	812,693,926,214
자본과부채총계	2,205,642,065,884	2,248,018,873,532	2,163,423,179,719

※ 제56기(전기) 및 제55기(전전기)는 종전 기준서인 K-IFRS 1018호에 따라 작성되었습니다.

연결 포괄손익계산서

제 57 기 2018.01.01 부터 2018.12.31 까지

제 56 기 2017.01.01 부터 2017.12.31 까지

제 55 기 2016.01.01 부터 2016.12.31 까지

(단위 : 원)

	제 57 기	제 56 기	제 55 기
매출액	3,704,793,546,043	3,494,637,644,343	3,628,536,546,385
제품매출액	3,240,404,522,686	3,117,252,231,588	3,206,664,893,588
상품매출액	362,838,889,648	337,559,900,204	346,847,511,519
기타매출액	102,069,767,766	40,316,060,382	75,554,378,939
매출할인	(519,634,057)	(490,547,831)	(530,237,661)
매출원가	3,242,522,474,135	2,978,559,796,229	3,036,758,966,582
제품매출원가	2,964,816,497,372	2,776,656,991,187	2,830,001,672,868
상품매출원가	197,136,790,975	169,787,291,731	179,859,288,645
기타매출원가	80,569,185,788	32,115,513,311	26,898,005,069
매출총이익	462,271,071,908	516,077,848,114	591,777,579,803
판매비와관리비	526,447,069,129	581,353,654,340	563,783,510,244
판매비	335,750,173,424	390,697,540,125	385,060,256,726
관리비	190,696,895,705	190,656,114,215	178,723,253,518
영업이익(손실)	(64,175,997,221)	(65,275,806,226)	27,994,069,559
영업외손익	670,275,852	(5,858,264,764)	19,238,688,407
기타영업외수익	11,201,137,260	29,156,178,060	57,808,123,354
기타영업외비용	10,530,861,408	35,014,442,824	38,569,434,947
금융손익	(11,100,026)	3,954,294,761	7,086,764,212
금융수익	13,002,066,795	25,979,516,111	28,326,880,989
금융비용	13,013,166,821	22,025,221,350	21,240,116,777
공동기업투자관련손익	1,719,301,732	1,395,752,540	3,813,716,648
법인세비용차감전순이익(손실)	(61,797,519,663)	(65,784,023,689)	58,133,238,826
법인세비용	40,707,752	37,174,808	30,737,602
당기순이익(손실)	(61,838,227,415)	(65,821,198,497)	58,102,501,224
지배기업소유주지분	(61,838,227,415)	(65,821,198,497)	58,102,501,224
비지배지분			
기타포괄손익	(20,028,277,394)	23,172,136,896	37,536,247,458
후속적으로 당기손익으로 재분류 되지 않는 포괄손익			
순확정급여부채측정요소	(20,040,504,982)	20,746,538,632	40,392,990,483
공동기업재측정요소의변동	(76,808,314)	(13,795,754)	
후속적으로 당기손익으로 재분류 되는 포괄손익			
파생상품평가이익	103,000,000	2,574,700,025	(2,802,040,025)
해외사업환산손실	(13,964,098)	(135,306,007)	(54,703,000)
총포괄손익	(81,866,504,809)	(42,649,061,601)	95,638,748,682
지배기업 소유주지분	(81,866,504,809)	(42,649,061,601)	95,638,748,682

비지배분			
주당손익			
기본및희석주당손익 (단위 : 원)	(448)	(478)	423

※ 제56기(전기) 및 제55기(전전기)는 종전 기준서인 K-IFRS 1018호에 따라 작성되었습니다.

연결 자본변동표

제 57 기 2018.01.01 부터 2018.12.31 까지

제 56 기 2017.01.01 부터 2017.12.31 까지

제 55 기 2016.01.01 부터 2016.12.31 까지

(단위 : 원)

	지배기업 소유주지분								
	자본금	기타불입자본					기타자본구성요소	이익잉여금(결손금)	지배기업 소유주지분 합계
		주식발행초과금	감자차익	출자전환채무	자기주식처분이익	기타불입자본 합계			
2016.01.01 (기초자본)	686,100,480,000	11,452,712,819	118,189,001,064	931,508,409	1,105,137,340	131,678,359,632	1,570,930,453	(102,294,592,553)	717,055,177,532
당기손이익(손실)								58,102,501,224	58,102,501,224
순확정급여부채의재측정요소								40,392,990,483	40,392,990,483
공동기업 재측정요소의 변동									
파생상품평가이익							(2,802,040,025)		(2,802,040,025)
해외사업환산손익							(54,703,000)		(54,703,000)
유상증자									
결손금처리									
2016.12.31 (기말자본)	686,100,480,000	11,452,712,819	118,189,001,064	931,508,409	1,105,137,340	131,678,359,632	(1,285,812,572)	(3,799,100,846)	812,693,926,214
2017.01.01 (기초자본)	686,100,480,000	11,452,712,819	118,189,001,064	931,508,409	1,105,137,340	131,678,359,632	(1,285,812,572)	(3,799,100,846)	812,693,926,214
당기손이익(손실)								(65,821,198,497)	(65,821,198,497)
순확정급여부채의재측정요소								20,746,538,632	20,746,538,632
공동기업 재측정요소의 변동								(13,795,754)	(13,795,754)
파생상품평가이익							2,574,700,025		2,574,700,025
해외사업환산손익							(135,305,980)		(135,305,980)
유상증자	3,646,500,000	1,463,559,800				1,463,559,800			5,110,059,800
결손금처리									
2017.12.31 (기말자본)	689,746,980,000	12,916,272,619	118,189,001,064	931,508,409	1,105,137,340	133,141,919,432	1,153,581,473	(48,887,556,465)	775,154,924,440
2018.01.01 (기초자본)	689,746,980,000	12,916,272,619	118,189,001,064	931,508,409	1,105,137,340	133,141,919,432	1,153,581,473	(48,887,556,465)	775,154,924,440
당기손이익(손실)								(61,838,227,415)	(61,838,227,415)
순확정급여부채의재측정요소								(20,040,504,982)	(20,040,504,982)
공동기업 재측정요소의 변동								(76,808,314)	(76,808,314)
파생상품평가이익							103,000,000		103,000,000
해외사업환산손익							(13,964,098)		(13,964,098)
유상증자									
결손금처리			(44,127,304,292)		(1,105,137,340)	(45,232,441,632)		45,232,441,632	
2018.12.31 (기말자본)	689,746,980,000	12,916,272,619	74,061,696,772	931,508,409		87,909,477,800	1,242,617,375	(85,610,655,544)	693,288,419,631

※ 제56기(전기) 및 제55기(전전기)는 종전 기준서인 K-IFRS 1018호에 따라 작성되었습니다.

연결 현금흐름표

제 57 기 2018.01.01 부터 2018.12.31 까지

제 56 기 2017.01.01 부터 2017.12.31 까지

제 55 기 2016.01.01 부터 2016.12.31 까지

(단위 : 원)

	제 57 기	제 56 기	제 55 기
영업활동현금흐름	177,123,093,299	204,375,560,797	244,369,118,172
영업으로부터 창출된 현금	179,057,613,503	205,476,098,165	245,297,049,510
당기순손실	(61,838,227,415)	(65,821,198,497)	58,102,501,224
조정	290,877,429,532	280,201,951,930	266,109,490,188
순운전자본의 변동	(49,981,588,614)	(8,904,655,268)	(78,914,941,902)
이자수취(영업)	2,604,644,756	2,682,052,386	2,709,910,853
이자지급(영업)	(4,550,164,960)	(3,793,589,754)	(3,648,842,191)
배당금수취(영업)	11,000,000	11,000,000	11,000,000
투자활동현금흐름	(257,693,933,873)	(277,454,555,398)	(210,693,643,815)
투자활동으로 인한 현금유입액	2,873,259,335	7,281,143,236	5,010,236,869
기타수취채권의 감소	2,425,473,737	6,220,682,215	2,999,563,996
장기금융상품의 감소		2,000,000	
유형자산의 처분	447,785,598	294,784,406	2,010,394,163
무형자산의 처분		763,636,365	
기타자산의 감소		40,250	278,710
투자활동으로 인한 현금유출액	(260,567,193,208)	(284,735,698,634)	(215,703,880,684)
기타수취채권의 증가	4,139,420,156	8,976,266,184	5,430,000,000
유형자산의 취득	136,929,797,750	157,501,790,486	127,494,011,871
무형자산의 취득	119,497,975,302	118,257,641,964	82,779,868,813
재무활동현금흐름	21,281,528,130	50,229,034,650	6,959,882,274
재무활동으로 인한 현금유입액	33,781,528,130	75,243,094,152	24,459,882,274
차입금의 증가	31,769,057,815	70,000,000,000	24,030,389,144
유상증자		5,110,059,800	
정부보조금의 수령	2,012,470,315	133,034,352	429,493,130
재무활동으로 인한 현금유출액	(12,500,000,000)	(25,014,059,502)	(17,500,000,000)
차입금의 상환	12,500,000,000	25,014,059,502	17,500,000,000
외화표시 현금및현금성자산에 대한 환율변동효과	(91,760,423)	(108,017,371)	(115,553,401)
현금및현금성자산의 순증가(감소)	(59,381,072,867)	(22,957,977,322)	40,519,803,230
기초현금및현금성자산	215,443,729,768	238,401,707,090	197,881,903,860
기말현금및현금성자산	156,062,656,901	215,443,729,768	238,401,707,090

※ 제56기(전기) 및 제55기(전전기)는 종전 기준서인 K-IFRS 1018호에 따라 작성되었습니다.

3. 연결재무제표 주식

제 57(당) 기 2018년 12월 31일 현재

제 56(전) 기 2017년 12월 31일 현재

쌍용자동차 주식회사와 그 종속기업

1. 회사의 개요

기업회계기준서 제1110호 '연결재무제표'에 의한 지배기업인 쌍용자동차 주식회사 (이하 "당사")는 1962년 12월 6일에 설립되었으며, 1975년 5월에 당사의 주식을 한국거래소가 개설한 유가증권시장에 상장하였습니다. 본사는 경기도 평택시 동삭로에 위치하고 있으며, 경기도 평택과 경상남도 창원에 공장을 두고 각종 자동차 및 동 부분품의 제조 및 판매업, 각종 중기 및 동 부분품의 제조 및 판매업, 각종 자동차 및 중기의 수리업 등을 영위하고 있습니다.

당기말 현재 당사의 주요 주주 지분현황은 다음과 같습니다.

주주명	보유주식수(주)	지분율(%)	비고
Mahindra & Mahindra Ltd.	99,964,502	72.46	최대주주
기타	37,984,894	27.54	
계	137,949,396	100.00	

연결재무제표는 당사와 당사의 종속기업(이하 "연결실체"), 연결실체의 공동기업에 대한 지분으로 구성되어 있습니다.

2. 재무제표 작성기준

(1) 회계기준의 적용

연결실체는 한국채택국제회계기준을 적용하여 연결재무제표를 작성하고 있습니다. 또한 연결실체의 재무제표는 지배기업, 관계기업의 투자자 또는 공동기업의 참여자가 투자자산을 피투자자의 보고된 성과와 순자산에 근거하지 않고 직접적인 지분투자에 근거한 회계처리로 표시한 연결재무제표입니다.

연결재무제표는 아래의 열거하고 있는 연결재무상태표의 주요 항목을 제외하고는 역사적원가주의를 기준으로 작성되었습니다. 역사적원가는 일반적으로 자산을 취득하기 위하여 지급한 대가의 공정가치로 측정하고 있습니다.

- ① 공정가치로 측정되는 파생상품
- ② 공정가치로 측정되는 당기손익-공정가치측정금융자산
- ③ 확정급여채무의 현재가치에서 사외적립자산의 공정가치를 차감한 확정급여부채

한편, 동 연결재무제표는 2019년 1월 30일자 이사회에서 승인되었으며, 2019년 3월 29일자 주주총회에서 최종 승인될 예정입니다.

연결실체의 연결재무제표에는 기업회계기준서 제1109호 '금융상품'과 기업회계기준서 제1115호 '고객과의 계약에서 생기는 수익'이 처음 적용되었으며, 유의적인 회계정책의 변경은 주석 2.(3)에서 설명하고 있습니다.

(2) 추정과 판단

한국채택국제회계기준은 연결재무제표를 작성함에 있어서 회계정책의 적용이나, 보고기간 말 현재 자산, 부채 및 수익, 비용의 보고금액에 영향을 미치는 사항에 대하여 경영진의 최선의 판단을 기준으로 한 추정치와 가정의 사용을 요구하고 있습니다. 보고기간 말 현재 경영진의 최선의 판단을 기준으로 한 추정치와 가정이 실제환경과 다를 경우 이러한 추정치와 실제 결과는 다를 수 있습니다.

추정치와 추정에 대한 기본 가정은 지속적으로 검토되고 있으며, 회계추정의 변경은 추정이 변경된 기간과 미래 영향을 받을 기간 동안 인식되고 있습니다.

연결재무제표에 인식된 금액에 유의한 영향을 미치는 회계정책의 적용과 관련된 주요한 경영진의 판단에 대한 정보 및 다음 보고기간 이내에 중요한 조정이 발생할 수 있는 유의한 위험이 있는 가정과 추정의 불확실성에 대한 정보는 다음과 같습니다.

- 유, 무형자산 : 손상가능성 검토를 위한 회수가능액 추정의 주요 가정
- 제품보증충당부채 : 자원의 유출가능성과 금액에 대한 가정
- 퇴직급여제도 : 주요 보험수리적 가정
- 매출채권 및 기타수취채권 : 채권의 손상가능성에 대한 추정
- 재고자산 : 재고자산 손상가능성에 대한 추정
- 계속기업에 대한 가정 : 계속기업에 중대한 불확실성에 여부 대한 판단

(3) 회계정책의 변경

당기에 새로 도입된 기준서 및 해석서와 그로 인한 회계정책의 변경내용은 다음과 같습니다. 다음에서 설명하고 있는 회계정책의 변경사항은 2018년 12월 31일로 종료하는 회계연도의 연차 연결재무제표에 반영되었습니다.

① 기업회계기준서 제1115호 고객과의 계약에서 생기는 수익(제정)

기업회계기준서 제1115호는 수익을 언제, 얼마나 인식할지를 결정하기 위한 포괄적인 체계입니다. 동 기준서는 현행 기업회계기준서 제1018호 '수익', 제1011호 '건설계약', 기업회계기준해석서 제2031호 '수익: 광고용역의 교환거래', 제2113호 '고객충성제도', 제2115호 '부동산건설약정', 제2118호 '고객으로부터의 자산이전'을 대체하였습니다.

연결실체는 기업회계기준서 제1115호를 2018년 1월 1일 이후 시작되는 회계연도부터 적용하되, 최초적용일(2018년 1월 1일)에 누적효과법을 사용하고 완료되지 않은 계약에만 기업회계기준서 제1115호를 적용하였습니다.

기업회계기준서 제1115호 신규 도입 이전의 계약은 모두 과거 기준에 따라 완료된 계약으로 판단하여, 2018년 1월 1일의 이익잉여금에 미치는 전환효과는 없습니다.

2018년 12월 31일 기준 연결실체의 연결재무상태표와 동일자로 종료되는 연결포괄손익계산서에서 기업회계기준서 제1115호 적용효과는 다음과 같습니다. 한편, 연결실체의 동일자로 종료되는 연결현금흐름표에 미치는 영향은 중요하지 않습니다.

1) 연결재무상태표에 미치는 영향

(단위: 천원)			
계정과목	K-IFRS 1018호에 따른 금액(A)	K-IFRS 1115호에 따른 금액(B)	차이(B-A)
유동자산(*1)	566,460,978	571,070,203	4,609,225
비유동자산	1,634,571,863	1,634,571,863	-
자산총계	2,201,032,841	2,205,642,066	4,609,225
유동부채(*1)	989,565,661	995,119,973	5,554,312
비유동부채(*2)	515,886,115	517,233,673	1,347,558
부채총계	1,505,451,776	1,512,353,646	6,901,870
자본총계	695,581,065	693,288,420	(2,292,645)

(*1) 부가서비스 제공 등과 관련하여 수행의무 미이행으로 인한 수익 및 관련 원가의 이연효과입니다.

(*2) 추가적인 보증의 제공과 관련하여 수행의무 미이행으로 인한 수익이연효과입니다.

2) 연결포괄손익계산서에 미치는 영향

(단위: 천원)			
계정과목	K-IFRS 1018호에 따른 금액(A)	K-IFRS 1115호에 따른 금액(B)	차이(B-A)
매출액(*)	3,735,791,107	3,704,793,546	(30,997,561)
매출원가(*)	3,215,416,598	3,242,522,474	27,105,876
판매비와관리비(*)	571,759,662	526,447,069	(45,312,593)
당기순손실	(59,545,582)	(61,838,227)	(2,292,645)

(*) 추가적인 보증의 제공과 관련하여 수행의무 미이행으로 인한 수익이연효과 및 기타 용역 관련 판매비와관리비에서 매출원가로의 계정 재분류 효과 등입니다.

연결실체는 고객과의 제품 및 상품 계약에서 (1)차량 및 상품의 판매, (2)차량의 운송 및 (3)보증을 구별되는 수행의무로 식별하였습니다. 계약에 따라 재화의 위험과 보상을 이전하는 시점에 인식하였던 수익을 재화의 양도 계약에서 운송 및 보증에 대한 수행의무를 식별하여 이행되는 시점 또는 기간에 걸쳐 매출을 이연하여 인식하였습니다.

고객이 제품판매계약을 체결 당시 추가로 보증을 구매할 수 있는 선택권이 있으며, 영업정책에 따라 고객과 제품 판매계약 체결 당시 고객에게 제품이 규격에 부합한다는 확신에 추가하여 보증용역을 제공하는 계약을 체결할 수도 있습니다.

고객이 보증을 구매하거나 영업정책에 의하여 고객에게 제품이 규격에 부합한다는 확신에 추가하여 제공하는 용역은 구별되는 용역으로 수행의무가 이행되는 시점에 걸쳐서 매출을 이연하고 관련 서비스가 제공될 때에 수익을 인식하였습니다.

고객에게 제품에 규격에 부합한다는 확신에 추가하여 제공하는 용역의 거래가격은 상대적 개별 판매가격을 기초로 거래가격을 배분하며 각 수행의무의 개별 판매가격을 추정하기 위해 '예상원가이윤가산접근법'을 고려하였습니다. 그 밖의 고객에게 지급하는 대가는 기업회계기준서 제1115호에서 정의하고 있는 사항을 매출에서 차감하여 인식하였습니다.

② 기업회계기준서 제1109호 금융상품(제정)

동 기준서에는 금융자산의 관리를 위한 사업모형과 금융자산의 계약상 현금흐름 특성에 근거한 금융자산의 분류와 측정, 기대신용손실에 기초한 금융상품의 손상모형, 위험회피회계에 적격한 위험회피대상항목과 위험회피수단의 확대나 위험회피효과 평가방법의 변경 등을 그 주요 특징으로 합니다.

1) 금융자산과 금융부채의 분류 및 측정

기업회계기준서 제1109호는 금융자산, 금융부채 및 비금융항목을 매입하거나 매도할 수 있는 일부 계약의 인식과 측정을 규정합니다. 이 기준서는 기업회계기준서 제 1039호 '금융상품: 인식과 측정'을 대체합니다.

기업회계기준서 제1109호는 금융부채 분류와 측정에 대한 기업회계기준서 제1039호의 기존 요건을 대부분 유지하였습니다. 그러나 만기보유금융자산, 대여금 및 수취채권과 매도가 가능금융자산의 금융자산의 기존 분류를 삭제하였습니다.

2018년 1월 1일에 금융자산 및 금융부채의 장부금액에 대한 기업회계기준서 제1109호 적용에 따른 연결재무제표에 미치는 영향은 없습니다.

한편, 2018년 1월 1일 기준 당사의 연결재무상태표에서 기업회계기준서 제1109호 적용에 따른 계정재분류 효과는 다음과 같습니다.

(단위: 천원)				
계정과목	K-IFRS 제1039호에 따른 분류	K-IFRS 제1039호에 따른 금액	K-IFRS 제1109호에 따른 분류	K-IFRS 제1109호에 따른 금액
현금및현금성자산	대여금및수취채권	215,443,730	상각후원가	215,443,730
매출채권	대여금및수취채권	187,064,713	상각후원가	187,064,713
미수금	대여금및수취채권	3,092,349	상각후원가	3,092,349
기타수취채권	대여금및수취채권	11,921,800	상각후원가	11,921,800
장기금융상품	대여금및수취채권	4,000	상각후원가	4,000
기타장기수취채권	대여금및수취채권	33,953,846	상각후원가	33,953,846
비유동금융자산(*)	매도가능금융자산	560,000	당기손익-공정가치	560,000

(*) 연결실체는 해당 비유동금융자산의 공정가치시장이 존재하지 않으며, 가능한 공정가치의 측정치의 범위가 넓어서 취득원가가 공정가치의 최선의 추정치를 나타낸다고 판단하였습니다.

2) 손상: 금융자산과 계약자산

기업회계기준서 제1109호는 기업회계기준서 제1039호의 '발생손실'모형을 '기대신용손실'모형으로 대체하였습니다. 새로운 손상모형은 상각후원가로 측정되는 금융자산, 계약자산 및 기타포괄손익-공정가치로 측정되는 채무상품에 적용되지만, 지분상품 투자에는 적용되지 않습니다. 기업회계기준서 제1109호에서 신용손실은 기업회계기준서 제1039호보다 일찍 인식될 것입니다.

기업회계기준서 제1109호에서 손실충당금은 다음 두 가지 기준으로 측정됩니다.

- 12개월 기대신용손실: 보고기간말 이후 12개월 이내에 발생가능한 금융상품의 채무 불

이행 사건으로 인한 기대신용손실

- 전체기간 기대신용손실: 금융상품의 기대존속기간에 발생할 수 있는 모든 채무불이행 사건에 따른 기대신용손실

연결실체는 보고기간 말 유의적인 금융요소가 없는 매출채권 및 계약자산은 실무적 간편법을 적용하여 전체기간 신용손실충당금을 설정하였으며, 당기말 현재 손실충당금잔액은 4,087,705 천원 입니다.

3) 위험회피회계

새로운 기업회계기준서 제1109호 '금융상품'에서는 현행 기업회계기준서 제1039호 '금융상품: 인식과 측정'에서 정한 위험회피회계의 체계를 유지하지만, 복잡하고 규정 중심적인 기업회계기준서 제1039호 '금융상품: 인식과 측정'의 위험회피회계 요구사항을 기업의 위험관리활동에 중점을 둔 원칙 중심적인 방식으로 변경했습니다. 이러한 변경의 효과로 위험회피대상항목과 위험회피수단이 확대되었고, 실제로 높은위험회피효과(80~125%)가 있는지 사후적으로 평가하는 조건과 계량적인 평가기준이 없어지는 등 위험회피회계 적용요건이 완화되었습니다.

3. 유의적인 회계정책

(1) 미적용 제·개정 기준서

당기말 현재 제정·공표되었으나 2018년 1월 1일 이후 시작하는 회계연도에 시행일이 도래하지 아니한 제·개정 기준서 및 해석서는 다음과 같습니다. 연결재무제표 작성시 다음의 제·개정 기준서 및 해석서를 조기 적용하지 아니하였습니다.

기업회계기준서 제1116호 리스(제정)

기업회계기준서 제1116호 '리스'는 현 기준서인 기업회계기준서 제1017호 '리스'와 기업회계기준해석서 제2104호 '약정에 리스가 포함되어 있는지의 결정'을 대체하게 됩니다.

이 기준서는 2019년 1월 1일 이후 최초로 시작되는 회계연도부터 적용해야 하며, 기업회계기준서 제1115호 '고객과의 계약에서 생기는 수익'을 적용하는 기업은 조기 적용할 수 있습니다.

기업회계기준서 제1116호는 리스이용자가 리스 관련 자산과 부채를 연결재무상태표에 인식하는 하나의 회계모형을 제시하고 있습니다. 리스이용자는 기초자산을 사용할 권리를 나타내는 사용권자산과 리스료를 지급할 의무를 나타내는 리스부채를 인식해야 합니다. 단기리스와 소액 기초자산 리스의 경우 리스 인식이 면제될 수 있습니다. 리스제공자 회계처리는 리스를 금융리스와 운용리스로 분류하는 기존의 기준서와 유사합니다.

연결실체는 2019년 1월 1일 이후 최초로 시작되는 회계연도부터 경과규정 C3(2)에 따라서 실무적 간편법으로 최초적용일에 기업회계기준서 제1017호와 기업회계기준해석서 제2104호를 적용하여 종전에 리스를 포함하는 것으로 식별되지 않은 계약에는 이기준서를 적용하지 않았습니다.

기업회계기준서 제1116호의 최초 적용에 따른 재무적 영향을 평가하기 위하여 2018년 12월 31일 현재 상황 및 입수 가능한 정보에 기초하여 2018년 연결재무제표에 미치는 영향을 분석 중에 있으나, 이러한 분석을 완료하기 전까지는 재무적 영향에 대한 합리적 추정치를 제공하는 것이 어렵습니다.

다음의 재.개정 기준서는 연결실체에 중요한 영향을 미치지 않을 것으로 판단됩니다.

- 기업회계기준해석서 제2123호 '법인세 처리의 불확실성'
- 기업회계기준서 제1109호 '금융상품' 개정
 - : 부(-)의 보상을 수반하는 중도상환특성
- 기업회계기준서 제1028호 '관계기업과 공동기업에 대한 투자' 개정
 - : 관계기업과 공동기업에 대한 장기투자지분
- 기업회계기준서 제1019호 '종업원급여' 개정
 - : 제도개정, 축소, 정산 시 재측정 및 확정급여제도로부터의 환급가능성
- 기업회계기준서 제1117호 '보험계약'

(2) 연결기준

연결재무제표는 지배기업과 지배기업(또는 그 종속기업)이 지배하고 있는 다른 기업의 재무제표를 통합하고 있습니다. 연결실체는 1) 피투자자에 대한 힘, 2) 피투자자에 대한 관여로 인한 변동이익에 대한 노출 또는 권리, 3) 투자자의 이익금액에 영향을 미치기 위하여 피투자자에 대하여 자신의 힘을 사용하는 능력의 3가지 요소를 모두 충족할 때 지배력이 존재한다고 판단하고 있습니다. 또한 상기 지배력의 3가지 요소 중 하나 이상에 변화가 있음을 나타내는 사실과 상황이 존재하는 경우, 피투자자를 지배하는지 재평가 하고 있습니다.

연결실체가 피투자자 의결권의 과반수 미만을 보유하더라도, 피투자자의 관련활동을 일방적으로 지시할 수 있는 실질적인 능력을 가지기에 충분한 의결권을 보유하고 있다면 피투자자에 대한 힘을 보유하고 있는 것으로 판단하고 있습니다.

연결실체가 보유하고 있는 의결권이 피투자자에게 대한 힘을 부여하기에 충분한지 여부를 평가할 때 다음 사항을 포함하여 모든 관련 사실과 상황을 고려하고 있습니다

-	보유 의결권의 상대적 규모와 다른 의결권 보유자의 주식 분산 정도
-	연결실체, 다른 의결권 보유자 또는 다른 당사자가 보유한 잠재적 의결권
-	계약상 약정에서 발생하는 권리
-	과거 주총에서의 의결양상을 포함하여, 결정이 이루어져야 하는 시점에 연결실체가 관련활동을 지시하는 현재의 능력을 가지고 있는지를 나타내는 다른 추가적인 사실과 상황

당기 중 취득 또는 처분한 종속기업과 관련된 수익과 비용은 취득이 사실상 완료된 날부터 또는 처분이 사실상 완료된 날까지 연결포괄손익계산서에 포함됩니다. 비지배지분의 장부금액은 최초 인식한 금액에 취득 이후 자본 변동에 대한 비지배지분의 비례지분을 반영한 금액입니다. 비지배지분이 부(-)의 잔액이 되더라도 총포괄손익은 비지배지분에 귀속되고 있습니다.

연결실체를 구성하는 기업이 유사한 상황에서 발생한 동일한 거래나 사건에 대하여 연결재무제표에서 채택한 회계정책과 다른 회계정책을 사용한 경우에는 그 재무제표를 적절히 수정하여 연결재무제표를 작성하고 있습니다.

연결실체 내의 거래, 이와 관련된 자산과 부채, 수익과 비용 등은 연결재무제표 작성시 모두 제거하고 있습니다.

지배력을 상실하지 않는 종속기업에 대한 연결실체의 소유지분변동은 자본거래로 회계처리하고 있습니다. 연결실체의 지배지분과 비지배지분의 장부금액은 종속기업에 대한 상대적 지분변동을 반영하여 조정하고 있습니다. 비지배지분의 조정금액과 지급하거나 수취한 대가의 공정가치의 차이는 자본으로 직접 인식하고 기업의 소유주에게 귀속시키고 있습니다.

지배기업이 종속기업에 대한 지배력을 상실한 경우, (i) 수취한 대가 및 보유한 지분의 공정가치의 합계액과 (ii) 종속기업의 자산(영업권 포함)과 부채, 비지배지분의 장부금액의 차이금액을 처분손익으로 계상하고 있습니다.

종속기업과 관련하여 기타포괄손익으로 이전에 인식한 금액에 대하여 관련 자산이나 부채를 직접 처분한 경우의 회계처리(즉 당기손익으로 재분류하거나 직접 이익잉여금으로 대체)와 동일한 기준으로 회계처리하고 있습니다.

(3) 공동기업에 대한 투자

공동기업은 약정의 공동지배력을 보유하는 당사자들이 그 약정의 순자산에 대한 권리를 보유하는 공동약정을 말하며, 공동지배력은 약정의 지배력에 대한 계약상 합의된 공유로서, 관련활동에 대한 결정에 지배력을 공유하는 당사자들 전체의 동의가 요구될 때에만 존재합니다.

공동기업에 대한 투자가 기업회계기준서 제1105호 '매각예정비유동자산과중단영업'에 의하여 매각예정자산으로 분류되는 경우를 제외하고는 관계기업과 공동기업의 당기손익, 자산과 부채는 지분법을 적용하여 연결재무제표에 포함됩니다. 지분법을 적용함에 있어 공동기업투자는 취득원가에서 지분 취득 후 발생한 공동기업의 순자산에 대한 지분변동액을 조정하고, 각 공동기업투자에 대한 손상차손을 차감한 금액으로 연결재무상태표에 표시하였습니다. 공동기업에 대한 연결실체의 지분(실질적으로 공동기업에 대한 연결실체의 순투자의 일부분을 구성하는 장기투자항목을 포함)을 초과하는 공동기업의 손실은 연결실체가 법적의무 또는 의제의무를 지고 있거나 공동기업을 대신하여 지급하여야 하는 경우에만 인식합니다.

공동기업에 대한 유의적인 영향력을 상실한 이후에도 기존의 공동기업에 대한 투자자산 중 일부를 계속 보유하고 있다면, 유의적인 영향력을 상실한 시점의 당해 투자자산의 공정가치를 금융자산의 최초 인식시의 공정가치로 간주합니다. 이 때 보유하는 투자자산의 장부금액과 공정가치의 차이는 공동기업처분손익에 포함하여 당기손익으로 인식합니다. 또한 공동기업이 관련 자산이나 부채를 직접 처분한 경우의 회계처리와 동일한 기준으로 그 공동기업과 관련하여기타포괄손익으로 인식한 모든 금액에 대하여 회계처리합니다. 공동기업이 이전에 기타포괄손익으로 인식한 손익을 관련 자산이나 부채의 처분으로 당기손익으로 재분류하게 되는 경우, 연결실체는 공동기업에 대한 유의적인 영향력을 상실한 때에 손익을 자본에서 당기손익으로 재분류합니다.

그리고 공동기업에 대한 소유지분이 감소하지만 지분법을 계속 적용하는 경우에는 이전에 기타포괄손익으로 인식했던 손익이 관련 자산이나 부채의 처분에 따라 당기손익으로 재분류되는 경우라면, 그 손익 중 소유지분의 감소와 관련된 비례적 부분을당기손익으로 재분류합니다. 또한 공동기업에 대한 투자의 일부가 매각예정분류 기준을 충족하는 경우 기업회계기준서 제1105호를 적용하여 회계처리하고 있습니다.

연결실체는 공동기업투자에 대한 손상징후가 있는 경우, 공동기업투자의 전체 장부금액을 기업회계기준서 제1036호 '자산손상'에 따라 회수가능액(순공정가치와 사용가치 중 큰 금액

)과 비교하여 손상검사를 하고 있습니다.

인식된 손상차손은 공동기업투자의 장부금액의 일부를 구성하는 어떠한 자산에도 배분하지 않습니다. 그리고 손상차손의 환입은 기업회계기준서 제1036호에 따라 이러한 투자자산의 회수가능액이 후속적으로 증가하는 만큼 인식하고 있습니다.

관계기업투자가 공동기업투자가 되거나 반대로 공동기업투자가 관계기업투자로 되는 경우, 연결실체는 지분법을 계속 적용하며 잔여 보유지분을 재측정하지 않습니다.

연결실체가 공동기업과 거래를 하는 경우, 공동기업의 거래에서 발생한 손익은 연결실체와 관련이 없는 공동기업에 대한 지분에 해당하는 부분만을 연결실체의 연결재무제표에 인식하고 있습니다.

(4) 수익인식

연결실체는 2018년 1월1일부터 기업회계기준서 제1115호를 최초 적용하였습니다. 고객과의 계약에서 생기는 수익과 관련된 연결실체의 회계정책 및 최초적용효과는 주석 2.(3)에 기술되어 있습니다.

(5) 외화환산

연결실체는 연결재무제표에 포함되는 항목들에 대해 각 연결실체의 영업활동이 이루어지는 주된 경제환경에서의 통화("기능통화")를 이용하여 측정하고 있습니다. 연결재무제표는 연결실체의 기능통화인 대한민국의 통화(KRW)로 표시됩니다.

연결실체의 연결재무제표 작성에 있어서 연결실체의 기능통화 외의 통화(외화)로 이루어진 거래는 거래일의 환율로 기록됩니다. 매 보고기간 말에 화폐성 외화항목은 보고기간 말의 환율로 재환산하고 있습니다. 한편 공정가치로 측정하는 비화폐성 외화항목은 공정가치가 결정된 날의 환율로 재환산하지만, 역사적 원가로 측정되는 비화폐성 외화항목은 재환산하지 않습니다.

(6) 비파생금융자산

① 인식 및 최초 측정

매출채권과 발행 채무증권은 발행되는 시점에 최초로 인식됩니다. 다른 금융상품과 금융부채는 연결실체가 금융상품의 계약당사자가 되는 때에만 인식됩니다.

유의적인금융요소를 포함하지 않는 매출채권을 제외하고는, 최초 인식시점에 금융자산이나 금융부채를 공정가치로 측정하며, 당기손익-공정가치 측정 금융자산 또는 당기손익-공정가치 측정 금융부채가 아닌 경우에 해당 금융자산의 취득이나 해당 금융부채의발행과 직접 관련되는 거래원가는 공정가치에 가감합니다. 유의적인 금융요소를 포함하지 않는 매출채권은 최초에 거래가격으로 측정합니다.

② 분류 및 후속측정

최초 인식시점에 금융자산은 상각후원가, 기타포괄손익-공정가치 채무상품, 기타포괄손익-공정가치 지분상품 또는 당기손익-공정가치로 측정되도록 분류합니다.

금융자산은 연결실체가 금융자산을 관리하는 사업모형을 변경하지 않는 한 최초 인식 후에 재분류되지 않으며, 이 경우 영향 받는 모든 금융자산은 사업모형의 변경 이후 첫 번째 보고

기간의 첫 번째 날에 재분류됩니다.

금융자산이 다음 두 가지 조건을 모두 만족하고, 당기손익-공정가치 측정항목으로 지정되지 않은 경우에 상각후원가로 측정합니다.

- 계약상 현금흐름을 수취하기 위해 보유하는 것이 목적인 사업모형 하에서 보유합니다.
- 금융자산의 계약 조건에 따라 특정일에 원금과 원금잔액에 대한 이자지급만으로 구성되어 있는 현금흐름이 발생합니다.

채무상품이 다음 두 가지 조건을 충족하고 당기손익-공정가치 측정항목으로 지정되지 않은 경우에 기타포괄손익-공정가치로 측정합니다.

- 계약상 현금흐름의 수취와 금융자산의 매도 둘 다를 통해 목적을 이루는 사업모형 하에서 금융자산을 보유합니다.
- 금융자산의 계약 조건에 따라 특정일에 원리금 지급만으로 구성되어 있는 현금흐름이 발생합니다.

단기매매를 위해 보유하는 것이 아닌 지분상품의 최초 인식 시에 연결실체는 투자자산의 공정가치의 후속적인 변동을 기타포괄손익으로 표시하도록 선택할 수 있습니다. 다만 한 번 선택 하면 이를 취소할 수 없습니다. 이러한 선택은 투자 자산별로 이루어집니다.

상기에서 설명된 상각후원가나 기타포괄손익-공정가치로 측정되지 않는 모든 금융자산은 당기손익-공정가치로 측정됩니다. 이러한 금융자산은 모든 파생금융자산을 포함합니다. 최초 인식시점에 연결실체는 상각후원가나 기타포괄손익-당기손익으로 측정되는 금융자산을 당기손익-공정가치 측정항목으로 지정한다면 회계불일치를 제거하거나 유의적으로 줄이는 경우에는 해당 금융자산을 당기손익-공정가치 측정 항목으로 지정할 수 있습니다. 다만 한 번 지정하면 이를 취소할 수 없습니다.

계약상 현금흐름이 원금과 이자로만 이루어져 있는지에 대한 평가

원금은 금융자산의 최초 인식시점의 공정가치로 정의됩니다. 이자는 화폐의 시간가치에 대한 대가, 특정기간에 원금 잔액과 관련된 신용위험에 대한 대가, 그 밖에 기본적인 대여위험과 원가에 대한 대가(예: 유동성위험과 운영 원가)뿐만 아니라 이윤으로 구성됩니다.

계약상 현금흐름이 원금과 이자에 대한 지급만으로 이루어져 있는지를 평가할 때, 연결실체는 해당 상품의 계약조건을 고려합니다. 금융자산이 계약상 현금흐름의 시기나 금액을 변경시키는 계약조건을 포함하고 있다면, 그 계약조건 때문에 해당 금융상품의 존속기간에 걸쳐 생길 수 있는 계약상 현금흐름이 원리금 지급만으로 구성되는지를 판단해야 합니다.

이를 평가할 때 연결실체는 다음을 고려합니다.

- 현금흐름의 금액이나 시기를 변경시키는 조건부 상황
- 변동 이자율 특성을 포함하여 계약상 액면 이자율을 조정하는 조항
- 중도상환특성과 만기연장특성
- 특정 자산에서 발생하는 현금흐름에 대한 연결실체의 청구권을 제한하는 계약조건

중도상환금액이 실질적으로 미상환된 원금과 잔여원금에 대한 이자를 나타내고, 계약의 조기청산에 대한 합리적인 추가 보상을 포함하고 있다면, 조기상환특성은 특정일에 원금과 이자를 지급하는 조건과 일치합니다.

또한, 계약상 액면금액을 유의적으로 할인하거나 할증하여 취득한 금융자산에 대해서, 중도상환금액이 실질적으로 계약상 액면금액과 계약상 이자 발생액(그러나 미지급된)을 나타내며 (이 경우 계약의 조기 청산에 대한 합리적인 추가 보상이 포함될 수 있는), 중도상환특성이 금융자산의 최초 인식시점에 해당 특성의 공정가치가 경미한 경우에는 이러한 조건을 충족한다고 판단합니다.

금융자산: 후속측정과 손익

당기손익-공정가치 금융자산	해당 자산은 후속적으로 공정가치로 평가합니다. 이자 혹은 배당금 수익을 포함한 순손익은 당기손익으로 인식합니다.
상각후원가 금융자산	해당 자산은 후속적으로 유효이자율법을 사용하여 상각후원가로 측정합니다. 상각후원가는 손상차손에 의해 감소됩니다. 이자수익, 외화환산손익 및 손상차손은 당기손익으로 인식합니다. 제거에서 발생하는 손익은 당기손익으로 인식합니다.
기타포괄손익-공정가치 채무상품	해당 자산은 후속적으로 공정가치로 측정합니다. 이자수익은 유효이자율법을 사용하여 계산되고, 외화환산손익과 손상차손은 당기손익으로 인식합니다. 기타 손익은 기타포괄손익으로 인식합니다. 제거시의 손익은 기타포괄손익누계액에서 당기손익으로 재분류 합니다.

기타포괄손익-공정가치 지분상품	이러한 자산은 후속적으로 공정가치로 측정합니다. 배당금은 명확하게 투자원가의 회수를 나타내지 않는다면 당기손익으로 인식합니다. 다른 손익은 기타포괄손익으로 인식하고 당기손익으로 절대 재분류하지 않습니다.
------------------	---

③ 제거

연결실체는 금융자산의 현금흐름에 대한 계약상 권리가 소멸한 경우, 금융자산의 현금흐름을 수취할 계약상 권리를 양도하고 이전된 금융자산의 소유에 따른 위험과 보상의 대부분을 실질적으로 이전한 경우, 또는 연결실체가 소유에 따른 위험과 보상의 대부분을 보유 또는 이전하지 아니하고 금융자산을 통제하고 있지 않은 경우에 금융자산을 제거합니다.

연결실체가 연결재무상태표에 인식된 자산을 이전하는 거래를 하였지만, 이전되는 자산의 소유에 따른 대부분의 위험과 보상을 보유하고 있는 경우에는 이전된 자산을 제거하지 않습니다.

④ 상계

연결실체는 연결실체가 인식한 자산과 부채에 대해 법적으로 집행가능한 상계권리를 현재 갖고 있고, 차액으로 결제하거나, 자산을 실현하는 동시에 부채를 결제할 의도가 있는 경우에만 금융자산과 금융부채를 상계하고 연결재무상태표에 순액으로 표시합니다.

(7) 금융자산의 손상

① 금융상품과 계약자산

연결실체는 다음 자산의 기대신용손실에 대해 손실충당금을 인식합니다.

- 상각후원가로 측정하는 금융자산
- 기타포괄손익-공정가치로 측정하는 채무상품
- 기업회계기준서 제1115호에서 정의된 계약자산

연결실체는 12개월 기대신용손실로 측정되는 다음의 금융자산을 제외하고는 전체기간 기대신용손실에 해당하는 금액으로 손실충당금을 측정합니다.

- 보고기간말에 신용이 위험이 낮다고 결정된 채무증권
- 최초 인식 이후 신용위험(즉, 금융자산의 기대존속기간동안에 걸쳐 발생할 채무불이행 위험)이 유의적으로 증가하지 않은 기타 채무증권과 은행예금

매출채권과 계약자산에 대한 손실충당금은 항상 전체기간 기대신용손실에 해당하는 금액으로 측정됩니다.

금융자산의 신용위험이 최초 인식 이후 유의적으로 증가했는지를 판단할 때와 기대신용손실을 추정할 때, 연결실체는 과도한 원가나 노력 없이 이용할 수 있고 합리적이고 뒷받침될 수 있는 정보를 고려합니다. 여기에는 미래지향적인 정보를 포함하여 연결실체의 과거 경험과 알려진 신용평가에 근거한 질적, 양적인 정보 및 분석이 포함됩니다.

연결실체는 금융자산의 신용위험이 연체일수가 30일을 초과하는 경우에 유의적으로 증가한다고 가정합니다.

연결실체는 다음과 같은 경우 금융자산에 채무불이행이 발생했다고 고려합니다.

- 연결실체가 소구활동을 하지 않으면, 채무자가 연결실체에게 신용의무를 완전하게 이행하지 않을 것 같은 경우
- 채무불이행이 아니라고 판단 할 만한 반증 가능한 사유가 발생하지 않고 금융자산의 연체 일수가 90일을 초과한 경우

전체기간 기대신용손실은 금융상품의 기대존속기간에 발생할 수 있는 모든 채무불이행 사건에 따른 기대신용손실입니다.

12개월 기대신용손실은 보고기간 말 이후 12개월 이내(또는 금융상품의 기대존속기간이 12개월 보다 적은 경우 더 짧은 기간)에 발생 가능한 금융상품의 채무불이행 사건으로 인한 기대신용손실을 나타내는 전체기간 기대신용손실의 일부입니다.

기대신용손실을 측정할 때 고려하는 가장 긴 기간은 연결실체가 신용위험에 노출되는 가장 계약기간입니다.

② 기대신용손실의 측정

기대신용손실은 신용손실의 확률가중추정치입니다. 신용손실은 모든 현금부족액 (계약에 따라 지급받기로 한 모든 계약상 현금흐름과 수취할 것으로 예상하는 모든 계약상 현금흐름의 차이)의 현재가치로 측정됩니다. 기대신용손실은 해당 금융자산의 유효이자율로 할인됩니다.

③ 신용이 손상된 금융자산

매 보고기간말에, 연결실체는 상각후원가로 측정되는 금융자산과 기타포괄손익-공정가치로 측정되는 채무증권의 신용이 손상되었는지 평가합니다. 금융자산의 추정미래현금흐름에 악영향을 미치는 하나 이상의 사건이 발생한 경우에 해당 금융자산은 신용이 손상된 것입니다.

금융자산의 신용이 손상된 증거는 다음과 같은 관측 가능한 정보를 포함합니다.

- 발행자나 차입자의 유의적인 재무적 어려움
- 채무불이행이나 90일 이상 연체와 같은 계약 위반
- 차입자의 파산가능성이 높아지거나 그 밖의 재무구조조정 가능성이 높아짐
- 재무적 어려움으로 인해 해당 금융자산에 대한 활성시장 소멸
- 차입자의 재무적 어려움에 관련된 경제적이나 계약상 이유로 당초 차입조건의 불가피한 완화

④ 연결재무상태표 상 신용손실충당금의 표시

상각후원가로 측정하는 금융자산에 대한 손실충당금은 해당 자산의 장부금액에서 차감합니다. 기타포괄손익-공정가치로 측정하는 채무상품에 대해서는 손실충당금은 당기손익에 포함하고 기타포괄손익에 인식합니다.

⑤ 제각

금융자산의 계약상 현금흐름 전체 또는 일부의 회수에 대한 합리적인 기대가 없는 경우 해당 자산을 제거합니다. 개인 고객에 대해 연결실체는 유사자산의 회수에 대한 과거 경험에 근거하여 금융자산이 180일이상 연체되는 경우에 장부금액을 제각하고, 기업고객에 대해서는 회수에 대한 합리적인 기대가 있는지를 평가하여 제각의 시기와 금액을 개별적으로 평가합니다. 연결실체는 제각한 금액이 유의적으로 회수할 것이라는 기대를 갖고 있지 않습니다. 그러나 제각된 금융자산은 연결실체의 만기가 된금액의 회수 절차에 따라 회수활동의 대상이 될 수 있습니다.

(8) 비파생금융부채와 지분상품

1) 지분상품

지분상품은 기업의 자산에서 모든 부채를 차감한 후의 잔여지분을 나타내는 모든 계약입니다. 연결실체가 발행한 지분상품은 발행금액에서 직접발행원가를 차감한 순액으로 인식하고 있습니다.

자기지분상품을 재취득하는 경우, 이러한 지분상품은 자본에서 직접 차감하고 있습니다. 자기지분상품을 매입 또는 매도하거나 발행 또는 소각하는 경우의 손익은 당기손익으로 인식하지 않습니다.

2) 비파생금융부채

연결실체는 계약상 내용의 실질과 금융부채의 정의에 따라 금융부채를 당기손익인식금융부채와 기타금융부채로 분류하고 계약의 당사자가 되는 때에 연결재무상태표에 인식하고 있습니다.

① 당기손익인식금융부채

금융부채는 단기매매항목으로 분류되거나, 파생상품인 경우, 혹은 최초 인식시점에 당기손익인식항목으로 지정되는 경우에 당기손익인식항목으로 분류합니다.

당기손익인식금융부채는 최초 인식 후 공정가치로 측정하며, 공정가치의 변동은 당기손익으로 인식하고 있습니다. 한편, 최초 인식시점에 발행과 관련하여 발생한 거래비용은 발생 즉시 당기손익으로 인식하고 있습니다.

② 기타금융부채

당기손익인식금융부채로 분류되지 않은 비파생금융부채는 기타금융부채로 분류하고 있습니다. 기타금융부채는 최초 인식시 발행과 직접 관련되는 거래원가를 차감한 공정가치로 측정하고 있습니다. 후속적으로 기타금융부채는 유효이자율법을 적용하여 상각후원가로 측정되며, 이자비용은 유효이자율법을 적용하여 인식합니다.

③ 금융부채의 제거

연결실체는 금융부채의 계약상 의무가 이행, 취소 또는 만료된 경우에만 금융부채를 제거합니다. 연결실체는 금융부채의 계약조건이 변경되어 현금흐름이 실질적으로 달라진 경우 기존 부채를 제거하고 새로운 계약에 근거하여 새로운 금융부채를 공정가치로 인식합니다.

금융부채의 제거 시 장부금액과 지급한 대가 (양도한 비현금자산이나 부담한 부채를 포함)의 차액은 당기손익으로 인식합니다.

(9) 파생상품

연결실체는 외화위험을 관리하기 위하여 통화선도계약을 체결하고 있습니다.

파생상품은 최초 인식 시에 공정가치로 측정합니다. 최초 인식 이후에 공정가치로 측정하고 그 변동은 일반적으로 손익으로 인식합니다.

연결실체는 환율의 변동으로부터 발생하는 발생가능성이 높은 미래 예상거래와 관련된 현금흐름의 변동성을 위험회피하기 위해 통화선도를 위험회피수단으로 지정합니다.

위험회피의 개시시점에, 연결실체는 위험회피를 수행하는 위험관리의 목적과 전략을 문서화합니다. 연결실체는 위험회피대상항목과 위험회피수단의 현금흐름의 변동이 서로 상쇄되는 것이 기대되는지를 포함하여 위험회피대상항목과 위험회피수단사이의 경제적 관계를 문서화합니다.

현금흐름위험회피

파생상품이 현금흐름위험회피수단으로 지정되면, 파생상품의 공정가치 변동의 효과적인 부분은 기타포괄손익으로 인식하고 위험회피적립금으로 누적합니다. 기타포괄손익에 인식된 파생상품의 공정가치 변동의 효과적인 부분은 위험회피의 개시시점부터, 현재가치를 기초로 결정된 위험회피대상항목의 공정가치 누적변동액을 한도로 합니다. 파생상품의 공정가치 변동의 비효과적인 부분은 즉시 당기손익으로 인식합니다.

위험회피가 더 이상 위험회피회계의 요건을 충족하지 않거나, 위험회피수단이 매각, 소멸, 종료 또는 행사된 경우에는 위험회피회계를 전진적으로 중단합니다. 또한, 위험회피대상 미래현금흐름이 더 이상 발생할 것으로 예상되지 않는 경우에 현금흐름위험회피적립금 누계액

과 위험회피의 원가는 당기손익으로 즉시 재분류합니다.

(10) 재고자산

재고자산은 취득원가와 순실현가능가치 중 낮은 금액으로 측정하고 있습니다. 원가는 미착품을 제외하고는 총평균법에 따라 결정하고 있습니다. 재고자산의 취득원가는 매입원가, 전환원가 및 재고자산을 이용가능한 상태로 준비하는데 필요한 기타 원가를 포함하고 있습니다. 순실현가능가치는 정상적인 영업과정의 예상판매가격에서 예상되는 추가완성원가와 판매비용을 차감한 금액입니다.

매출원가는 재고자산 판매에 따른 수익을 인식하는 기간에 재고자산의 장부금액으로 인식하며, 재고자산을 순실현가능가치로 감액한 평가손실과 모든 감모손실은 감액이나 감모가 발생한 기간의 비용으로 인식하고 있습니다. 또한 재고자산의 순실현가능가치의 상승으로 인한 재고자산평가손실의 환입은 환입이 발생한 기간의 비용으로 인식된 재고자산의 매출원가에서 차감하고 있습니다.

(11) 유형자산

유형자산은 원가로 측정하고 있으며 최초 인식 후에 취득원가에서 감가상각누계액과 손상차손누계액을 차감한 금액을 장부금액으로 표시하고 있습니다. 유형자산의 원가는 당해 자산의 매입 또는 건설과 직접적으로 관련되어 발생한 지출로서 경영진이 의도하는 방식으로 자산을 가동하는데 필요한 장소와 상태에 이르게 하는 데 직접 관련되는 원가와 자산을 해체, 제거하거나 부지를 복구하는 데 소요될 것으로 최초에 추정되는 원가를 포함하고 있습니다.

후속원가는 자산으로부터 발생하는 미래경제적효익이 유입될 가능성이 높으며, 그 원가를 신뢰성 있게 측정할 수 있는 경우에 한하여 자산의 장부금액에 포함하거나 적절한 경우 별도의 자산으로 인식하고 있으며, 대체된 부분의 장부금액은 제거하고 있습니다. 한편 일상적인 수선·유지와 관련하여 발생하는 원가는 발생시점에 당기손익으로 인식하고 있습니다.

유형자산 중 토지는 감가상각을 하지 않으며, 이를 제외한 유형자산은 아래에 제시된 개별 자산별로 추정된 경제적 내용연수 동안 정액법으로 감가상각하고 있습니다.

자 산	내용연수(년)
건 물	24~50
구 축 물	13~30
기 계 장 치	10
차 량 운 반 구	6~10
기 타	6~10

유형자산을 구성하는 일부의 원가가 당해 유형자산의 전체원가에 비교하여 중요하다면, 해당 유형자산을 감가상각할 때 그 부분은 별도로 구분하여 감가상각하고 있습니다.

유형자산의 감가상각방법, 잔존가치 및 내용연수는 매 보고기간 말에 재검토하고 있으며, 이를 변경하는 것이 적절하다고 판단되는 경우 회계추정의 변경으로 회계 처리하고 있습니다.

유형자산을 처분하거나 사용이나 처분을 통한 미래경제적효익이 기대되지 않을 때 해당 유형자산의 장부금액을 연결재무상태표에서 제거하고 있습니다. 유형자산의 제거로 인하여 발생하는 손익은 순매각금액과 장부금액의 차이로 결정하고 있으며, 해당 유형자산이 제거 되는 시점에 당기손익으로 인식하고 있습니다.

(12) 무형자산

1) 개별 취득하는 무형자산

내용연수가 유한한 개별 취득하는 무형자산은 취득원가에서 상각누계액과 손상차손누계액을 차감한 금액으로 인식하며, 추정내용연수에 걸쳐 정액법으로 상각비를 계상하고 있습니다. 무형자산의 내용연수 및 상각방법은 매 보고기간 종료일에 재검토하고 있으며, 이를 변경하는 것이 적절하다고 판단되는 경우 회계추정의 변경으로 회계처리하고 있습니다. 내용연수가 비한정인 개별 취득하는 무형자산은 취득원가에서 손상차손누계액을 차감한 금액으로 인식합니다.

2) 내부적으로 창출한 무형자산 - 연구 및 개발원가

연구활동에 대한 지출은 발생한 기간에 비용으로 인식하고 있습니다.

개발활동(또는 내부프로젝트의 개발단계)과 관련된 지출은 해당 개발계획의 결과가 새로운 제품의 개발이나 실질적 기능 향상을 위한 것이며 연결실체가 그 개발계획의 기술적, 상업적 달성가능성이 높고 소요되는 자원을 신뢰성 있게 측정가능한 경우에만 무형자산으로 인식하고 있습니다.

신규개발 프로젝트는 상품 구상으로 시작하여, 종합평가를 거쳐 양산 단계까지로 진행됩니다. 해당 프로젝트의 상품 기획안에 대한 평가가 완료된 개발승인 단계 이후 부터 개발활동으로 보아 이후의 발생한 지출을 무형자산으로 인식하고, 이전단계에서 발생한 지출은 당기 비용처리하고 있습니다. 양산 단계 이후의 지출은 당기 비용으로 인식하고 있습니다.

내부적으로 창출한 무형자산은 최초 인식 후에 취득원가에서 상각누계액과 손상차손누계액을 차감한 금액으로 표시하고 있습니다.

무형자산과 관련한 상각내용연수는 다음과 같습니다.

자 산	내용연수(년)
개발비	5년
산업재산권	5년~10년
기타무형자산	5년

3) 무형자산의 제거

무형자산을 처분하거나 사용이나 처분을 통한 미래경제적효익이 기대되지 않을 때 해당 무형자산의 장부금액을 연결재무상태표에서 제거하고 있습니다. 무형자산의 제거로 인하여 발생하는 손익은 순매각금액과 장부금액의 차이로 결정하고 있으며, 해당 무형자산이 제거 되는 시점에 당기손익으로 인식하고 있습니다.

(13) 영업권을 제외한 유·무형자산의 손상

영업권을 제외한 유·무형자산은 자산손상을 시사하는 징후가 있는지를 매 보고기간말마다 검토하고 있으며, 자산손상을 시사하는 징후가 있는 경우에는 손상차손금액을 결정하기 위하여 자산의 회수가능액을 추정하고 있습니다. 연결실체는 개별 자산별로 회수가능액을 추정하고 있으며, 개별 자산의 회수가능액을 추정할 수 없는 경우에는 그 자산이 속하는 현금 창출단위의 회수가능액을 추정하고 있습니다. 공동자산은 합리적이고 일관된 배분기준에 따라 개별 현금창출단위에 배분하며, 개별 현금창출단위로 배분할 수 없는 경우에는 합리적이고 일관된 배분기준에 따라 배분될 수 있는 최소 현금창출단위집단에 배분하고 있습니다.

비한정내용연수를 가진 무형자산 또는 아직 사용할 수 없는 무형자산은 자산손상을 시사하는 징후와 관계없이 매년 손상검사를 실시하고 있습니다.

회수가능액은 개별 자산 또는 현금창출단위의 순공정가치와 사용가치 중 큰 금액 으로 측정하며, 자산(또는 현금창출단위)의 회수가능액이 장부금액에 미달하는 경우에는 자산(또는 현금창출단위)의 장부금액을 회수가능액으로 감소시키고 감소된 금액은 당기손익으로 인식하고 있습니다.

과거기간에 인식한 손상차손을 환입하는 경우 개별자산(또는 현금창출단위)의 장부금액은 수정된 회수가능액과 과거기간에 손상차손을 인식하지 않았다면 현재 기록 되어 있을 장부 금액 중 작은 금액으로 결정하고 있으며, 해당 손상차손환입은 즉시 당기손익으로 인식하고 있습니다.

(14) 퇴직급여비용과 해고급여

확정급여형 퇴직급여제도의 경우, 확정급여채무는 독립된 보험계리법인에 의해 예측단위적립방식을 이용하여 매 보고기간 말에 보험수리적 평가를 수행하여 계산하고 있습니다. 보험수리적손익과 사외적립자산의 수익(순확정급여부채(자산)의 순이자에포함된 금액 제외) 및 자산인식상한효과의 변동으로 구성된 순확정급여부채의 재측정요소는 재측정요소가 발생한 기간에 기타포괄손익으로 인식하고, 연결재무상태표에 즉시 반영하고 있습니다. 연결포괄손익계산서에 인식한 재측정요소는 이익잉여금으로 즉시 인식하며, 후속기간에 당기손익으로 재분류되지 아니합니다. 과거근무원가는 제도의 개정이 발생한 기간에 인식하고, 순이자는 기초시점에 순확정급여부채 (자산)에 대한 할인율을 적용하여 산출하고 있습니다. 확정급여원가의 구성요소는 근무원가(당기근무원가와 과거근무원가 및 정산으로 인한 손익)와 순이

자비용(수익) 및 재측정요소로 구성되어 있습니다.

연결실체는 근무원가와 순이자비용(수익)은 당기손익으로 인식하고 있으며, 재측정요소는 기타포괄손익에 인식하고 있습니다. 제도의 축소로 인한 손익은 과거근무원가로 처리하고 있습니다.

연결재무제표상 확정급여채무는 확정급여제도의 실제 과소적립액과 초과적립액을 표시하고 있습니다. 이러한 계산으로 산출된 초과적립액은 제도로부터 환급받거나 제도에 대한 미래 기여금이 절감되는 방식으로 이용가능한 경제적효익의 현재가치를가산한 금액을 한도로 자산으로 인식하고 있습니다.

해고급여에 대한 부채는 연결실체가 해고급여의 제안을 더 이상 철회할 수 없게 된 날 또는 연결실체가 해고급여의 지급을 수반하는 구조조정에 대한 원가를 인식한 날 중 이른날에 인식하고 있습니다.

종업원이나 제3자의 재량적 기여금은 제도에 대한 그러한 기여금이 납부될 때 근무원가를 감소시키고 있습니다. 제도의 공식적 규약에 종업원이나 제3자로부터의 기여금이 있을 것이라고 특정할 때, 회계처리는 다음과 같이 기여금이 근무용역에 연계되어 있는지 여부에 달려 있습니다.

만약 기여금이 근무용역에 연계되어 있지 않다면(예를 들어 사외적립자산의 손실이나 보험 수리적손실에서 발생하는 과소적립액을 감소시키기 위한 기여금), 기여금은 순확정급여부채(자산)의 재측정에 영향을 미칩니다.

만약 기여금이 근무용역에 연계되어 있다면 기여금은 근무원가를 감소시킵니다. 근무연수에 따라 결정되는 기여금액의 경우 연결실체는 총급여에 대해 기업회계기준서제1019호 문단 70에서 요구하는 배분방법에 따라 근무기간에 기여금을 배분합니다. 반면에 근무연수와 독립적인 기여금액의 경우 연결실체는 이러한 기여금을 관련 근무 용역이 제공되는 해당기간의 근무원가의 감소로 인식합니다.

(15) 총당부채

총당부채는 과거의 사건으로 인한 현재의무(법적의무 또는 의제의무)로서, 당해 의무를 이행할 가능성이 높으며 그 의무의 이행에 소요될 금액을 신뢰성 있게 추정할 수 있을 경우에 인식하고 있습니다.

총당부채로 인식하는 금액은 관련된 사건과 상황에 대한 불가피한 위험과 불확실성을 고려하여 현재 의무의 이행에 소요되는 지출에 대한 각 보고기간 말 현재 최선의 추정치입니다. 화폐의 시간가치 효과가 중요한 경우 총당부채는 의무를 이행하기 위하여 예상되는 지출액의 현재가치로 평가하고 있습니다. 할인율은 부채의 고유한 위험과 화폐의 시간가치에 대한 현행 시장의 평가를 반영한 세전 이자율입니다. 시간경과에 따른 총당부채의 증가는 발생시 금융원가로 당기손익에 인식하고 있습니다.

총당부채를 결제하기 위해 필요한 지출액의 일부 또는 전부를 제 3 자가 변제할 것이 예상되는 경우 연결실체가 의무를 이행한다면 변제를 받을 것이 거의 확실하고 그 금액을 신뢰성 있게 측정할 수 있는 경우에는 당해 변제금액을 자산으로 인식하고 있습니다.

매 보고기간 말마다 총당부채의 잔액을 검토하고, 보고기간 말 현재 최선의 추정치를 반영하여 조정하고 있습니다. 의무이행을 위하여 경제적효익이 내재된 자원이 유출될 가능성이 더 이상 높지 아니한 경우에는 관련 총당부채를 환입하고 있습니다.

(16) 리스

연결실체는 리스자산의 소유에 따른 위험과 보상의 대부분이 리스이용자에 이전되는 리스계약을 금융리스로 분류하고, 금융리스 외의 모든 리스계약을 운용리스로 분류하고 있습니다.

1) 연결실체가 리스제공자인 경우

연결실체는 금융리스의 경우, 금융리스의 리스순투자와 동일한 금액을 금융리스채권으로 인식하고, 금융리스순투자 미회수분에 대하여 유효이자율법을 적용하여 이자수익을 인식하고 있습니다.

운용리스로부터 발생하는 리스료수익을 리스기간에 걸쳐 정액기준으로 수익으로 인식하고, 운용리스의 협상 및 계약단계에서 발생한 리스개설직접원가는 리스자산의 장부금액에 가산한 후 정액기준으로 리스기간에 걸쳐 비용으로 인식하고 있습니다.

2) 연결실체가 리스이용자인 경우

연결실체는 리스기간개시일에 최소리스료의 현재가치와 리스자산의 공정가치 중 작은 금액을 연결재무상태표에 금융리스자산과 금융리스부채로 각각 인식하고 있습니다.

리스료는 매기 부채의 잔액에 대하여 일정한 기간이자율이 산출되도록 이자비용과 리스부채의 상환액으로 배분하고 있습니다. 차입원가에 대한 연결실체의 회계정책 (주석 3.(17)참고)에 따라 당해 적격자산의 일부로 자본화되는 경우를 제외한 금융원가는 발생 즉시 비용으로 인식하고 있습니다. 조정리스료는 발생한 기간의 비용으로 회계처리하고 있습니다.

운용리스료는 리스자산의 효익의 기간적 형태를 보다 잘 나타내는 다른 체계적인 인식기준이 없다면 리스기간에 걸쳐 균등하게 배분된 금액을 비용으로 인식하고 있습니다. 또한 운용리스에서 발생한 조정리스료는 발생한 기간의 비용으로 회계 처리하고 있습니다.

운용리스 계약시 리스인센티브를 받은 경우 이를 부채로 인식하고 있으며, 리스인센티브의 효익은 리스자산의 효익의 기간적 형태를 보다 잘 나타내는 다른 체계적인 인식기준이 없다면, 정액기준으로 리스비용에서 차감하는 형식으로 인식하고 있습니다.

(17) 차입원가

연결실체는 적격자산의 취득, 건설 또는 제조와 직접 관련된 차입원가를 적격자산을 의도된 용도로 사용하거나 판매가능한 상태에 이를 때까지 당해 자산원가의 일부로 자본화하고 있습니다. 적격자산이란 의도된 용도로 사용하거나 판매될 수 있는 상태가 될 때까지 상당한 기간을 필요로 하는 자산을 말합니다.

적격자산을 취득하기 위한 목적으로 차입한 당해 차입금에서 발생하는 일시적 운용 투자수익은 자본화가능차입원가에서 차감하고 있습니다. 기타 차입원가는 발생한 기간의 당기손익으로 인식하고 있습니다.

(18) 정부보조금

연결실체는 정부보조금에 부수되는 조건의 준수와 보조금 수취에 대한 합리적인 확신이 있

을 경우에만 정부보조금을 인식하고 있습니다.

시장이자율보다 낮은 이자율인 정부대여금의 효익은 정부보조금으로 처리하고 있으며, 해당 정부보조금은 시장이자율에 기초하여 산정된 정부대여금 공정가치와 수취한 대가의 차이로 측정하고 있습니다.

자산관련정부보조금은 자산의 장부금액을 결정할 때 차감하여 연결재무상태표에 표시하고 있습니다. 해당 정부보조금은 관련자산의 내용연수에 걸쳐 감가상각비를 감소시키는 방식으로 당기손익으로 인식하고 있습니다.

수익관련정부보조금은 보상하도록 의도된 비용에 대응시키기 위해 체계적인 기준에 따라 해당 기간에 걸쳐 수익으로 인식하며, 이미 발생한 비용이나 손실에 대한 보전 또는 향후 관련 원가의 발생 없이 연결실체에 제공되는 즉각적인 금융지원으로 수취하는 정부보조금은 수취할 권리가 발생하는 기간에 당기손익으로 인식하고 있습니다.

(19) 법인세

법인세비용은 당기법인세와 이연법인세로 구성되어 있습니다.

1) 당기법인세

당기 법인세부담액은 당기의 과세소득을 기초로 산정됩니다. 다른 과세기간에 가산되거나 차감될 손익항목 및 비과세항목이나 손금불인정항목 때문에 과세소득과 연결포괄손익계산서상 세전손익은 차이가 발생합니다. 연결실체의 당기법인세와 관련된 부채는 보고기간 말까지 제정되었거나 실질적으로 제정된 세율 및 세법에 근거하여 계산됩니다.

2) 이연법인세

이연법인세는 연결재무제표상 자산과 부채의 장부금액과 과세소득 산출시 사용되는 세무기준액과의 차이인 일시적차이에 대하여 인식됩니다. 이연법인세부채는 일반적으로 모든 가산할 일시적 차이에 대하여 인식됩니다.

이연법인세자산은 일반적으로 차감할 일시적차이가 사용될 수 있는 과세소득의 발생가능성이 높은 경우에, 모든 차감할 일시적차이에 대하여 인식됩니다. 그러나 가산할 일시적차이가 영업권을 최초로 인식할 때 발생하거나, 자산 또는 부채가 최초로 인식되는 거래가 사업결합거래가 아니고 거래 당시에 회계이익과 과세소득(세무상결손금)에 영향을 미치지 아니하는 거래에서 발생하는 경우 이연법인세부채는 인식하지 아니합니다. 그리고 차감할 일시적차이가 자산 또는 부채가 최초로 인식되는 거래가 사업결합거래가 아니고 거래 당시 회계이익과 과세소득(세무상결손금)에 영향을 미치지 않는 거래에서 발생하는 경우에는 이연법인세자산은 인식하지 않습니다.

연결실체가 일시적차이의 소멸시점을 통제할 수 있으며, 예측가능한 미래에 일시적 차이가 소멸하지 않을 가능성이 높은 경우를 제외하고는 종속기업, 관계기업에 대한 투자자산 및 조인트벤처 투자지분에 관한 가산할 일시적차이에 대하여 이연법인세부채를 인식합니다. 또한 이러한 투자자산 및 투자지분과 관련된 차감할 일시적차이로 인하여 발생하는 이연법인세자산은 일시적차이의 혜택을 사용할 수 있을 만큼 충분한 과세소득이 발생할 가능성이 높고, 일시적차이가 예측가능한 미래에 소멸할 가능성이 높은 경우에만 인식합니다.

이연법인세자산의 장부금액은 매 보고기간 말에 검토하고, 이연법인세자산의 전부 또는 일

부가 회수될 수 있을 만큼 충분한 과세소득이 발생할 가능성이 더 이상 높지 않은 경우 이연 법인세자산의 장부금액을 감소시킵니다.

이연법인세자산과 부채는 보고기간 말까지 제정되었거나 실질적으로 제정된 세율 및세법에 근거하여 당해 부채가 결제되거나 자산이 실현되는 회계기간에 적용될 것으로 예상되는 세율을 사용하여 측정합니다. 이연법인세자산과 이연법인세부채를 측정할 때에는 보고기간 말 현재 연결실체가 관련 자산과 부채의 장부금액을 회수하거나 결제할 것으로 예상되는 방식에 따른 법인세효과를 반영하였습니다.

이연법인세자산과 부채는 연결실체가 당기법인세자산과 당기법인세부채를 상계할 수 있는 법적으로 집행가능한 권리를 가지고 있으며, 동일한 과세당국에 의해서 부과되는 법인세와 관련하여 과세대상기업이 동일하거나 과세대상기업은 다르지만 당기법인세 부채와 자산을 순액으로 결제할 의도가 있거나, 중요한 금액의 이연법인세부채가 결제되거나, 이연법인세 자산이 회수될 미래에 각 회계기간마다 자산을 실현하는 동시에 부채를 결제할 의도가 있는 경우에만 상계합니다.

3) 당기법인세와 이연법인세의 인식

당기법인세와 이연법인세는 동일 회계기간 또는 다른 회계기간에 기타포괄손익이나 자본으로 직접 인식되는 거래나 사건 또는 사업결합으로부터 발생하는 경우를 제외하고는 수익이나 비용으로 인식하여 당기손익에 포함합니다. 사업결합시에는 법인세효과는 사업결합에 대한 회계처리에 포함되어 반영됩니다.

(20) 공정가치

공정가치는 가격이 직접 관측가능한지 아니면 가치평가기법을 사용하여 추정하는지의 여부에 관계없이 측정일에 시장참여자 사이의 정상거래에서 자산을 매도하면서 수취하거나 부채를 이전하면서 지급하게 될 가격입니다. 자산이나 부채의 공정가치를 추정함에 있어 연결실체는 시장참여자가 측정일에 자산이나 부채의 가격을 결정할 때 고려하는 자산이나 부채의 특성을 고려합니다.

기업회계기준서 제1102호 '주식기준보상'의 적용범위에 포함되는 주식기준보상거래, 기업회계기준서 제1017호 '리스'의 적용범위에 포함되는 리스거래, 기업회계기준서 제1002호 '재고자산'의 순실현가능가치 및 기업회계기준서 제1036호 '자산손상'의 사용가치와 같이 공정가치와 일부 유사하나 공정가치가 아닌 측정치를 제외하고는 측정 또는 공시목적상 공정가치는 상기에서 설명한 원칙에 따라 결정됩니다.

또한 재무보고 목적상 공정가치측정에 사용된 투입변수의 관측가능한 정도와 공정가치측정치 전체에 대한 투입변수의 유의성에 기초하여 다음에서 설명하는 바와 같이 공정가치측정치를 수준 1, 2 또는 3으로 분류합니다.

(수준 1)	측정일에 동일한 자산이나 부채에 대한 접근 가능한 활성시장의 (조정되지 않은) 공시가격
(수준 2)	수준 1의 공시가격 이외에 자산이나 부채에 대해 직접적으로 또는 간접적으로 관측가능한 투입변수
(수준 3)	자산이나 부채에 대한 관측가능하지 않은 투입변수

(21) 부문별 보고

영업부문은 연결실체의 경영진에게 보고되는 보고자료와 동일한 방식으로 보고되고 있습니다. 연결실체의 경영진은 영업부문에 배부될 자원과 영업부문의 성과를 평가하는데 책임이 있습니다.

(22) 온실가스 배출권 할당 및 거래제도 관련 회계처리

연결실체는 배출권을 무형자산으로 분류하며 정부로부터 무상으로 할당받은 배출권은 영(0)으로 측정하고 매입한 배출권은 배출권의 취득을 위한 지급한 대가인 원가로 측정하고 있습니다.

또한 정부로부터 해당 이행연도와 관련하여 무상으로 할당받은 배출권이 당기에 발생한 배출부채에 따른 의무를 이행하는데 충분한 경우에는 배출부채를 영(0)으로 측정하며, 다만 무상할당 배출권 수량을 초과하는 배출량에 대해서는 부족분에 해당하는 배출부채의 이행에 소요될 것으로 예상되는 지출에 대한 보고기간 말 현재의 최선의 추정치로 배출부채를 측정하고 있습니다.

4. 현금및현금성자산

현금은 연결실체 보유현금 및 요구불예금(당좌예금, 보통예금)으로, 현금성자산은 유동성이 매우 높으며 확정된 금액으로 전환이 용이하고 가치변동의 위험이 경미한 예금 자산(MMDA 등)으로 구성되어 있습니다.

5. 사용제한금융상품

당기말 및 전기말 현재 사용이 제한된 예금 등의 내역은 다음과 같습니다.

(단위: 천원)				
과목	거래처	당기말	전기말	사용제한사유
현금및현금성자산	(주)신한은행 등	1,086,949	1,108,695	소송채권 및 정부보조금 등
	(주)우리은행	750,379	748,483	질권설정 등
장기금융상품	(주)신한은행 등	4,000	4,000	당좌개설보증금
합계		1,841,328	1,861,178	

6. 비유동금융자산

당기말 및 전기말 현재 비유동금융자산의 내역은 다음과 같습니다.

(단위: 천원)					
구분	당기말				전기말
	지분율(%)	취득원가	순자산가액	장부금액	장부금액
기협기술금융(*)	1.72	500,000	708,599	500,000	500,000
능률협회컨설팅(*)	1.50	60,000	763,033	60,000	60,000
합계		560,000	1,471,632	560,000	560,000

(*) 연결실체는 공정가치를 결정하기 위해 이용할 수 있는 최근의 정보가 불충분하고 취득원가가 공정가치의 최선의 추정치를 나타낸다고 판단하여 취득원가로 측정하였습니다.

7. 매출채권 및 기타채권

(1) 당기말 및 전기말 현재 매출채권 및 기타채권의 내역은 다음과 같습니다.

(단위: 천원)				
구분	당기말		전기말	
	유동	비유동	유동	비유동
매출채권	157,304,034	1,332,414	187,191,428	539,605
차감: 대손충당금	(122,904)	(1,395)	(126,715)	-
미수금	8,760,688	147,500	8,562,086	147,594
차감: 대손충당금	(3,918,799)	(44,250)	(3,723,780)	(44,250)
기타수취채권	12,180,936	33,690,667	11,925,878	33,322,231
차감: 대손충당금	-	(357)	(4,078)	(11,334)
합계	174,203,955	35,124,579	203,824,819	33,953,846

(2) 당기말 및 전기말 현재 매출채권 및 기타채권의 연령별 내역은 다음과 같습니다.

(단위: 천원)				
구분	당기말		전기말	
	매출채권	기타채권(*)	매출채권	기타채권(*)
만기일 미도래	158,545,766	50,741,857	187,731,033	50,086,201
30일 이하	-	-	-	-
60일 초과	-	-	-	-
90일 초과	90,682	4,037,934	-	3,871,588
합계	158,636,448	54,779,791	187,731,033	53,957,789

(*) 기타채권은 미수금 및 기타수취채권으로 구성되어 있습니다.

(3) 당기 및 전기 중 매출채권 및 기타채권의 대손충당금 변동내역은 다음과 같습니다.

(단위: 천원)				
구분	당기		전기	
	매출채권	기타채권	매출채권	기타채권
기초잔액	126,715	3,783,442	93,208	123,730
대손상각비	-	195,019	33,507	3,723,115
대손충당금환입	(2,416)	(15,055)	-	(63,403)
기말잔액	124,299	3,963,406	126,715	3,783,442

8. 재고자산

당기말 및 전기말 현재 재고자산의 내역은 다음과 같습니다.

(단위: 천원)		
구분	당기말	전기말
상품	44,349,645	38,056,984
제품	83,787,753	66,624,320

재공품	27,069,755	29,867,552
원재료	31,654,571	33,097,439
부재료	413,615	414,413
저장품	3,611,193	3,632,719
미착품	37,725,938	56,681,002
합 계	228,612,470	228,374,429

연결실체는 재고자산을 취득원가와 순실현가능가치 중 낮은 금액으로 측정하고 있으며, 당기말 현재 재고자산평가손실총당금은 44,193,010천원입니다. 한편, 당기와 전기 중 매출원가로 가산된 재고자산평가손실은 각각 8,278,944천원 및 3,103,515천원입니다.

9. 종속기업 및 공동기업투자

(1) 당기말 현재 종속기업 및 공동기업의 현황은 다음과 같습니다.

분류	회사명	지분율(%)	소재지	결산월	업종
종속기업	쌍용기차유한공사	100.00	중국	12월	자동차 판매
	Ssangyong European Parts Center B.V.	100.00	네덜란드	12월	A/S 및 부품 판매
	Ssangyong Australia Pty Ltd(*1)	100.00	호주	12월	자동차 판매
공동기업	에스와이오토캐피탈 주식회사(*2)	51.00	대한민국	12월	할부금융

(*1) 당기 중 Ssangyong Australia Pty Ltd.를 설립하고, 지분 100.00%에 해당하는 2,950,833천원을 자본출자 하였습니다.

(*2) 연결실체가 참여한 공동약정에 따라 설립된 기업으로 해당 기업은 별도기구로 구조화되어 있고 연결실체는 해당 기업의 순자산에 대한 권리를 보유하고 있어 공동기업으로 분류하였습니다.

(2) 당기 중 공동기업의 변동내역은 다음과 같습니다.

(단위: 천원)				
회사명	기초금액	지분법이익	공동기업 순확정급여 부채의 재측정요소	기말금액
에스와이오토캐피탈 주식회사	15,063,852	1,719,302	(76,809)	16,706,345

(3) 당기말 및 전기말 현재 연결대상 종속기업 및 공동기업의 재무상태표와 동일로 종료되는 회계연도의 포괄손익계산서는 다음과 같습니다.

① 당기말

(단위: 천원)				
구분	쌍용기차유한공사	Ssangyong European Parts Center B.V.	Ssangyong Australia Pty Ltd	에스와이오토캐피탈 주식회사(*1)
자산	857,388	10,573,792	11,298,929	89,948,057
부채	559,977	13,824,773	10,826,727	58,812,195
자본	297,411	(3,250,981)	472,202	31,135,862
매출	117,767	19,240,893	3,311,392	13,564,131

당기순이익(손실)	(770,177)	157,039	(2,455,680)	2,728,552
-----------	-----------	---------	-------------	-----------

(*) 당기 중 해당 공동기업에 대한 추가 재무정보는 아래와 같습니다.

(단위: 천원)					
현금및현금성자산	금융부채	감가상각비	이자수익	이자비용	법인세비용
2,032,075	57,730,337	821,860	2,356,269	1,298,471	914,140

② 전기말

(단위: 천원)			
구분	쌍용기차유한공사	Ssangyong European Parts Center B.V.	에스와이오토캐피탈 주식회사 (*)
자산	1,580,643	12,283,604	79,844,693
부채	524,158	15,689,509	51,070,952
자본	1,056,485	(3,405,905)	28,773,741
매출	18,892	17,735,781	10,767,932
당기순이익(손실)	(1,190,972)	145,124	2,489,859

(*) 전기 중 해당 공동기업에 대한 추가 재무정보는 아래와 같습니다.

(단위: 천원)					
현금및현금성자산	금융부채	감가상각비	이자수익	이자비용	법인세비용
10,192,682	50,642,190	798,151	1,375,672	842,319	645,729

(4) 당기말 현재 공동기업의 순자산에서 공동기업에 대한 지분의 장부금액으로 조정한 내역은 다음과 같습니다.

(단위: 천원)					
회사명	순자산가액	지분율(%)	순자산지분금액	내부거래	장부금액
에스와이오토캐피탈 주식회사	31,135,862	51%	15,879,290	827,055	16,706,345

10. 기타자산

당기말 및 전기말 현재 기타자산의 장부금액은 다음과 같습니다.

(단위: 천원)		
구분	당기말	전기말
유동성 기타자산		
선급금	1,028,309	1,750,943
선급비용	9,947,199	5,464,706
당기법인세자산	324,294	332,593
합 계	11,299,802	7,548,242
비유동성 기타자산		
기타비유동자산	291,259	273,283

11. 유형자산

(1) 당기말 및 전기말 현재 유형자산 장부금액의 구성내역은 다음과 같습니다.

① 당기말

(단위: 천원)					
구분	취득원가	정부보조금	감가상각누계액	손상차손누계액	장부금액
토지	475,116,992	(7,354)	-	-	475,109,638
건물	550,322,646	(3,734,723)	(228,576,444)	(148,366,786)	169,644,693
구축물	112,176,542	(90,063)	(65,850,786)	(28,862,964)	17,372,729
기계장치	1,276,272,698	(166,908)	(1,023,019,261)	(92,390,513)	160,696,016
차량운반구	8,195,311	(5,878)	(5,821,277)	(516,742)	1,851,414
공구와기구	1,261,396,400	(24,038)	(826,949,338)	(157,469,741)	276,953,283
비품	69,709,884	(74,248)	(52,108,182)	(3,203,583)	14,323,871
건설중인자산	110,855,937	-	-	-	110,855,937
미착기계	1,318,137	-	-	-	1,318,137
합계	3,865,364,547	(4,103,212)	(2,202,325,288)	(430,810,329)	1,228,125,718

② 전기말

(단위: 천원)					
구분	취득원가	정부보조금	감가상각누계액	손상차손누계액	장부금액
토지	475,062,920	-	-	-	475,062,920
건물	543,207,391	(1,845,609)	(217,544,488)	(148,366,786)	175,450,508
구축물	109,871,927	(111,068)	(64,129,824)	(28,913,882)	16,717,153
기계장치	1,298,011,168	(261,084)	(1,033,241,296)	(95,508,817)	168,999,971
차량운반구	7,730,749	(7,411)	(5,939,980)	(583,550)	1,199,808
공구와기구	1,200,844,395	(31,214)	(743,644,745)	(158,770,322)	298,398,114
비품	67,614,131	(42,425)	(47,783,836)	(3,354,079)	16,433,791
건설중인자산	87,441,686	-	-	-	87,441,686
합계	3,789,784,367	(2,298,811)	(2,112,284,169)	(435,497,436)	1,239,703,951

(2) 당기 및 전기 중 유형자산 장부금액의 주요 변동은 다음과 같습니다.

① 당기

(단위: 천원)						
구분	기초금액	취득	처분	감가상각비	기타(*1)(*2)	기말금액
토지	475,062,920	54,072	-	-	(7,354)	475,109,638
건물	175,450,508	245,602	(352)	(10,958,093)	4,907,028	169,644,693
구축물	16,717,153	509,016	(3)	(1,719,493)	1,866,056	17,372,729
기계장치	168,999,971	33,906	(96,855)	(32,913,358)	24,672,352	160,696,016
차량운반구	1,199,808	114,689	(257,180)	(415,684)	1,209,781	1,851,414
공구와기구	298,398,114	897,900	(224,932)	(89,610,504)	67,492,705	276,953,283
비품	16,433,791	3,901,949	(147,313)	(6,156,278)	291,722	14,323,871
건설중인자산	87,441,686	123,665,274	-	-	(100,251,023)	110,855,937

미착기계	-	1,318,137	-	-	-	1,318,137
합계	1,239,703,951	130,740,545	(726,635)	(141,773,410)	181,267	1,228,125,718

(*1) 당기 중 자본회원으로 유입된 금액은 1,073,366천원이며, 재고자산에서 차량운반구로 1,171,678천원 대체되었습니다. 한편, 유형자산 중 일부가 기타비유동자산으로 26,739천원 대체되었습니다.

(*2) 당기 중 자산 취득에 사용된 정부보조금 2,012,470천원과 환율변동효과는 기타에서 조정되었습니다.

② 전기

(단위: 천원)						
구분	기초금액	취득	처분	감가상각비	기타(*1)(*2)	기말금액
토지	475,072,283	73,126	(82,489)	-	-	475,062,920
건물	181,592,388	208,020	(1,039)	(10,618,327)	4,269,466	175,450,508
구축물	16,779,735	786,249	(7,845)	(1,681,746)	840,760	16,717,153
기계장치	173,322,039	44,987	(105,279)	(31,100,022)	26,838,246	168,999,971
차량운반구	1,034,519	244,577	(5,264)	(431,444)	357,420	1,199,808
공구와기구	227,760,362	4,905,915	(610,423)	(77,389,074)	143,731,334	298,398,114
비품	19,249,890	3,325,503	(51,121)	(6,905,811)	815,330	16,433,791
건설중인자산	103,179,053	158,642,593	-	-	(174,379,960)	87,441,686
미착기계	1,016,181	389,149	-	-	(1,405,330)	-
합계	1,199,006,450	168,620,119	(863,460)	(128,126,424)	1,067,266	1,239,703,951

(*1) 전기 중 자본회원으로 유입된 금액은 950,290천원이며, 재고자산에서 차량운반구로 251,882천원 대체되었습니다.

(*2) 전기 중 자산 취득에 사용된 정부보조금 133,034천원과 환율변동효과 24,568 천원은 기타에서 조정되었습니다.

(3) 당기말 현재 연결실체의 차입금 관련 담보 제공된 내역은 다음과 같습니다.

(단위: 천원)		
과목	장부금액	채권최고액
토지	340,125,850	207,000,000
건물및구축물	53,980,814	
기계장치 등	39,574	
합계	394,146,238	207,000,000

(4) 당기 및 전기 중 자본화된 차입원가와 자본화이자율은 다음과 같습니다.

(단위: 천원)		
구분	당기	전기
자본화된 차입원가	3,724,107	3,023,949
자본화이자율	3.35%	3.22%

한편, 당기 및 전기 중 무형자산으로 자본화된 차입원가는 각각 2,650,741천원 및 2,073,659천원 입니다.

12. 무형자산

(1) 당기말 및 전기말 현재 무형자산의 구성내역은 다음과 같습니다.

① 당기말

(단위: 천원)					
구분	취득원가	정정보조금	상각누계액	손상차손누계액	장부금액
개발비	345,185,015	-	(182,160,013)	-	163,025,002
산업재산권	4,360,730	(11,559)	(2,907,159)	(107,788)	1,334,224
기타무형자산	221,383,684	(6,186)	(30,567,312)	(1,409,450)	189,400,736
합계	570,929,429	(17,745)	(215,634,484)	(1,517,238)	353,759,962

② 전기말

(단위: 천원)					
구분	취득원가	정정보조금	상각누계액	손상차손누계액	장부금액
개발비	304,955,420	-	(115,794,054)	-	189,161,366
산업재산권	3,984,136	(18,286)	(2,294,527)	(78,338)	1,592,985
기타무형자산	139,841,157	(20,628)	(26,943,689)	(362,469)	112,514,371
합계	448,780,713	(38,914)	(145,032,270)	(440,807)	303,268,722

(2) 당기 및 전기 중 무형자산의 변동내역은 다음과 같습니다.

① 당기

(단위: 천원)							
구분	기초	취득	상각	손상차손 및 환입	대체	기타(*)	기말
내부개발로 인한 무형자산:							
개발비	189,161,366	-	(66,365,959)	-	40,229,595	-	163,025,002
기타무형자산	104,765,438	115,704,215	-	(1,046,981)	(40,229,595)	2,650,741	181,843,818
소 계	293,926,804	115,704,215	(66,365,959)	(1,046,981)	-	2,650,741	344,868,820
개별취득으로 인한 무형자산:							
산업재산권	1,592,985	376,594	(605,905)	(29,450)	-	-	1,334,224
기타무형자산	7,748,933	3,417,166	(3,609,181)	-	-	-	7,556,918
소 계	9,341,918	3,793,760	(4,215,086)	(29,450)	-	-	8,891,142
합 계	303,268,722	119,497,975	(70,581,045)	(1,076,431)	-	2,650,741	353,759,962

(*) 당기 중 기타무형자산에 자본화원가로 유입된 금액은 2,650,741 천원입니다.

② 전기

(단위: 천원)								
구분	기초	취득	처분	상각	손상차손 및 환입	대체	기타(*)	기말
내부개발로 인한 무형자산:								

개발비	101,512,605	-	-	(46,513,168)	-	134,161,929	-	189,161,366
기타무형자산	123,384,189	113,469,519	-	-	-	(134,161,929)	2,073,659	104,765,438
소 계	224,896,794	113,469,519	-	(46,513,168)	-	-	2,073,659	293,926,804
개별취득으로 인한 무형자산:								
산업재산권	1,709,533	495,075	-	(587,912)	(23,711)	-	-	1,592,985
기타무형자산	7,738,171	4,293,048	(763,636)	(3,732,285)	213,635	-	-	7,748,933
소 계	9,447,704	4,788,123	(763,636)	(4,320,197)	189,924	-	-	9,341,918
합 계	234,344,498	118,257,642	(763,636)	(50,833,365)	189,924	-	2,073,659	303,268,722

(*) 전기 중 기타무형자산에 자본화원가로 유입된 금액은 2,073,659천원입니다.

(3) 당기말 현재 연결실체의 주요 개발비 내역은 다음과 같습니다.

(단위: 천원)			
계정과목	프로젝트명	장부금액	잔여상각기간(*1)
개발비	RV(*2)	139,065,824	1 ~ 4 년
	파워트레인 등	23,959,178	1 ~ 4 년
기타의무형자산	RV(*3)	164,494,424	-
	파워트레인 등	17,349,394	-
합계		344,868,820	

(*1) 상각을 개시한 경우 잔여상각기간을 기재하고, 시작하지 않은 경우는 "-"로만 표시하였습니다.

(*2) 당기말 현재 판매가 진행 중인 차종에 대한 개발 프로젝트입니다.

(*3) 소비자의 요구 및 시장 상황에 대응하기 위해 당기말 현재 진행 중인 차량 개발 프로젝트입니다.

(4) 당기 및 전기 중 연구와 개발과 관련하여 지출한 비용은 다음과 같습니다.

(단위: 천원)		
구분	당기	전기
기타의무형자산	118,354,956	115,543,178
제조원가	69,401,524	56,080,698
판매비와 관리비	13,882,448	19,616,836
합계	201,638,928	191,240,712

13. 차입금

(1) 당기말 및 전기말 현재 단기차입금 내역은 다음과 같습니다.

(단위: 천원)				
차입처	종류	연이자율(%)	당기말	전기말
한국산업은행	운영자금	CD금리 + 1.98	30,000,000	30,000,000
(주)우리은행	운영자금	-	-	12,500,000
국민은행(주)	일반시설자금(*)	CD금리 + 2.00	5,000,000	-
한국씨티은행 등	BANKER'S USANCE	0.30 ~ 3.53	143,227,545	121,340,987
합계			178,227,545	163,840,987

(*) 장기차입금 중 만기가 1년 이내 도래하는 금액입니다.

(2) 당기말 및 전기말 현재 장기차입금 내역은 다음과 같습니다.

(단위: 천원)				
차입처	종류	연이자율(%)	당기말	전기말
한국산업은행	시설자금	CD금리 + 1.57	70,000,000	70,000,000
(주)우리은행	운영자금	-	-	12,500,000
국민은행(주)	시설자금	CD금리 + 2.00	10,000,000	-
차감: 1년 이내 도래분			(5,000,000)	(12,500,000)
합계			75,000,000	70,000,000

(3) 당기말 현재 차입금과 관련하여 제공한 담보내역은 다음과 같습니다.

(단위: 천원)			
담보권자	담보제공자산	차입금액	채권최고액
한국산업은행	토지, 건물, 구축물 및 기계장치	100,000,000	195,000,000
국민은행(주)	토지, 건물	10,000,000	12,000,000
합계		110,000,000	207,000,000

14. 기타지급채무

당기말 및 전기말 현재 기타지급채무 내역은 다음과 같습니다.

(단위: 천원)		
구분	당기말	전기말
미지급비용	38,053,382	37,164,320

15. 제품보증충당부채

당기 및 전기 중 연결실체는 제품매출에 대해 보증수리를 실시하고 있으며, 이에 따라 예상되는 보증수리비용 추산액을 제품보증충당부채로 설정하고 있습니다.

(단위: 천원)		
구분	당기말	전기말
기초잔액	146,239,557	145,848,984
증가	27,317,843	41,427,330
감소	(38,519,313)	(41,036,757)
기말잔액	135,038,087	146,239,557
유동성	49,209,826	53,046,748
비유동성	85,828,261	93,192,809

16. 기타부채

당기말 및 전기말 현재 기타부채의 장부금액은 다음과 같습니다.

(단위: 천원)				
구분	당기말		전기말	
	유동	비유동	유동	비유동
선수금	3,817,676	-	3,943,130	-
예수보증금	525,166	-	531,789	-
예수금	22,650,209	-	30,701,562	-
선수수익	5,968,033	11,317,482	-	-
합계	32,961,084	11,317,482	35,176,481	-

17. 퇴직급여제도

(1) 당기말 및 전기말 현재 확정급여형 퇴직급여제도와 관련하여 연결실체의 의무로 인하여 발생하는 연결재무상태표상 구성항목은 다음과 같습니다.

(단위: 천원)		
구분	당기말	전기말
기금이 적립된 제도에서 발생한 확정급여채무의 현재 가치	330,195,117	285,658,090
사외적립자산의 공정가치	(1,013,651)	(1,094,967)
순확정급여부채	329,181,466	284,563,123

(2) 당기 및 전기 중 순확정급여부채의 조정내역은 다음과 같습니다.

① 당기

(단위: 천원)			
구분	확정급여채무 현재가치	사외적립자산	합계
기초잔액	285,658,090	(1,094,967)	284,563,123
당기근무원가	36,320,832	-	36,320,832
이자비용(이자수익)	8,892,349	(34,034)	8,858,315
소계	330,871,271	(1,129,001)	329,742,270
재측정요소:			
사외적립자산의 손실(위의 이자에 포함된 금액 제외)	-	20,618	20,618
추정과 실제의 차이로 인한 보험수리적 손익	1,253,039	-	1,253,039
재무적가정의 변동에서 발생하는 보험수리적손익	18,608,552	-	18,608,552
인구통계학적 가정의 변동에서 발생하는 보험수리적손익	158,296	-	158,296
소계	20,019,887	20,618	20,040,505
제도에서 지급한 금액	(94,732)	94,732	-
지급액	(20,601,309)	-	(20,601,309)
기말잔액	330,195,117	(1,013,651)	329,181,466

② 전기

(단위: 천원)			
구분	확정급여채무 현재가치	사외적립자산	합계
기초잔액	280,792,667	(1,183,467)	279,609,200
당기근무원가	37,549,102	-	37,549,102
이자비용(이자수익)	8,063,849	(33,950)	8,029,899
소계	326,405,618	(1,217,417)	325,188,201
재측정요소:			
사외적립자산의 손실(위의 이자에 포함된 금액 제외)	-	19,501	19,501
추정과 실제의 차이로 인한 보험수리적 손익	(12,356,496)	-	(12,356,496)
재무적가정의 변동에서 발생하는 보험수리적손익	(8,594,588)	-	(8,594,588)
인구통계학적 가정의 변동에서 발생하는 보험수리적손익	185,044	-	185,044
소계	(20,766,040)	19,501	(20,746,539)
제도에서 지급한 금액	(102,949)	102,949	-
지급액	(19,878,539)	-	(19,878,539)
기말잔액	285,658,090	(1,094,967)	284,563,123

(3) 당기말 및 전기말 현재 사외적립자산의 공정가치 구성요소는 다음과 같습니다.

(단위: 천원)		
구분	당기말	전기말
보험상품	1,013,651	1,094,967

(4) 당기말 및 전기말 현재 보험수리적평가를 위하여 사용된 주요 가정은 다음과 같습니다.

(단위: %)		
구분	당기말	전기말
할인율	2.63	3.15
기대임금상승률(인플레이션 포함)	3.95	3.94

연결실체는 확정급여채무의 현재가치를 계산하기 위한 할인율로 확정급여채무의 통화 및 예상지급시기와 일관성이 있는 우량 회사채(AA+)의 수익률을 적용하고 있습니다. 사외적립자산에 대한 기대수익율은 확정급여채무의 현재가치 계산에 사용한 할인율과 동일하게 적용하였습니다.

당기말과 전기말 현재 확정급여채무의 가중평균 듀레이션은 각각 11.6년 및 12.0년입니다.

(5) 당기말 현재 유의적인 각각의 보험수리적 가정이 발생가능한 합리적인 범위 내에서 변동한다면 확정급여채무에 미치게 될 영향은 다음과 같습니다.

(단위: 천원)	
구분	확정급여채무의 변동

	1% 상승	1% 하락
할인율	(33,690,779)	39,170,533
기대임금상승율	37,026,125	(32,517,154)

민감도분석은 제도에서 발생할 것으로 기대되는 모든 현금흐름의 분산을 고려하지는 않았으나, 사용된 가정에 대한 민감도의 근사치를 제공하고 있습니다.

18. 우발채무와 약정사항

당기말 현재 연결실체의 우발채무 및 주요 약정사항의 내용은 다음과 같습니다.

(1) 연결실체는 전제품의 매출에 대해 제조물배상책임보험에 가입하고 있습니다.

(2) 당기말 현재 연결실체는 한국산업은행 등 다수의 금융기관과 일반대출, 무역금융 등의 여신 약정을 체결하고 있으며 이와 관련한 한도는 원화한도 257,000백만원 및 외화한도 USD 260,000,000입니다.

(3) 연결실체는 당기말 현재 수출 거래와 관련한 선수금 환급보증 및 계약이행보증을 위한 신용계약을 (주)한국스탠다드차타드 은행과 체결하고 있습니다. 당기말 현재 이행보증금액은 USD 896,649 입니다.

(4) 당기말 현재 국내에서 진행중인 소송사건 중 연결실체가 원고인 소송사건은 3건(소송금액: 4,592백만원)이고, 피고로 진행중인 소송사건은 12건 (소송금액: 3,879백만원)입니다. 연결실체는 당기말 현재 진행중인 소송과 관련하여 손실금액을 합리적으로 추정할 수 있고 손실이 발생할 가능성이 높은 금액 6,584백만원을 미지급금으로 계상하고 있습니다.

(5) 운용리스약정 - 리스이용자

1) 연결실체는 사무용비품임대, 차량임대 등의 운용리스계약을 체결하고 있으며, 당기말과 전기말 현재 해지불능 운용리스계약과 관련된 미래의 리스료 지급계획은 다음과 같습니다.

① 당기말

(단위: 천원)			
구분	리스료지급계획		리스료총액
	1년 이내	1년 ~ 5년	
사무실 및 창고임대 등	1,533,972	4,310,848	5,844,820
차량운반구	409,123	442,359	851,482
사무용비품	1,468,006	2,104,231	3,572,237
합계	3,411,101	6,857,438	10,268,539

② 전기말

(단위: 천원)			
구분	리스료지급계획		리스료총액
	1년 이내	1년 ~ 5년	
사무실임대 및 창고등	860,361	2,493,782	3,354,143

차량운반구	405,207	226,431	631,638
사무용품	2,200,110	5,331,313	7,531,423
합계	3,465,678	8,051,526	11,517,204

2) 당기와 전기 중 해지가능계약을 포함한 운용리스계약과 관련하여 연결실체가 인식한 리스료는 각각 5,666백만원 및 5,649백만원 입니다.

(6) 운용리스약정 - 제공자

당기와 전기 중 리스제공자 입장에서의 해지가능한 운용리스 및 전대리스와 관련하여 연결 실체가 인식한 리스료수익은 다음과 같습니다.

(단위: 천원)		
구분	당기	전기
전대수익(*)	663,325	688,145
임대수익	178,956	658,188
합계	842,281	1,346,333

(*) 전대수익과 관련된 전대리스료는 리스수익과 순액으로 인식함에 따라서 상기 리스이용자의 전대리스료는 표시하지 않았습니다.

19. 자본금

당기말 및 전기말 현재 연결실체의 자본금 내역은 다음과 같습니다.

(단위: 천원)		
구분	당기말	전기말
수권주식수(주)	3,000,000,000	3,000,000,000
발행주식수(주)	137,949,396	137,949,396
1주의 금액(원)	5,000	5,000
자본금	689,746,980	689,746,980

20. 기타불입자본

당기말 및 전기말 현재 연결실체의 기타불입자본내역은 다음과 같습니다.

(단위: 천원)		
구분	당기말	전기말
주식발행초과금	12,916,273	12,916,273
감자차익	74,061,697	118,189,001
출자전환채무	931,508	931,508
자기주식처분이익	-	1,105,137
합계	87,909,478	133,141,919

21. 기타자본구성요소

(1) 당기말 및 전기말 현재 연결실체의 기타자본구성요소 내역은 다음과 같습니다.

(단위: 천원)

구분	당기말	전기말
파생상품평가손익	103,000	-
해외사업환산차대	1,139,617	1,153,581
합계	1,242,617	1,153,581

(2) 당기 및 전기 중 파생상품평가손익의 변동내역은 다음과 같습니다.

(단위: 천원)		
구분	당기	전기
기초	-	(2,574,700)
파생상품의 평가로 인한 순평가차익	103,000	-
당기손익으로 재분류된 금액	-	2,574,700
기말	103,000	-

(3) 당기 및 전기 중 해외사업환산손익의 변동내역은 다음과 같습니다.

(단위: 천원)		
구분	당기	전기
기초	1,153,581	1,288,887
해외사업환산손익의 변동	(13,964)	(135,306)
기말	1,139,617	1,153,581

22. 결손금

(1) 당기말 및 전기말 현재 결손금 내역은 다음과 같습니다.

(단위: 천원)		
구분	당기말	전기말
결손금	(85,610,655)	(48,887,556)

(2) 당기 및 전기 중 결손금의 변동내역은 다음과 같습니다.

(단위: 천원)		
구분	당기	전기
기초	(48,887,556)	(3,799,101)
결손금처리	45,232,442	-
당기순손실	(61,838,227)	(65,821,198)
순확정급여부채의 재측정요소	(20,040,505)	20,746,539
공동기업 순확정급여부채의 재측정요소	(76,809)	(13,796)
기말	(85,610,655)	(48,887,556)

23. 법인세비용

(1) 당기 및 전기 중 법인세비용의 구성내역은 다음과 같습니다.

(단위: 천원)		
구분	당기	전기
지배회사 법인세비용(*)	-	-
종속기업 법인세비용	40,708	37,175
합계	40,708	37,175

(*) 보고기간 종료일 현재 세무상 결손금 등이 미래에 실현될 가능성이 희박하여 법인세효과를 인식하지 아니하였습니다.

(2) 당기 및 전기 중 주요 누적일시적차이 및 이연법인세자산(부채)의 증감내역은 다음과 같습니다.

① 당기

(단위: 천원)				
구분	기초	감소	증가	기말
<차감(가산)할 일시적차이 및 세무상결손금>				
대손충당금	1,597,027	1,614,687	2,432,766	2,415,106
정부보조금	3,025,471	2,297,962	4,312,115	5,039,624
제품보증충당부채	146,239,557	146,239,557	135,038,086	135,038,086
퇴직급여충당부채	287,112,258	20,550,333	64,848,500	331,410,425
유형자산손상차손	91,298,992	6,653,531	23,829	84,669,290
무형자산	23,602,904	6,590,801	2,145,022	19,157,125
감가상각비	13,534,126	1,031,848	4,259,448	16,761,726
미지급금	26,556,965	28,265,201	23,788,110	22,079,874
미지급비용	36,769,573	36,769,573	37,502,860	37,502,860
공동기업투자주식	(2,480,564)	-	(1,642,493)	(4,123,057)
파생상품평가손익	409,259	409,259	(891,319)	(891,319)
기타장기종업원급여	16,328,928	16,328,928	17,039,484	17,039,484
매출채권	2,458,305	-	446,041	2,904,346
미수금	2,007,258	37,313	1,059,860	3,029,805
토지	(260,713,528)	-	-	(260,713,528)
기타	838,816	(100,987)	3,953,187	4,892,990
세무상결손금	1,108,462,181	-	47,224,696	1,155,686,877
소 계	1,497,047,528	266,688,006	341,540,192	1,571,899,714
이연법인세자산 인식제외 금액	1,497,047,528	266,688,006	341,540,192	1,571,899,714
이연법인세자산 인식대상 금액	-	-	-	-
세 율	22.0%			22.0%
차감할 일시적차이 및 세무상 결손금으로 인한 이연법인세자산	-	-	-	-
<이월세액공제>				
이월세액공제	3,223,052	-	19,233,613	22,456,665
이연법인세자산 인식제외 금액	3,223,052	-	19,233,613	22,456,665
이연법인세자산 인식대상 금액	-	-	-	-
이월세액공제로 인한 이연법인세자산	-	-	-	-

이연법인세 총액	-	-	-	-
----------	---	---	---	---

② 전기

(단위: 천원)				
구분	기초	감소	증가	기말
<차감(가산)할 일시적차이 및 세무상결손금>				
대손충당금	-	-	1,597,027	1,597,027
정부보조금	3,025,504	1,163,320	1,163,287	3,025,471
제품보증충당부채	145,848,984	145,848,984	146,239,557	146,239,557
퇴직급여충당부채	282,337,426	19,766,561	24,541,393	287,112,258
유형자산손상차손	99,336,813	8,037,821	-	91,298,992
무형자산	231,282	8,221,828	31,593,450	23,602,904
감가상각비	11,528,277	1,125,035	3,130,884	13,534,126
미지급금	26,297,688	26,773,724	27,033,001	26,556,965
미지급비용	34,274,171	34,274,171	36,769,573	36,769,573
공동기업투자주식	-	-	(2,480,564)	(2,480,564)
파생상품평가손익	5,042,771	5,042,771	409,259	409,259
기타장기종업원급여	16,688,601	16,688,601	16,328,928	16,328,928
매출채권	-	-	2,458,305	2,458,305
미수금	-	4,320,982	6,328,240	2,007,258
토지	(260,713,528)	-	-	(260,713,528)
기타	887,397	96,382	47,801	838,816
세무상결손금	1,113,990,602	5,528,421	-	1,108,462,181
소 계	1,478,775,988	276,888,601	295,160,141	1,497,047,528
이연법인세자산 인식제외 금액	1,478,775,988	276,888,601	295,160,141	1,497,047,528
이연법인세자산 인식대상 금액	-	-	-	-
세 율	22.0%			22.0%
차감할 일시적차이 및 세무상 결손금으로 인한 이연법인세자산	-			-
<이월세액공제>				
이월세액공제	3,223,052	-	-	3,223,052
이연법인세자산 인식제외 금액	3,223,052	-	-	3,223,052
이연법인세자산 인식대상 금액	-	-	-	-
이월세액공제로 인한 이연법인세자산	-	-	-	-
이연법인세 총액	-	-	-	-

연결실체는 일시적차이, 이월결손금 및 이월세액공제에 대하여 미래과세소득의 발생으로 인한 법인세효과를 예측할 수 없어 이연법인세자산을 인식하지 않았습니다.

(3) 이연법인세자산으로 인식되지 않은 세무상결손금 및 이월세액공제의 만료 예상 정보는 다음과 같습니다.

(단위 : 천원)

구분	세무상결손금	이월세액공제
1년 이내	569,599,726	2,023,360
1년 ~ 5년 이내	431,643,646	20,433,305
5년 ~ 10년 이내	154,443,505	-
합계	1,155,686,877	22,456,665

24. 비용의 성격별 분류

당기 및 전기 중 발생한 비용의 성격별 분류는 다음과 같습니다.

(단위: 천원)		
구분	당기	전기
재고자산의 변동	(20,658,297)	(19,936,950)
원재료투입 및 상품매입액	2,560,539,435	2,369,824,804
종업원급여	543,376,706	525,957,045
감가상각비	141,773,410	128,126,424
무형자산상각비	70,581,045	50,833,365
기타	473,357,244	505,108,763
합계(*)	3,768,969,543	3,559,913,451

(*) 매출원가 및 판매비와 관리비의 합계입니다.

25. 파생상품

연결실체는 외화환율변동 위험을 최소화하기 위한 목적으로 한국산업은행 등과 통화선도계약을 체결하고 있습니다. 당기말 현재 현금흐름위험회피회계를 적용한 통화선도계약평가 중 효과적인 부분인 파생상품평가손익 103,000천원은 기타자본으로 회계처리 하였습니다. 한편, 현금흐름위험회피에 비효과적인 부분 및 당기손익인식금융상품에 해당하는 통화선도계약의 파생상품평가이익 806,894천원 및 파생상품평가손실 18,575천원은 당기손익으로 인식하였습니다.

26. 판매비와 관리비

(1) 당기 및 전기 중 판매비 세부내역은 다음과 같습니다.

(단위: 천원)		
구분	당기	전기
판매보증비	49,391,583	64,029,487
판매수수료	235,656,996	236,689,627
광고선전비	17,977,724	18,803,819
수출제비	9,247,333	33,078,418
기타판매비	23,476,537	38,096,189
합계	335,750,173	390,697,540

(2) 당기 및 전기 중 관리비 세부내역은 다음과 같습니다.

(단위: 천원)		
구분	당기	전기
급여	53,615,276	52,725,428
퇴직급여	5,912,583	5,732,951
복리후생비	13,249,465	12,329,403
임차료	12,226,314	11,537,739
지급수수료	37,222,934	35,326,474
감가상각비	15,538,974	14,089,709
경상개발비	13,882,448	19,616,836
무형자산상각비	4,129,695	4,320,197
대손상각비(환입)	(2,416)	33,507
기타관리비	34,921,623	34,943,870
합계	190,696,896	190,656,114

27. 기타영업외수익 및 비용

(1) 당기 및 전기 중 기타영업외수익 세부내역은 다음과 같습니다.

(단위: 천원)		
구분	당기	전기
외환차익	5,772,244	11,049,978
외화환산이익	269,394	501,746
유형자산처분이익	243,229	179,970
기타	4,916,270	17,424,484
합계	11,201,137	29,156,178

(2) 당기 및 전기 중 기타영업외비용 세부내역은 다음과 같습니다.

(단위: 천원)		
구분	당기	전기
외환차손	5,878,888	9,171,400
외화환산손실	601,157	659,308
유형자산처분손실	522,078	748,646
매출채권처분손실	73,131	14,775,609
기타대손상각비	195,019	3,723,115
기타	3,260,588	5,936,365
합계	10,530,861	35,014,443

28. 금융수익 및 금융비용

(1) 당기 및 전기 중 금융수익 세부내역은 다음과 같습니다.

(단위: 천원)		
구분	당기	전기
이자수익	2,485,558	2,756,319
배당금수익	11,000	11,000
외환차익	3,959,690	8,772,392
외화환산이익	903,198	5,615,197
파생상품거래이익	4,835,727	8,824,608
파생상품평가이익	806,894	-
합계	13,002,067	25,979,516

(2) 당기 및 전기 중 금융비용 세부내역은 다음과 같습니다.

(단위: 천원)		
구분	당기	전기
이자비용	963,968	918,941
외환차손	9,322,028	11,945,457
외화환산손실	1,017,763	5,737
파생상품거래손실	1,690,833	8,745,827
파생상품평가손실	18,575	409,259
합계	13,013,167	22,025,221

(3) 당기 및 전기 중 범주별로 분석한 금융순손익의 내역은 다음과 같습니다.

(단위: 천원)		
구분	당기	전기
상각후원가측정 금융자산및금융부채	(3,955,313)	4,273,773
비유동금융자산	11,000	11,000
파생상품자산/부채	3,933,213	(330,478)
합계	(11,100)	3,954,295

29. 주당순손실

(1) 당기 및 전기 중 기본주당순손실 산정내역은 다음과 같습니다.

(단위: 천원, 주)		
구분	당기	전기
당기순손실	(61,838,227)	(65,821,198)
보통주에 귀속되는 손익	(61,838,227)	(65,821,198)
가중평균유통보통주식수	137,949,396	137,801,538
기본 및 희석주당손익(*)	(448)원	(478)원

(*) 보고기간 종료일 현재 당사가 발행한 희석성 잠재적보통주가 없으므로 기본주당손익과 희석주당손익은 동일합니다.

(2) 당기 및 전기의 유통보통주식수 산정내역은 다음과 같습니다.

① 당기

(단위: 주)					
구분	유통기간(개시)	유통기간(종료)	발행주식수	가중치	유통주식수
기초	2018-01-01	2018-12-31	137,949,396	365/365	137,949,396

② 전기

(단위: 주)					
구분	유통기간(개시)	유통기간(종료)	발행주식수	가중치	유통주식수
기초	2017-01-01	2017-03-16	137,220,096	74/365	27,819,965
유상증자	2017-03-16	2017-12-31	137,949,396	291/365	109,981,573
합계					137,801,538

30. 영업으로부터 창출된 현금흐름

(1) 당기 및 전기 중 영업으로부터 창출된 현금흐름은 다음과 같습니다.

(단위: 천원)				
구분	당기		전기	
1. 당기순손실		(61,838,227)		(65,821,198)
2. 조정사항		290,877,429		280,201,951
퇴직급여	45,179,147		45,579,001	
감가상각비	141,773,410		128,126,424	
무형자산상각비	70,581,045		50,833,365	
매출채권처분손실	73,131		14,775,609	
외화환산손익	446,328		(5,451,898)	
유형자산처분손익	278,850		568,676	
이자수익비용	(1,521,590)		(1,837,378)	
배당금수익	(11,000)		(11,000)	
파생상품평가손익	(788,319)		409,259	
재고자산평가손실	7,981,632		3,542,010	
판매보증충당부채 전입액	27,285,583		41,427,330	
지분법이익	(1,719,302)		(1,395,753)	
기타	1,318,514		3,636,306	
3. 영업활동으로 인한 자산·부채의 변동		(49,981,589)		(8,904,655)
매출채권의 감소(증가)	28,582,182		10,530,730	
미수금의 감소(증가)	66,885		(1,095,178)	
재고자산의 감소(증가)	(9,587,462)		(27,109,085)	
기타자산의 감소(증가)	(2,815,509)		1,992,743	
매입채무의 증가(감소)	8,633,150		43,628,066	

미지급금의 증가(감소)	(25,900,071)		22,988,506	
미지급비용의 증가(감소)	751,693		2,495,403	
판매보증충당부채의 감소	(38,519,313)		(41,036,757)	
퇴직금의 지급	(20,601,309)		(19,878,539)	
기타부채의 증가(감소)	9,408,165		(1,420,544)	
영업으로부터 창출된 현금흐름		179,057,613		205,476,098

(2) 당기와 전기 중 현금의 유입과 유출이 없는 중요한 거래내역은 다음과 같습니다.

(단위: 천원)		
구분	당기	전기
유형자산 취득 관련 미지급금 변동	(6,189,253)	11,118,329

(3) 재무활동에서 생기는 부채의 변동내역은 다음과 같습니다.

① 당기

(단위: 천원)						
구분	기초금액	현금 변동		비현금 변동	환율변동	기말금액
		증가	감소	유동성대체	증가(감소)	
Usance단기차입금(*)	121,340,987	21,769,058	-	-	117,500	143,227,545
일반단기차입금	42,500,000	-	(12,500,000)	5,000,000	-	35,000,000
장기차입금	70,000,000	10,000,000	-	(5,000,000)	-	75,000,000
합계	233,840,987	31,769,058	(12,500,000)	-	117,500	253,227,545

② 전기

(단위: 천원)						
구분	기초금액	현금 변동		비현금 변동	환율변동	기말금액
		증가	감소	유동성대체	증가(감소)	
Usance단기차입금(*)	126,967,721	-	(14,059)	-	(5,612,675)	121,340,987
일반단기차입금	55,000,000	-	(25,000,000)	12,500,000	-	42,500,000
장기차입금	12,500,000	70,000,000	-	(12,500,000)	-	70,000,000
합계	194,467,721	70,000,000	(25,014,059)	-	(5,612,675)	233,840,987

(*)Usance 관련 단기차입금 현금 증가 및 감소는 순액으로 표시하였습니다.

31. 부문별 보고

(1) 연결실체는 영업수익을 창출하는 재화나 용역의 성격 및 서비스를 제공하기 위한자산의 특성 등을 고려하여 연결실체 전체를 단일 보고부문으로 결정하였습니다. 따라서, 보고부문 별 영업손익 및 법인세비용차감전순손익, 자산·부채총액에 대한 주석 기재는 생략하였습니다.

(2) 당기 및 전기 중 각 지역에 대한 매출 정보내역은 다음과 같습니다.

(단위: 천원)		
구분	당기	전기
한국	3,005,311,067	2,732,196,915
유럽	317,650,218	380,203,457
아시아·태평양	119,458,721	172,847,893
기타	286,152,937	222,388,490
연결조정	(23,779,397)	(12,999,111)
합계	3,704,793,546	3,494,637,644

비유동자산의 경우 모두 국내에 소재하므로 별도 기재하지 아니하였으며 매출액의 대부분은 개인 및 해외대리점과의 계약을 통해 발생하므로 매출액의 10%를 초과하는 주요 고객은 없습니다.

(3) 당기 및 전기 중 제품 및 용역에 대한 매출 정보내역은 다음과 같습니다.

(단위: 천원)		
구분	당기	전기
제품	3,240,404,523	3,117,252,232
상품 등	362,319,256	337,069,352
기타	102,069,767	40,316,060
합계	3,704,793,546	3,494,637,644

(4) 계약잔액

고객과의 계약에서 생기는 수취채권, 계약자산 및 계약부채는 다음과 같습니다.

(단위: 천원)		
구분	당기말	전기말
고객과의 계약에서 생기는 수취채권	158,512,150	183,645,818
계약자산	-	3,958,500
계약부채	17,311,822	1,776,567

계약자산은 기간에 걸쳐 이행하는 기술용역제공계약 등에서 완료된 작업으로부터 발생되었으며, 계약부채는 선수수익, 선수금에 포함되어있는 채무로 기간에 걸쳐 이행하는 보증 및 운송계약으로부터 발생되었습니다.

32. 특수관계자와의 거래

(1) 당기말 현재 연결실체의 특수관계자는 다음과 같습니다.

구분	특수관계자의 명칭
지배회사	Mahindra & Mahindra Ltd.
공동기업	에스와이오토캐피탈 주식회사
기타특수관계자	Mahindra Vehicle Manufacturing Ltd.
	Mahindra Electric Mobility Ltd.

	Mahindra&Mahindra South Africa Ltd.
	PININFARINA S.P.A.

(2) 당기 및 전기 중 특수관계자 거래 내역은 다음과 같습니다.

① 당기

(단위: 천원)				
구분	회사의 명칭	매출	매입	기타비용
지배회사	Mahindra & Mahindra Ltd.	12,961,510	110,907	4,830,477
공동기업	에스와이오토캐피탈 주식회사	-	-	21,734,022
기타특수관계자	Mahindra Vehicle Manufacturing Ltd.	29,117,955	-	-
	Mahindra Electric Mobility Ltd.	-	-	2,606,664
	Mahindra&Mahindra South Africa Ltd.	78,433	-	-
	PININFARINA S.P.A	-	-	525,391
합계		42,157,898	110,907	29,696,554

② 전기

(단위: 천원)					
구분	회사의 명칭	매출	기타수익	매입	기타비용
지배회사	Mahindra & Mahindra Ltd.	8,898,635	95,019	1,529,987	640,963
공동기업	에스와이오토캐피탈 주식회사	-	-	-	14,089,290
기타특수관계자	Mahindra Vehicle Manufacturing Ltd.	646,737	-	-	-
	Mahindra&Mahindra South Africa Ltd.	88,520	5,179	-	17,752
	PININFARINA S.P.A	-	-	-	946,091
합계		9,633,892	100,198	1,529,987	15,694,096

(3) 당기말 및 전기말 현재 채권·채무잔액은 다음과 같습니다.

① 당기말

(단위: 천원)				
구분	회사의 명칭	채권		채무
		매출채권	기타채권	기타채무
지배회사	Mahindra & Mahindra Ltd.	4,171,953	30,314	669,683
공동기업	에스와이오토캐피탈 주식회사	-	-	242,805
기타특수관계자	Mahindra Vehicle Manufacturing Ltd.	5,405,701	-	2,500,000
	Mahindra Electric Mobility Ltd.	-	-	44,724
	Mahindra&Mahindra South Africa Ltd.	-	-	11,560
합계		9,577,654	30,314	3,468,772

② 전기말

(단위: 천원)			
구분	회사의 명칭	채권	채무

		매출채권	기타채권	기타채무
지배회사	Mahindra & Mahindra Ltd.	4,120,559	77,342	2,308,472
공동기업	에스와이오토캐피탈 주식회사	-	-	450,795
기타특수관계자	Mahindra Vehicle Manufacturing Ltd.	37,279	-	-
	Mahindra&Mahindra South Africa Ltd.	-	-	18,250
합계		4,157,838	77,342	2,777,517

연결실체는 당기말 및 전기말 현재 상기 특수관계자 채권에 대하여 인식하고 있는 대손충당금은 없습니다.

(4) 당기 및 전기 중 특수관계자와의 자금거래는 존재하지 않습니다.

(5) 당기와 전기 중 연결실체가 주요 경영진(미등기임원 포함)에 대한 보상을 위해 비용으로 반영한 금액은 다음과 같습니다.

(단위: 천원)		
구분	당기	전기
단기종업원급여	6,939,709	7,467,468
퇴직급여	131,900	135,329

33. 금융상품

(1) 자본위험관리

연결실체는 부채와 자본 잔액의 최적화를 통하여 주주이익을 극대화시키는 동시에 계속기업으로서 지속될 수 있도록 자본을 관리하고 있습니다. 연결실체는 자본관리지표로 부채비율을 이용하고 있으며 이 비율은 총부채를 총자본으로 나누어 산출하고 있으며 총부채 및 총자본은 연결재무제표의 금액을 기준으로 계산합니다. 또한, 연결실체는 외부적으로 강제된 자기자본규제를 받는 대상은 아닙니다.

당기말 및 전기말 현재 부채비율은 다음과 같습니다.

(단위: 천원)		
구분	당기말	전기말
부채	1,512,353,646	1,472,863,949
자본	693,288,420	775,154,924
부채비율	218.14%	190.01%

(2) 당기말 및 전기말 현재 연결실체의 금융자산과 금융부채의 범주별 내역은 다음과 같습니다.

1) 금융자산

① 당기말

(단위: 천원)					
구분	상각후원가	당기손익 공정가치측정	현금흐름 위험회피수단	합계	공정가치
현금및현금성자산	156,062,657	-	-	156,062,657	156,062,657
장기금융상품	4,000	-	-	4,000	4,000
매출채권및기타채권	207,545,265	-	-	207,545,265	207,545,265
비유동금융자산	-	560,000	-	560,000	560,000
파생상품자산	-	806,894	84,425	891,319	891,319
합계	363,611,922	1,366,894	84,425	365,063,241	365,063,241

② 전기말

(단위: 천원)				
구분	상각후원가	당기손익 공정가치측정	합계	공정가치
현금및현금성자산	215,443,730	-	215,443,730	215,443,730
장기금융상품	4,000	-	4,000	4,000
매출채권및기타채권	236,032,708	-	236,032,708	236,032,708
비유동금융자산	-	560,000	560,000	560,000
합계	451,480,438	560,000	452,040,438	452,040,438

2) 금융부채

① 당기말

(단위: 천원)				
구분	상각후원가	당기손익 공정가치측정	합계	공정가치
매입채무및기타채무	693,223,692	-	693,223,692	693,223,692
차입금	253,227,545	-	253,227,545	253,227,545
합계	946,451,237	-	946,451,237	946,451,237

② 전기말

(단위: 천원)				
구분	상각후원가	당기손익 공정가치측정	합계	공정가치
매입채무및기타채무	718,008,735	-	718,008,735	718,008,735
차입금	233,840,987	-	233,840,987	233,840,987
파생상품부채	-	409,259	409,259	409,259
합계	951,849,722	409,259	952,258,981	952,258,981

(3) 재무위험관리

연결실체는 신용위험, 유동성 위험과 시장위험에 노출되어 있습니다. 연결실체는 이러한 위험요소들을 관리하기 위하여 각각의 위험요인에 대해 면밀하게 모니터링하고 대응하는 위험 관리 정책 및 프로그램을 운영하고 있습니다.

재무위험관리의 대상이 되는 연결실체의 금융자산은 현금 및 현금성자산, 비유동금융자산, 매출채권 및 기타채권 등으로 구성되어 있으며 금융부채는 매입채무 및 기타채무, 차입금 등으로 구성되어 있습니다.

1) 시장위험

가. 환율변동위험

연결실체는 글로벌 영업 및 장부통화와 다른 수입과 지출로 인해 외화 환포지션이 발생하며, 환포지션이 발생하는 주요 외화로는 USD, EUR, JPY 등이 있습니다. 연결실체는 외화로 표시된 채권과 채무 관리를 통하여 환노출 위험을 주기적으로 평가, 관리 및 보고하고 있습니다.

아래 표는 각 외화에 대한 원화 환율의 10% 변동시 민감도를 나타내고 있습니다. 민감도분석은 결제되지 않은 외화표시 화폐성항목만 포함하며, 당기말에 환율이 10% 변동할 경우를 가정하여 외화환산을 조정합니다.

(단위: 천원)		
종류	환율10% 상승시	환율10% 하락시
USD	3,508,288	(3,508,288)
EUR	(3,569,199)	3,569,199
JPY	(9,878,289)	9,878,289

기타	679,253	(679,253)
합계	(9,259,947)	9,259,947

당기말 현재 결제되지 않은 통화선도계약의 세부사항을 나타낸 것입니다.

(원화단위: 천원 / 외화단위: 천JPY, USD)					
구분	평균약정환율(원)	매도금액	매입금액	공정가치	
현금흐름위험회피					
USD 매도, KRW 매입	3개월미만	1,125.98	USD 10,000	11,259,800	84,425
매매목적					
KRW 매도, JPY 매입	3개월미만	9.91	24,477,440	JPY 2,470,000	592,470
	3개월이상 6개월미만	9.87	6,909,200	JPY 700,000	214,424

나. 이자율 위험

이자율 민감도 분석은 당기말 현재 비파생상품의 이자율위험노출에 근거하여 수행되었습니다. 변동금리부 부채의 경우 당기말 현재의 잔액이 보고기간 전체에 대하여 동일하다고 가정하여 민감도 분석을 수행하였습니다. 이자율위험을 주요 경영진에게 내부적으로 보고하는 경우 0.5% 증감이 사용되고 있으며, 이는 합리적으로 발생가능한 이자율 변동치에 대한 경영진의 평가를 나타냅니다.

만약 기타 변수가 일정하고 이자율이 현재보다 0.5% 높거나 낮은 경우, 당기말 연결실체의 당기손익은 364,110 천원 감소 또는 증가할 것이며, 이는 주로 변동금리부 차입금의 이자율 변동위험 때문입니다.

2) 신용위험

매출채권은 다수의 거래처로 구성되어 있고, 다양한 지역에 분산되어 있습니다. 매출채권에 대하여 신용평가가 지속적으로 이루어지고 있으며, 필요한 경우 신용보증보험계약을 체결하고 있습니다.

연결실체의 주요 매출유형인 대리점매출에 신용위험이 발생하면 대리점이 모든 위험을 부담합니다. 즉, 연결실체는 대리점에 대하여 약정책임율과 약정초과율이라는 두가지의 관리지표를 이용하여 관리지표가 정해진 비율을 초과하면 출고제한을 가하여제품매출시 발생하는 신용위험을 이전하고 있습니다. 연결실체의 매출채권은 통상적으로 30일 이내에 모두 회수되지만, 어음 등으로 결제되는 경우 회수기간이 길어져 75일 정도 내에 회수되고 있습니다.

연결실체는 90일 초과 매출채권 및 사고채권(부도, 청산, 파산, 법정관리, 화의, 실종, 완전자본잠식 등)에 대하여는 개별분석을 통하여 채권별 회수가능성을 검토하여 대손충당금을 설정하고 있습니다.

당기말 및 전기말 현재 연결실체의 신용위험에 대한 최대노출정도는 다음과 같습니다.

(단위: 천원)		
구분	당기말	전기말
매출채권 및 기타채권	207,545,265	236,032,708

신용위험에 노출된 금융자산 중 상기 매출채권 및 기타채권을 제외한 나머지 금융자산은 장부금액이 신용위험에 대한 최대 노출정도를 가장 잘 나타내는 경우에 해당하여 상기 공시에서 제외하고 있습니다.

3) 유동성 위험

연결실체는 적정 유동성의 유지를 위하여 주기적인 자금수지 예측, 조정을 통해 유동성위험을 관리하고 있습니다. 연결실체는 원활한 자금운영을 할 수 있도록 신용등급 등이 일정 수준 이상인 국내외 금융기관에 매출채권을 매각하고 있습니다.

당기말 및 전기말 현재 금융부채의 잔존계약만기에 따른 만기분석(명목가액 기준)은 다음과 같습니다.

① 당기말

(단위: 천원)			
구분	1년 미만	1년 이후~5년 이내	합계
매입채무	534,943,259	-	534,943,259
미지급금	155,611,475	-	155,611,475
단기차입금(*)	179,518,770	-	179,518,770
기타지급채무	1,057,821	-	1,057,821
장기차입금(*)	-	78,760,222	78,760,222
장기미지급금	-	1,593,271	1,593,271
합계	871,131,325	80,353,493	951,484,818

(*) 만기분석시 예상 이자비용을 포함하였습니다.

② 전기말

(단위: 천원)			
구분	1년 미만	1년 이후~5년 이내	합계
매입채무	526,482,552	-	526,482,552
미지급금	187,225,641	-	187,225,641
단기차입금(*)	165,030,362	-	165,030,362
파생상품부채	409,259	-	409,259
기타지급채무	926,535	-	926,535
장기차입금(*)	-	75,719,767	75,719,767
장기미지급금	-	3,374,008	3,374,008
합계	880,074,349	79,093,775	959,168,124

(*) 만기분석시 예상 이자비용을 포함하였습니다.

당기말 및 전기말 현재 연결실체가 체결하고 있는 자금조달약정의 내역은 다음과 같습니다.

(단위: 천원)		
구분	당기말	전기말

차입한도약정	사용금액	110,000,000	125,000,000
	미사용금액	147,000,000	142,500,000
합계		257,000,000	267,500,000

(4) 금융상품의 공정가치

1) 경영진은 연결재무제표에 상각후원가로 인식되는 금융자산 및 금융부채의 장부금액은 공정가치와 유사하다고 판단하고 있습니다.

2) 공정가치 측정에 적용된 평가기법과 가정

금융자산 및 금융부채의 공정가치는 다음과 같이 결정하였습니다.

- 표준거래조건과 활성시장이 존재하는 금융자산과 금융부채의 공정가치는 시장가격을 참고하여 결정하였습니다. 파생상품의 공정가치는 공시된 가격을 이용하여 계산되었습니다. 다만 공시된 가격을 이용할 수 없다면, 옵션이 아닌 파생상품의 경우에는 금융상품의 기간에 대하여 적용가능한 수익률곡선을 사용하여 할인된 현금흐름 분석을 수행하며, 옵션인 파생상품의 경우에는 옵션가격결정모형을 사용하고 있습니다. 통화선도계약은 공시된 선도환율과 계약의 만기와 일치하는 공시된 이자율로부터 도출된 수익률곡선을 사용하여 측정하였습니다. 이자율스왑은 공시된 이자율로부터 도출된 적용가능한 수익률곡선에 기초하여 추정되고 할인된 미래현금흐름의 현재가치로 측정하였습니다. (상기에 기술된 금융상품을 제외한) 기타 금융자산과 금융부채의 공정가치는 할인된 현금흐름분석에 기초하여 일반적으로 인정된 가격결정모형에 따라 결정하였습니다. 차입금의 경우, 상각후원가로 인식되고 있으나 공정가치가 공시되고 있으며 신용위험을 감안한 할인율을 통한 현금흐름할인법을 적용하여 공정가치를 계산한 결과 장부금액과 유사하다고 판단하고 있습니다.

3) 연결실체는 연결재무상태표에 공정가치로 측정되는 금융상품에 대하여 공정가치측정에 사용된 투입변수에 따라 다음과 같은 공정가치 서열체계로 분류하였습니다.

- (수준 1) 동일한 자산이나 부채에 대한 활성시장에서의 (조정되지 않은) 공시가격
- (수준 2) 직접적으로(예: 가격) 또는 간접적으로(예: 가격에서 도출되어) 관측가능한, 자산이나 부채에 대한 투입변수. 단 수준 1에 포함된 공시가격은 제외함
- (수준 3) 관측가능한 시장자료에 기초하지 않은, 자산이나 부채에 대한 투입변수(관측가능하지 않은 투입변수)

당기말 및 전기말 현재 최초 인식 후 공정가치로 측정되는 금융상품을 공정가치가 시장에서 관측가능한 정도에 따라 수준 1에서 수준 3으로 분류하여 분석한 것 입니다.

① 당기말

(단위: 천원)				
구분	수준 1	수준 2	수준 3	합계
파생상품자산	-	891,319	-	891,319

② 전기말

(단위: 천원)				
구분	수준 1	수준 2	수준 3	합계
파생상품부채	-	409,259	-	409,259

4) 연결실체의 통화선도계약 (파생상품자산: 891,319천원)은 원칙적으로 측정대상 통화선도의 잔존기간과 일치하는 기간에 대한 보고기간말 현재 시장에서 공시된 선도환율에 기초하여 측정하고 있습니다. 통화선도의 잔존기간과 일치하는 기간의 선도환율이 시장에서 공시되지 않는다면, 시장에서 공시된 각 기간별 선도환율에 보간법을 적용하여 통화선도의 잔존기간과 유사한 기간의 선도환율을 추정하여 통화선도의 공정가치를 측정하였습니다.

상기에서 설명한 바와 같이 통화선도의 공정가치 측정에 사용되는 투입변수는 보고기간말 현재 시장에서 관측가능한 선도환율을 통해 도출되므로, 연결실체는 통화선도의 공정가치측정치를 공정가치 서열체계상 수준 2로 분류하였습니다.

34. 보고기간후 사건

2018년 10월 25일 주주총회에서 결의된 기명식 보통주 액면가액 미달 유상증자(주당 4,200원)에 대해 최대주주인 Mahindra & Mahindra Ltd.는 2019년 1월 중 유상증자 주식의 100%인 11,890,606주에 참여하여, 총 보유주식 중 74.66%를 보유하게 되었습니다.

35. 계속기업에 대한 가정

연결실체의 연결재무제표는 계속기업으로서 존속할 것이라는 가정을 전제로 작성되었으므로 연결실체의 자산과 부채가 정상적인 사업활동과정을 통하여 장부금액으로 회수되거나 상환될 수 있다는 가정 하에 회계처리되었습니다. 그러나 연결실체는 재무구조 악화 등으로 보고기간 종료일 현재 영업손실 64,176백만원과 당기순손실 61,838백만원이 발생하였습니다. 또한, 연결실체 유동부채가 유동자산보다 424,050백만원 초과하고 있습니다.

이러한 연결실체의 재무구조 악화는 계속기업의 가정에 유의적인 의문을 가져다주는사건이나 상황이라고 판단하였으며, 이러한 사건이나 상황이 계속기업 가정에 중대한 불확실성을 가져다주는지 여부에 대해 연결실체는 신규 증자 및 차입, 단기차입금의 만기 연장 등을 계획하고 있습니다. 연결실체는 이러한 계획을 근거로 당해년도 말 시점 계속기업 가정에 대한 중대한 불확실성은 존재하지 않다고 판단하였습니다.

4. 재무제표

재무상태표

제 57 기 2018.12.31 현재

제 56 기 2017.12.31 현재

제 55 기 2016.12.31 현재

(단위 : 원)

	제 57 기	제 56 기	제 55 기
자산			
유동자산	575,683,830,866	655,306,853,216	679,572,861,017
현금및현금성자산	150,953,422,796	212,521,514,253	234,657,416,084
매출채권	179,011,136,626	194,911,639,365	218,645,303,615
미수금	4,521,261,262	4,955,654,445	7,658,754,110
기타수취채권	12,106,439,187	11,882,897,796	10,428,086,319
파생상품자산	891,318,916		756,035,467
재고자산	216,956,614,671	223,537,426,093	200,132,722,692
기타자산	11,243,637,408	7,497,721,264	7,294,542,730
비유동자산	1,630,379,322,688	1,594,668,782,874	1,491,211,314,998
장기금융상품	4,000,000	4,000,000	6,000,000
기타장기수취채권	35,124,578,913	39,637,401,016	41,036,984,873
비유동금융자산	560,000,000	560,000,000	560,000,000
유형자산	1,227,206,438,965	1,239,668,890,519	1,198,961,456,707
무형자산	353,759,962,577	303,268,722,439	234,344,497,954
종속기업투자주식	3,248,243,454	1,056,485,529	5,829,056,152
공동기업투자주식	10,200,000,000	10,200,000,000	10,200,000,000
기타비유동자산	276,098,779	273,283,371	273,319,312
자산총계	2,206,063,153,554	2,249,975,636,090	2,170,784,176,015
부채			
유동부채	993,613,040,009	1,006,050,749,193	944,944,592,566
매입채무	534,719,077,632	526,467,391,988	482,375,279,702
미지급금	157,785,447,277	188,785,993,568	152,502,510,151
단기차입금	178,227,545,171	163,840,987,050	181,967,721,200
파생상품부채		409,259,095	5,798,806,301
기타지급채무	38,035,515,779	37,164,319,879	34,519,616,413
제품보증충당부채	49,209,825,611	53,046,747,890	53,153,294,239
유동성기타장기종업원급여충당부채	2,726,290,000	1,190,438,138	1,330,939,340
기타유동부채	32,909,338,539	35,145,611,585	33,296,425,220
비유동부채	517,173,701,182	466,268,429,097	405,669,623,189
장기차입금	75,000,000,000	70,000,000,000	12,500,000,000
장기미지급금	1,593,270,810	3,374,007,893	5,507,071,099

기타장기부채	11,257,509,505		
순확정급여부채	329,181,466,276	284,563,122,681	279,609,199,761
기타장기종업원급여부채	14,313,193,681	15,138,489,583	15,357,662,601
장기제품보증충당부채	85,828,260,910	93,192,808,940	92,695,689,728
부채총계	1,510,786,741,191	1,472,319,178,290	1,350,614,215,755
자본			
자본금	689,746,980,000	689,746,980,000	686,100,480,000
기타불입자본	87,909,477,800	133,141,919,432	131,678,359,632
기타자본구성요소	103,000,000		(2,574,700,025)
이익잉여금(결손금)	(82,483,045,437)	(45,232,441,632)	4,965,820,653
자본총계	695,276,412,363	777,656,457,800	820,169,960,260
자본과부채총계	2,206,063,153,554	2,249,975,636,090	2,170,784,176,015

※ 제56기(전기) 및 제55기(전전기)는 종전 기준서인 K-IFRS 1018호에 따라 작성되었습니다.

포괄손익계산서

제 57 기 2018.01.01 부터 2018.12.31 까지

제 56 기 2017.01.01 부터 2017.12.31 까지

제 55 기 2016.01.01 부터 2016.12.31 까지

(단위 : 원)

	제 57 기	제 56 기	제 55 기
매출액	3,705,902,889,354	3,489,882,082,764	3,626,340,467,068
제품매출액	3,246,435,023,669	3,117,252,231,588	3,206,664,893,588
상품매출액	358,741,714,487	333,791,053,504	345,822,592,216
기타매출액	101,245,785,255	39,329,345,503	74,383,218,925
매출할인	(519,634,057)	(490,547,831)	(530,237,661)
매출원가	3,247,911,038,476	2,976,693,716,040	3,035,871,860,775
제품매출원가	2,972,224,086,768	2,776,656,991,187	2,830,001,672,868
상품매출원가	195,809,037,571	168,886,612,603	181,635,357,626
기타매출원가	79,877,914,137	31,150,112,250	24,234,830,281
매출총이익	457,991,850,878	513,188,366,724	590,468,606,293
판매비와관리비	519,916,041,582	577,434,758,471	559,953,922,599
판매비	333,833,267,462	390,223,730,397	384,838,957,096
관리비	186,082,774,120	187,211,028,074	175,114,965,503
영업이익(손실)	(61,924,190,704)	(64,246,391,747)	30,514,683,694
영업외손익	(494,409,282)	(10,629,717,394)	19,237,398,510
기타영업외수익	11,201,087,039	29,156,178,060	57,806,492,679
기타영업외비용	11,695,496,321	39,785,895,454	38,569,094,169
금융손익	(23,940,469)	3,931,308,224	7,017,725,615
금융수익	12,971,870,518	25,938,729,763	28,244,307,074
금융비용	12,995,810,987	22,007,421,539	21,226,581,459
법인세비용차감전순이익(손실)	(62,442,540,455)	(70,944,800,917)	56,769,807,819
법인세비용			
당기순이익(손실)	(62,442,540,455)	(70,944,800,917)	56,769,807,819
기타포괄손익	(19,937,504,982)	23,321,238,657	37,590,950,458
후속적으로 당기손익으로 재분류되지 않는 포괄손익			
순확정급여부채재측정요소	(20,040,504,982)	20,746,538,632	40,392,990,483
후속적으로 당기손익으로 재분류되는 포괄손익			
파생상품평가이익	103,000,000	2,574,700,025	(2,802,040,025)
총포괄손익	(82,380,045,437)	(47,623,562,260)	94,360,758,277
주당손익			
기본및희석주당손익 (단위 : 원)	(453)	(515)	414

※ 제56기(전기) 및 제55기(전전기)는 종전 기준서인 K-IFRS 1018호에 따라 작성

되었습니다.

자본변동표

제 57 기 2018.01.01 부터 2018.12.31 까지

제 56 기 2017.01.01 부터 2017.12.31 까지

제 55 기 2016.01.01 부터 2016.12.31 까지

(단위 : 원)

	지배기업 소유주자본								
	자본금	기타불입자본					기타자본구성요소	이익잉여금(결손금)	지배기업 소유주자본 합계
		주식발행초과금	감자차익	출자전환채무	자기주식처분이익	기타불입자본 합계			
2016.01.01 (기초자본)	686,100,480,000	11,452,712,819	118,189,001,064	931,508,409	1,105,137,340	131,678,359,632	227,340,000	(92,196,977,649)	725,809,201,983
당기순이익(손실)								56,769,807,819	56,769,807,819
순확정급여부채의재측정요소								40,392,990,483	40,392,990,483
소									
파생상품평가이익							(2,802,040,025)		(2,802,040,025)
유상증자									
결손금처리									
2016.12.31 (기말자본)	686,100,480,000	11,452,712,819	118,189,001,064	931,508,409	1,105,137,340	131,678,359,632	(2,574,700,025)	4,965,820,653	820,169,960,260
2017.01.01 (기초자본)	686,100,480,000	11,452,712,819	118,189,001,064	931,508,409	1,105,137,340	131,678,359,632	(2,574,700,025)	4,965,820,653	820,169,960,260
당기순이익(손실)								(70,944,800,917)	(70,944,800,917)
순확정급여부채의재측정요소								20,746,538,632	20,746,538,632
소									
파생상품평가이익							2,574,700,025		2,574,700,025
유상증자	3,646,500,000	1,463,559,800				1,463,559,800			5,110,059,800
결손금처리									
2017.12.31 (기말자본)	689,746,980,000	12,916,272,619	118,189,001,064	931,508,409	1,105,137,340	133,141,919,432		(45,232,441,632)	777,656,457,800
2018.01.01 (기초자본)	689,746,980,000	12,916,272,619	118,189,001,064	931,508,409	1,105,137,340	133,141,919,432		(45,232,441,632)	777,656,457,800
당기순이익(손실)								(62,442,540,455)	(62,442,540,455)
순확정급여부채의재측정요소								(20,040,504,982)	(20,040,504,982)
소									
파생상품평가이익							103,000,000		103,000,000
유상증자									
결손금처리			(44,127,304,292)		(1,105,137,340)	(45,232,441,632)		45,232,441,632	
2018.12.31 (기말자본)	689,746,980,000	12,916,272,619	74,061,696,772	931,508,409		87,909,477,800	103,000,000	(82,483,045,437)	695,276,412,363

※ 제56기(전기) 및 제55기(전전기)는 종전 기준서인 K-IFRS 1018호에 따라 작성되었습니다.

현금흐름표

제 57 기 2018.01.01 부터 2018.12.31 까지

제 56 기 2017.01.01 부터 2017.12.31 까지

제 55 기 2016.01.01 부터 2016.12.31 까지

(단위 : 원)

	제 57 기	제 56 기	제 55 기
영업활동현금흐름	177,498,480,119	205,080,777,994	245,616,556,539
영업활동으로인한자산·부채의변동	179,435,486,109	206,204,896,914	246,601,797,348
당기순손실	(62,442,540,455)	(70,944,800,917)	56,769,807,819
조정	293,718,065,031	285,797,740,581	225,017,703,842
순운전자본의 변동	(51,840,038,467)	(8,648,042,750)	(35,185,714,313)
이자수취(영업)	2,588,204,074	2,645,795,758	2,640,050,477
이자지급(영업)	(4,536,210,064)	(3,780,914,678)	(3,636,291,286)
배당금수취(영업)	11,000,000	11,000,000	11,000,000
투자활동현금흐름	(260,348,099,706)	(277,445,714,475)	(210,692,313,143)
투자활동으로 인한 현금유입액	2,872,913,523	7,281,143,236	5,010,236,869
기타수취채권의 감소	2,425,473,737	6,220,682,215	2,999,563,996
장기금융상품의 감소		2,000,000	
유형자산의 처분	447,439,786	294,784,406	2,010,394,163
무형자산의 처분		763,636,365	
기타자산의 감소		40,250	278,710
투자활동으로 인한 현금유출액	(263,221,013,229)	(284,726,857,711)	(215,702,550,012)
기타수취채권의 증가	4,139,420,156	8,976,266,184	5,430,000,000
유형자산의 취득	136,632,785,121	157,492,949,563	127,492,681,199
무형자산의 취득	119,497,975,302	118,257,641,964	82,779,868,813
종속기업투자주식의 취득	2,950,832,650		
재무활동현금흐름	21,281,528,130	50,229,034,650	6,959,882,274
재무활동으로 인한 현금유입액	33,781,528,130	75,243,094,152	24,459,882,274
차입금의 증가	31,769,057,815	70,000,000,000	24,030,389,144
유상증자		5,110,059,800	
정부보조금의 수취	2,012,470,315	133,034,352	429,493,130
재무활동으로 인한 현금유출액	(12,500,000,000)	(25,014,059,502)	(17,500,000,000)
차입금의 상환	12,500,000,000	25,014,059,502	17,500,000,000
현금및현금성자산의순증가(감소)	(61,568,091,457)	(22,135,901,831)	41,884,125,670
기초현금및현금성자산	212,521,514,253	234,657,416,084	192,773,290,414
기말현금및현금성자산	150,953,422,796	212,521,514,253	234,657,416,084

※ 제56기(전기) 및 제55기(전전기)는 종전 기준서인 K-IFRS 1018호에 따라 작성되었습니다.

이익잉여금 처리계산서(결손금 처리계산서)
 제 56 기 2017.01.01 부터 2017.12.31 까지
 제 55 기 2016.01.01 부터 2016.12.31 까지
 제 54 기 2015.01.01 부터 2015.12.31 까지

(단위: 원)						
구 분	제 57(당) 기		제 56(전) 기		제 55(전) 기	
	처리예정일 : 2019년 3월 29일		처리확정일 : 2018년 3월 30일		처리확정일 : 2017년 3월 31일	
I. 미처분결손금		(82,483,045,437)		(45,232,441,632)		4,965,820,653
전기이월미처분결손금	-		4,965,820,653		(92,196,977,649)	
당기순손실	(62,442,540,455)		(70,944,800,917)		56,769,807,819	
순확정급여제도의 재측정요소	(20,040,504,982)		20,746,538,632		40,392,990,483	
II. 결손금처리액		-		45,232,441,632		-
자기주식처분이익	-		1,105,137,340			-
감자차익	-		44,127,304,292			-
III. 차기이월결손금		(82,483,045,437)		-		4,965,820,653

※ 제56기(전기) 및 제55기(전전기)는 종전 기준서인 K-IFRS 1018호에 따라 작성되었습니다.

5. 재무제표 주석

제 57(당) 기 2018년 12월 31일 현재

제 56(전) 기 2017년 12월 31일 현재

쌍용자동차 주식회사

1. 회사의 개요

쌍용자동차 주식회사(이하 "당사")는 1962년 12월 6일에 설립되었으며, 1975년 5월에 당사의 주식을 한국거래소가 개설한 유가증권시장에 상장하였습니다. 본사는 경기도 평택시 동삭로에 위치하고 있으며, 경기도 평택과 경상남도 창원에 공장을 두고 각종 자동차 및 동 부분품의 제조 및 판매업, 각종 중기 및 동 부분품의 제조 및 판매업, 각종 자동차 및 중기의 수리업 등을 영위하고 있습니다.

당기말 현재 당사의 주요 주주 지분현황은 다음과 같습니다.

주주명	보유주식수(주)	지분율(%)	비고
Mahindra & Mahindra Ltd.	99,964,502	72.46	최대주주
기타	37,984,894	27.54	
계	137,949,396	100.00	

2. 재무제표 작성기준

(1) 회계기준의 적용

당사는 한국채택국제회계기준을 적용하여 재무제표를 작성하고 있으며, 동 재무제표는 기업 회계기준서 제1027호 '별도재무제표'에 따른 별도재무제표로, 별도재무제표는 지배기업 또는 피투자자에 대하여 공동지배력이나 유의적인 영향력이 있는 투자자가 투자자산을 원가법 또는 기업회계기준서 제1039호 '금융상품'에 따른 회계처리로 표시한 재무제표입니다.

재무제표는 아래의 열거하고 있는 재무상태표의 주요 항목을 제외하고는 역사적원가주의를 기준으로 작성되었습니다. 역사적원가는 일반적으로 자산을 취득하기 위하여지급한 대가의 공정가치로 측정하고 있습니다.

- ① 공정가치로 측정되는 파생상품
- ② 공정가치로 측정되는 당기손익-공정가치측정금융자산
- ③ 확정급여채무의 현재가치에서 사외적립자산의 공정가치를 차감한 확정급여부채

한편, 동 재무제표는 2019년 1월 30일자 이사회에서 승인되었으며, 2019년 3월 29일자 주주총회에서 최종 승인될 예정입니다.

당사의 재무제표에는 기업회계기준서 제1109호 '금융상품'과 기업회계기준서 제1115호 '고객과의 계약에서 생기는 수익'이 처음 적용되었으며, 유의적인 회계정책의 변경은 주석 2.(3)에서 설명하고 있습니다.

(2) 추정과 판단

한국채택국제회계기준은 재무제표를 작성함에 있어서 회계정책의 적용이나, 보고기간말 현재 자산, 부채 및 수익, 비용의 보고금액에 영향을 미치는 사항에 대하여 경영진의 최선의 판단을 기준으로 한 추정치와 가정의 사용을 요구하고 있습니다. 보고기간말 현재 경영진의 최선의 판단을 기준으로 한 추정치와 가정이 실제환경과 다를 경우 이러한 추정치와 실제 결과는 다를 수 있습니다.

추정치와 추정에 대한 기본 가정은 지속적으로 검토되고 있으며, 회계추정의 변경은 추정이 변경된 기간과 미래 영향을 받을 기간 동안 인식되고 있습니다.

재무제표에 인식된 금액에 유의한 영향을 미치는 회계정책의 적용과 관련된 주요한 경영진의 판단에 대한 정보 및 다음 보고기간 이내에 중요한 조정이 발생할 수 있는 유의한 위험이 있는 가정과 추정의 불확실성에 대한 정보는 다음과 같습니다.

- 유, 무형자산 : 손상가능성 검토를 위한 회수가능액 추정의 주요 가정
- 제품보증충당부채 : 자원의 유출가능성과 금액에 대한 가정
- 퇴직급여제도 : 주요 보험수리적 가정
- 매출채권 및 기타수취채권 : 채권의 손상가능성에 대한 추정
- 재고자산 : 재고자산 손상가능성에 대한 추정
- 계속기업에 대한 가정 : 계속기업에 중대한 불확실성에 여부 대한 판단

(3) 회계정책의 변경

당기에 새로 도입된 기준서 및 해석서와 그로 인한 회계정책의 변경내용은 다음과 같습니다. 다음에서 설명하고 있는 회계정책의 변경사항은 2018년 12월 31일로 종료하는 회계연도의 연차재무제표에 반영되었습니다.

① 기업회계기준서 제1115호 고객과의 계약에서 생기는 수익(제정)

기업회계기준서 제1115호는 수익을 언제, 얼마나 인식할지를 결정하기 위한 포괄적인 체계입니다. 동 기준서는 현행 기업회계기준서 제1018호 '수익', 제1011호 '건설계약', 기업회계기준해석서 제2031호 '수익: 광고용역의 교환거래', 제2113호 '고객충성제도', 제2115호 '부

동산건설약정', 제2118호 '고객으로부터의 자산이전'을 대체하였습니다.

당사는 기업회계기준서 제1115호를 2018년 1월 1일 이후 시작되는 회계연도부터 적용하되, 최초적용일(2018년 1월 1일)에 누적효과법을 사용하고 완료되지 않은 계약에만 기업회계기준서 제1115호를 적용하였습니다.

기업회계기준서 제1115호 신규 도입 이전의 계약은 모두 과거 기준에 따라 완료된 계약으로 판단하여, 2018년 1월 1일의 이익잉여금에 미치는 전환효과는 없습니다.

2018년 12월 31일 기준 당사의 재무상태표와 동일자로 종료되는 포괄손익계산서에서 기업회계기준서 제1115호 적용효과는 다음과 같습니다. 한편, 당사의 동일자로 종료되는 현금흐름표에 미치는 영향은 중요하지 않습니다.

1) 재무상태표에 미치는 영향

(단위: 천원)			
계정과목	K-IFRS 1018호에 따른 금액(A)	K-IFRS 1115호에 따른 금액(B)	차이(B-A)
유동자산(*1)	571,074,606	575,683,831	4,609,225
비유동자산	1,630,379,323	1,630,379,323	-
자산총계	2,201,453,929	2,206,063,154	4,609,225
유동부채(*1)	988,058,728	993,613,040	5,554,312
비유동부채(*2)	515,826,143	517,173,701	1,347,558
부채총계	1,503,884,871	1,510,786,741	6,901,870
자본총계	697,569,058	695,276,413	(2,292,645)

(*1) 부가서비스 제공 등과 관련하여 수행의무 미이행으로 인한 수익 및 관련 원가의 이연효과입니다.

(*2) 추가적인 보증의 제공과 관련하여 수행의무 미이행으로 인한 수익이연효과입니다.

2) 포괄손익계산서에 미치는 영향

(단위: 천원)			
계정과목	K-IFRS 1018호에 따른 금액(A)	K-IFRS 1115호에 따른 금액(B)	차이(B-A)
매출액(*)	3,736,900,450	3,705,902,889	(30,997,561)
매출원가(*)	3,220,805,162	3,247,911,038	27,105,876
판매비와관리비(*)	565,228,635	519,916,042	(45,312,593)
당기순손실	(60,149,895)	(62,442,540)	(2,292,645)

(*) 추가적인 보증의 제공과 관련하여 수행의무 미이행으로 인한 수익이연효과 및 기타 용역 관련 판매비와관리비에서 매출원가로의 계정 재분류 효과 등입니다.

당사는 고객과의 제품 및 상품 계약에서 (1)차량 및 상품의 판매, (2)차량의 운송 및 (3)보증을 구별되는 수행의무로 식별하였습니다. 계약에 따라 재화의 위험과 보상을 이전하는 시점에 인식하였던 수익을 재화의 양도 계약에서 운송 및 보증에 대한 수행의무를 식별하여 이행되는 시점 또는 기간에 걸쳐 매출을 이연하여 인식하였습니다.

고객이 제품판매계약을 체결 당시 추가로 보증을 구매할 수 있는 선택권이 있으며, 영업정책에 따라 고객과 제품 판매계약 체결 당시 고객에게 제품이 규격에 부합한다는 확신에 추가하여 보증용역을 제공하는 계약을 체결할 수도 있습니다. 고객이 보증을 구매하거나 영업정책에 의하여 고객에게 제품이 규격에 부합한다는 확신에 추가하여 제공하는 용역은 구별되는 용역으로 수행의무가 이행되는 시점에 걸쳐서 매출을 이연하고 관련 서비스가 제공될 때에 수익을 인식하였습니다.

고객에게 제품에 규격에 부합한다는 확신에 추가하여 제공하는 용역의 거래가격은 상대적 개별 판매가격을 기초로 거래가격을 배분하며 각 수행의무의 개별 판매가격을 추정하기 위해 '예상원가이윤가산접근법'을 고려하였습니다. 그 밖의 고객에게 지급하는 대가는 기업회계기준서 제1115호에서 정의하고 있는 사항을 매출에서 차감하여 인식하였습니다.

② 기업회계기준서 제1109호 금융상품(제정)

동 기준서에는 금융자산의 관리를 위한 사업모형과 금융자산의 계약상 현금흐름 특성에 근거한 금융자산의 분류와 측정, 기대신용손실에 기초한 금융상품의 손상모형, 위험회피회계에 적격한 위험회피대상항목과 위험회피수단의 확대나 위험회피효과 평가방법의 변경 등을 그 주요 특징으로 합니다.

1) 금융자산과 금융부채의 분류 및 측정

기업회계기준서 제1109호는 금융자산, 금융부채 및 비금융항목을 매입하거나 매도할 수 있는 일부 계약의 인식과 측정을 규정합니다. 이 기준서는 기업회계기준서 제 1039호 '금융상품: 인식과 측정'을 대체합니다.

기업회계기준서 제1109호는 금융부채 분류와 측정에 대한 기업회계기준서 제1039호의 기존 요건을 대부분 유지하였습니다. 그러나 만기보유금융자산, 대여금 및 수취채권과 매도가 능금융자산의 금융자산의 기존 분류를 삭제하였습니다.

2018년 1월 1일에 금융자산 및 금융부채의 장부금액에 대한 기업회계기준서 제1109호 적용

에 따른 재무제표에 미치는 영향은 없습니다.

한편, 2018년 1월 1일 기준 당사의 재무상태표에서 기업회계기준서 제1109호 적용에 따른 계정재분류 효과는 다음과 같습니다.

(단위: 천원)				
계정과목	K-IFRS 제1039호에 따른 분류	K-IFRS 제1039호에 따른 금액	K-IFRS 제1109호에 따른 분류	K-IFRS 제1109호에 따른 금액
현금및현금성자산	대여금및수취채권	212,521,514	상각후원가	212,521,514
매출채권	대여금및수취채권	194,911,639	상각후원가	194,911,639
미수금	대여금및수취채권	3,209,698	상각후원가	3,209,698
기타수취채권	대여금및수취채권	11,882,898	상각후원가	11,882,898
장기금융상품	대여금및수취채권	4,000	상각후원가	4,000
기타장기수취채권	대여금및수취채권	39,637,401	상각후원가	39,637,401
비유동금융자산(*)	매도가능금융자산	560,000	당기손익-공정가치	560,000

(*) 당사는 해당 비유동금융자산의 공정가치시장이 존재하지 않으며, 가능한 공정가치의 측정치의 범위가 넓어서 취득원가가 공정가치의 최선의 추정치를 나타낸다고 판단하였습니다.

2) 손상: 금융자산과 계약자산

기업회계기준서 제1109호는 기업회계기준서 제1039호의 '발생손실'모형을 '기대신용손실'모형으로 대체하였습니다. 새로운 손상모형은 상각후원가로 측정되는 금융자산, 계약자산 및 기타포괄손익-공정가치로 측정되는 채무상품에 적용되지만, 지분상품 투자에는 적용되지 않습니다. 기업회계기준서 제1109호에서 신용손실은 기업회계기준서 제1039호보다 일찍 인식될 것입니다.

기업회계기준서 제1109호에서 손실충당금은 다음 두 가지 기준으로 측정됩니다.

- 12개월 기대신용손실: 보고기간말 이후 12개월 이내에 발생가능한 금융상품의 채무 불이행 사건으로 인한 기대신용손실
- 전체기간 기대신용손실: 금융상품의 기대존속기간에 발생할 수 있는 모든 채무불이행 사건에 따른 기대신용손실

당사는 보고기간 말 유의적인 금융요소가 없는 매출채권 및 계약자산은 실무적 간편법을 적용하여 전체기간 신용손실충당금을 설정하였으며, 당기말 현재 손실충당금잔액은 4,493,550천원 입니다.

3) 위험회피회계

새로운 기업회계기준서 제1109호 '금융상품'에서는 현행 기업회계기준서 제1039호 '금융상품: 인식과 측정'에서 정한 위험회피회계의 체계를 유지하지만, 복잡하고 규정 중심적인 기업회계기준서 제1039호 '금융상품: 인식과 측정'의 위험회피회계 요구사항을 기업의 위험관리활동에 중점을 둔 원칙 중심적인 방식으로 변경했습니다. 이러한 변경의 효과로 위험회피대상항목과 위험회피수단이 확대되었고, 실제로 높은위험회피효과(80~125%)가 있는지 사후적으로 평가하는 조건과 계량적인 평가기준이 없어지는 등 위험회피회계 적용요건이 완화되었습니다.

3. 유의적인 회계정책

(1) 미적용 제·개정 기준서

당기말 현재 제정·공표되었으나 2018년 1월 1일 이후 시작하는 회계연도에 시행일이 도래하지 아니한 제·개정 기준서 및 해석서는 다음과 같습니다. 당사는 재무제표작성시 다음의 제·개정 기준서 및 해석서를 조기 적용하지 아니하였습니다.

기업회계기준서 제1116호 리스(제정)

기업회계기준서 제1116호 '리스'는 현 기준서인 기업회계기준서 제1017호 '리스'와 기업회계기준해석서 제2104호 '약정에 리스가 포함되어 있는지의 결정'을 대체하게 됩니다.

이 기준서는 2019년 1월 1일 이후 최초로 시작되는 회계연도부터 적용해야 하며, 기업회계기준서 제1115호 '고객과의 계약에서 생기는 수익'을 적용하는 기업은 조기 적용할 수 있습니다.

기업회계기준서 제1116호는 리스이용자가 리스 관련 자산과 부채를 재무상태표에 인식하는 하나의 회계모형을 제시하고 있습니다. 리스이용자는 기초자산을 사용할 권리를 나타내는 사용권자산과 리스료를 지급할 의무를 나타내는 리스부채를 인식해야 합니다. 단기리스와 소액 기초자산 리스의 경우 리스 인식이 면제될 수 있습니다. 리스제공자 회계처리는 리스를 금융리스와 운용리스로 분류하는 기존의 기준서와 유사합니다.

당사는 2019년 1월 1일 이후 최초로 시작되는 회계연도부터 경과규정 C3(2)에 따라서 실무적 간편법으로 최초적용일에 기업회계기준서 제1017호와 기업회계기준해석서 제2104호를 적용하여 종전에 리스를 포함하는 것으로 식별되지 않은 계약에는 이기준서를 적용하지 않았습니다.

기업회계기준서 제1116호의 최초 적용에 따른 재무적 영향을 평가하기 위하여 2018년 12월 31일 현재 상황 및 입수 가능한 정보에 기초하여 2018년 재무제표에 미치는 영향을 분석 중에 있으나, 이러한 분석을 완료하기 전까지는 재무적 영향에 대한 합리적 추정치를 제공하는 것이 어렵습니다.

다음의 재.개정 기준서는 당사에 중요한 영향을 미치지 않을 것으로 판단됩니다.

- 기업회계기준해석서 제2123호 '법인세 처리의 불확실성'
- 기업회계기준서 제1109호 '금융상품' 개정
 - : 부(-)의 보상을 수반하는 중도상환특성
- 기업회계기준서 제1028호 '관계기업과 공동기업에 대한 투자' 개정
 - : 관계기업과 공동기업에 대한 장기투자지분
- 기업회계기준서 제1019호 '종업원급여' 개정
 - : 제도개정, 축소, 정산 시 재측정 및 확정급여제도로부터의 환급가능성
- 기업회계기준서 제1117호 '보험계약'

(2) 종속기업 및 공동기업

기업회계기준서 제1027호 '연결재무제표와 별도재무제표'에 의한 지배회사인 당사는 쌍용기차유한공사, Ssangyong European Parts Center B.V., Ssangyong Australia Pty Ltd를 종속기업으로 보유하고 있으며, 에스와이오토캐피탈(주)를 공동기업으로 보유하고 있습니다. 종속기업 및 공동기업은 직접적인 지분투자에 근거하여 원가법으로 계상하였으며, 종속기업으로부터 수취하는 배당금은 배당에 대한 권리가 확정되는 시점에 당기손익으로 인식하고 있습니다.

(3) 수익인식

당사는 2018년 1월1일부터 기업회계기준서 제1115호를 최초 적용하였습니다. 고객과의 계약에서 생기는 수익과 관련된 당사의 회계정책 및 최초적용효과는 주석 2.(3) 에 기술되어 있습니다.

(4) 외화환산

당사는 재무제표에 포함되는 항목들에 대해 각 당사의 영업활동이 이루어지는 주된 경제환경에서의 통화("기능통화")를 이용하여 측정하고 있습니다. 재무제표는 당사의기능통화인 대한민국의 통화(KRW)로 표시됩니다.

당사의 재무제표 작성에 있어서 당사의 기능통화 외의 통화(외화)로 이루어진 거래는거래일의 환율로 기록됩니다. 매 보고기간 말에 화폐성 외화항목은 보고기간 말의 환율로 재환산하고 있습니다.

한편 공정가치로 측정하는 비화폐성 외화항목은 공정가치가 결정된 날의 환율로 재환산하지만, 역사적 원가로 측정되는 비화폐성 외화항목은 재환산하지 않습니다.

(5) 비파생금융자산

① 인식 및 최초 측정

매출채권과 발행 채무증권은 발행되는 시점에 최초로 인식됩니다. 다른 금융상품과 금융부채는 당사가 금융상품의 계약당사자가 되는 때에만 인식됩니다. 유의적인 금융요소를 포함하지 않는 매출채권을 제외하고는, 최초 인식시점에 금융자산이나 금융부채를 공정가치로 측정하며, 당기손익-공정가치 측정 금융자산 또는 당기손익-공정가치 측정 금융부채가 아닌 경우에 해당 금융자산의 취득이나 해당 금융부채의 발행과 직접 관련되는 거래원가는 공정가치에 가감합니다.

유의적인 금융요소를 포함하지 않는 매출채권은 최초에 거래가격으로 측정합니다.

② 분류 및 후속측정

최초 인식시점에 금융자산은 상각후원가, 기타포괄손익-공정가치 채무상품, 기타포괄손익-공정가치 지분상품 또는 당기손익-공정가치로 측정되도록 분류합니다.

금융자산은 당사가 금융자산을 관리하는 사업모형을 변경하지 않는 한 최초 인식 후에 재분류되지 않으며, 이 경우 영향 받는 모든 금융자산은 사업모형의 변경 이후 첫 번째 보고기간의 첫 번째 날에 재분류됩니다.

금융자산이 다음 두가지 조건을 모두 만족하고, 당기손익-공정가치 측정항목으로 지정되지 않은 경우에 상각후원가로 측정합니다.

- 계약상 현금흐름을 수취하기 위해 보유하는 것이 목적인 사업모형 하에서 보유합니다.
- 금융자산의 계약 조건에 따라 특정일에 원금과 원금잔액에 대한 이차지급만으로 구성되어 있는 현금흐름이 발생합니다.

채무상품이 다음 두 가지 조건을 충족하고 당기손익-공정가치 측정항목으로 지정되지 않은 경우에 기타포괄손익-공정가치로 측정합니다.

- 계약상 현금흐름의 수취와 금융자산의 매도 둘 다를 통해 목적을 이루는 사업모형 하에서 금융자산을 보유합니다.
- 금융자산의 계약 조건에 따라 특정일에 원리금 지급만으로 구성되어 있는 현금흐름이 발생합니다.

단기매매를 위해 보유하는 것이 아닌 지분상품의 최초 인식 시에 당사는 투자자산의 공정가치의 후속적인 변동을 기타포괄손익으로 표시하도록 선택할 수 있습니다. 다만 한 번 선택하면 이를 취소할 수 없습니다. 이러한 선택은 투자 자산별로 이루어집니다.

상기에서 설명된 상각후원가나 기타포괄손익-공정가치로 측정되지 않는 모든 금융자산은 당기손익-공정가치로 측정됩니다. 이러한 금융자산은 모든 파생금융자산을 포함합니다. 최초 인식시점에 당사는 상각후원가나 기타포괄손익-당기손익으로 측정되는 금융자산을 당기손익-공정가치 측정항목으로 지정한다면 회계불일치를 제거하거나 유의적으로 줄이는 경우에는 해당 금융자산을 당기손익-공정가치 측정 항목으로 지정할 수 있습니다. 다만 한번 지정하면 이를 취소할 수 없습니다.

계약상 현금흐름이 원금과 이자로만 이루어져 있는지에 대한 평가

원금은 금융자산의 최초 인식시점의 공정가치로 정의됩니다. 이자는 화폐의 시간가치에 대한 대가, 특정기간에 원금 잔액과 관련된 신용위험에 대한 대가, 그밖에 기본적인 대여위험과 원가에 대한 대가(예: 유동성위험과 운영 원가)뿐만 아니라 이윤으로 구성됩니다.

계약상 현금흐름이 원금과 이자에 대한 지급만으로 이루어져 있는지를 평가할 때, 당사는 해당 상품의 계약조건을 고려합니다. 금융자산이 계약상 현금흐름의 시기나 금액을 변경시키는 계약조건을 포함하고 있다면, 그 계약조건 때문에 해당 금융상품의 존속기간에 걸쳐 생길 수 있는 계약상 현금흐름이 원리금 지급만으로 구성되는지를 판단해야 합니다.

이를 평가할 때 당사는 다음을 고려합니다.

- 현금흐름의 금액이나 시기를 변경시키는 조건부 상황
- 변동 이자율 특성을 포함하여 계약상 액면 이자율을 조정하는 조항
- 중도상환특성과 만기연장특성
- 특정 자산으로부터 발생하는 현금흐름에 대한 당사의 청구권을 제한하는 계약조건

중도상환금액이 실질적으로 미상환된 원금과 잔여원금에 대한 이자를 나타내고, 계약의 조기청산에 대한 합리적인 추가 보상을 포함하고 있다면, 조기상환특성은 특정일에 원금과 이자를 지급하는 조건과 일치합니다.

또한, 계약상 액면금액을 유의적으로 할인하거나 할증하여 취득한 금융자산에 대해서, 중도상환금액이 실질적으로 계약상 액면금액과 계약상 이자 발생액(그러나 미지급된)을 나타내며 (이 경우 계약의 조기 청산에 대한 합리적인 추가 보상이 포함될 수 있는), 중도상환특성이 금융자산의 최초 인식시점에 해당 특성의 공정가치가 경미한 경우에는 이러한 조건을 충족한다고 판단합니다.

금융자산: 후속측정과 손익

당기손익-공정가치 금융자산	해당 자산은 후속적으로 공정가치로 평가합니다. 이자 혹은 배당금 수익을 포함한 순손익은 당기손익으로 인식합니다.
----------------	--

상각후원가 금융자산	해당 자산은 후속적으로 유효이자율법을 사용하여 상각후원가로 측정합니다. 상각후원가는 손상차손에 의해 감소됩니다. 이자수익, 외화환산손익 및 손상차손은 당기손익으로 인식합니다. 제거에서 발생하는 손익은 당기손익으로 인식합니다.
기타포괄손익-공정가치 채무상품	해당 자산은 후속적으로 공정가치로 측정합니다. 이자수익은 유효이자율법을 사용하여 계산되고, 외화환산손익과 손상차손은 당기손익으로 인식합니다. 기타 손익은 기타포괄손익으로 인식합니다. 제거시의 손익은 기타포괄손익누계액에서 당기손익으로 재분류 합니다.
기타포괄손익-공정가치 지분상품	이러한 자산은 후속적으로 공정가치로 측정합니다. 배당금은 명확하게 투자원가의 회수를 나타내지 않는다면 당기손익으로 인식합니다. 다른 손익은 기타포괄손익으로 인식하고 당기손익으로 절대 재분류하지 않습니다.

③ 제거

당사는 금융자산의 현금흐름에 대한 계약상 권리가 소멸한 경우, 금융자산의 현금흐름을 수취할 계약상 권리를 양도하고 이전된 금융자산의 소유에 따른 위험과 보상의 대부분을 실질적으로 이전한 경우, 또는 당사가 소유에 따른 위험과 보상의 대부분을보유 또는 이전하지 아니하고 금융자산을 통제하고 있지 않은 경우에 금융자산을 제거합니다.

당사가 재무상태표에 인식된 자산을 이전하는 거래를 하였지만, 이전되는 자산의 소유에 따른 대부분의 위험과 보상을 보유하고 있는 경우에는 이전된 자산을 제거하지 않습니다.

④ 상계

당사는 당사가 인식한 자산과 부채에 대해 법적으로 집행가능한 상계권리를 현재 갖고 있고, 차액으로 결제하거나, 자산을 실현하는 동시에 부채를 결제할 의도가 있는 경우에만 금융자산과 금융부채를 상계하고 재무상태표에 순액으로 표시합니다.

(6) 금융자산의 손상

① 금융상품과 계약자산

당사는 다음 자산의 기대신용손실에 대해 손실충당금을 인식합니다.

- 상각후원가로 측정하는 금융자산
- 기타포괄손익-공정가치로 측정하는 채무상품
- 기업회계기준서 제1115호에서 정의된 계약자산

당사는 12개월 기대신용손실로 측정되는 다음의 금융자산을 제외하고는 전체기간 기대신용손실에 해당하는 금액으로 손실충당금을 측정합니다.

- 보고기간말에 신용이 위험이 낮다고 결정된 채무증권
- 최초 인식 이후 신용위험(즉, 금융자산의 기대존속기간동안에 걸쳐 발생할 채무불이행 위험)이 유의적으로 증가하지 않은 기타 채무증권과 은행예금

매출채권과 계약자산에 대한 손실충당금은 항상 전체기간 기대신용손실에 해당하는 금액으로 측정됩니다. 금융자산의 신용위험이 최초 인식 이후 유의적으로 증가했는지를 판단할 때와 기대신용손실을 추정할 때, 당사는 과도한 원가나 노력 없이 이용할 수 있고 합리적이고 뒷받침될 수 있는 정보를 고려합니다. 여기에는 미래지향적인 정보를 포함하여 당사의 과거 경험과 알려진 신용평가에 근거한 질적, 양적인 정보 및 분석이 포함됩니다.

당사는 금융자산의 신용위험이 연체일수가 30일을 초과하는 경우에 유의적으로 증가 한다고 가정합니다.

당사는 다음과 같은 경우 금융자산에 채무불이행이 발생했다고 고려합니다.

- 당사가 소구활동을 하지 않으면, 채무자가 당사에게 신용의무를 완전하게 이행 하지 않을 것 같은 경우
- 채무불이행이 아니라고 판단 할 만한 반증 가능한 사유가 발생하지 않고 금융자산의 연체일수가 90일을 초과한 경우

전체기간 기대신용손실은 금융상품의 기대존속기간에 발생할 수 있는 모든 채무불이행 사건에 따른 기대신용손실입니다.

12개월 기대신용손실은 보고기간 말 이후 12개월 이내(또는 금융상품의 기대존속기간이 12개월 보다 적은 경우 더 짧은 기간)에 발생 가능한 금융상품의 채무불이행 사건으로 인한 기대신용손실을 나타내는 전체기간 기대신용손실의 일부입니다.

기대신용손실을 측정할 때 고려하는 가장 긴 기간은 당사가 신용위험에 노출되는 최장 계약기간입니다.

② 기대신용손실의 측정

기대신용손실은 신용손실의 확률가중추정치입니다. 신용손실은 모든 현금부족액 (계약에 따라 지급받기로 한 모든 계약상 현금흐름과 수취할 것으로 예상하는 모든 계약상 현금흐름의 차이)의 현재가치로 측정됩니다. 기대신용손실은 해당 금융자산의 유효이자율로 할인됩니다.

③ 신용이 손상된 금융자산

매 보고기간말에, 당사는 상각후원가로 측정되는 금융자산과 기타포괄손익-공정가치로 측정되는 채무증권의 신용이 손상되었는지 평가합니다. 금융자산의 추정미래현금흐름에 악영향을 미치는 하나 이상의 사건이 발생한 경우에 해당 금융자산은 신용이 손상된 것입니다.

금융자산의 신용이 손상된 증거는 다음과 같은 관측 가능한 정보를 포함합니다.

- 발행자나 차입자의 유의적인 재무적 어려움
- 채무불이행이나 90일 이상 연체와 같은 계약 위반
- 차입자의 파산가능성이 높아지거나 그 밖의 재무구조조정 가능성이 높아짐
- 재무적 어려움으로 인해 해당 금융자산에 대한 활성시장 소멸
- 차입자의 재무적 어려움에 관련된 경제적이나 계약상 이유로 당초 차입조건의 불가피한 완화

④ 재무상태표 상 신용손실충당금의 표시

상각후원가로 측정하는 금융자산에 대한 손실충당금은 해당 자산의 장부금액에서 차감합니다. 기타포괄손익-공정가치로 측정하는 채무상품에 대해서는 손실충당금은 당기손익에 포함하고 기타포괄손익에 인식합니다.

⑤ 제각

금융자산의 계약상 현금흐름 전체 또는 일부의 회수에 대한 합리적인 기대가 없는 경우 해당 자산을 제거합니다. 개인 고객에 대해 당사는 유사자산의 회수에 대한 과거 경험에 근거하여 금융자산이 180일 이상 연체되는 경우에 장부금액을 제각하고, 기업고객에 대해서는 회수에 대한 합리적인 기대가 있는지를 평가하여 제각의 시기와 금액을 개별적으로 평가합니다. 당사는 제각한 금액이 유의적으로 회수할 것이라는 기대를 갖고 있지 않습니다. 그러나 제각된 금융자산은 당사의 만기가 된 금액의 회수 절차에 따라 회수활동의 대상이 될 수 있습니다.

(7) 비파생금융부채와 지분상품

1) 지분상품

지분상품은 기업의 자산에서 모든 부채를 차감한 후의 잔여지분을 나타내는 모든 계약입니다. 당사가 발행한 지분상품은 발행금액에서 직접발행원가를 차감한 순액으로 인식하고 있습니다.

자기지분상품을 재취득하는 경우, 이러한 지분상품은 자본에서 직접 차감하고 있습니다. 자기지분상품을 매입 또는 매도하거나 발행 또는 소각하는 경우의 손익은 당기손익으로 인식하지 않습니다.

2) 비파생금융부채

당사는 계약상 내용의 실질과 금융부채의 정의에 따라 금융부채를 당기손익인식금융부채와 기타금융부채로 분류하고 계약의 당사자가 되는 때에 재무상태표에 인식하고 있습니다.

① 당기손익인식금융부채

금융부채는 단기매매항목으로 분류되거나, 파생상품인 경우, 혹은 최초 인식시점에 당기손익인식항목으로 지정되는 경우에 당기손익인식항목으로 분류합니다.

당기손익인식금융부채는 최초 인식 후 공정가치로 측정하며, 공정가치의 변동은 당기손익으로 인식하고 있습니다. 한편, 최초 인식시점에 발행과 관련하여 발생한 거래비용은 발생 즉시 당기손익으로 인식하고 있습니다.

② 기타금융부채

당기손익인식금융부채로 분류되지 않은 비파생금융부채는 기타금융부채로 분류하고 있습니다. 기타금융부채는 최초 인식시 발행과 직접 관련되는 거래원가를 차감한 공정가치로 측정하고 있습니다. 후속적으로 기타금융부채는 유효이자율법을 적용하여 상각후원가로 측정되며, 이자비용은 유효이자율법을 적용하여 인식합니다.

③ 금융부채의 제거

당사는 금융부채의 계약상 의무가 이행, 취소 또는 만료된 경우에만 금융부채를 제거합니다. 당사는 금융부채의 계약조건이 변경되어 현금흐름이 실질적으로 달라진 경우 기존 부채를 제거하고 새로운 계약에 근거하여 새로운 금융부채를 공정가치로 인식합니다.

금융부채의 제거 시 장부금액과 지급한 대가 (양도한 비현금자산이나 부담한 부채를 포함)의 차액은 당기손익으로 인식합니다.

(8) 파생상품

당사는 외화위험을 관리하기 위하여 통화선도계약을 체결하고 있습니다.

파생상품은 최초 인식 시에 공정가치로 측정합니다. 최초 인식 이후에 공정가치로 측정하고 그 변동은 일반적으로 손익으로 인식합니다.

당사는 환율의 변동으로부터 발생하는 발생가능성이 높은 미래 예상거래와 관련된 현금흐름의 변동성을 위험회피하기 위해 통화선도를 위험회피수단으로 지정합니다.

위험회피의 개시시점에, 당사는 위험회피를 수행하는 위험관리의 목적과 전략을 문서화 합니다. 당사는 위험회피대상항목과 위험회피수단의 현금흐름의 변동이 서로 상쇄되는 것이 기대되는지를 포함하여 위험회피대상항목과 위험회피수단사이의 경제적 관계를 문서화 합니다.

현금흐름위험회피

파생상품이 현금흐름위험회피수단으로 지정되면, 파생상품의 공정가치 변동의 효과적인 부분은 기타포괄손익으로 인식하고 위험회피적립금으로 누적합니다. 기타포괄손익에 인식된 파생상품의 공정가치 변동의 효과적인 부분은 위험회피의 개시시점부터, 현재가치를 기초로 결정된 위험회피대상항목의 공정가치 누적변동액을 한도로 합니다. 파생상품의 공정가치 변동의 비효과적인 부분은 즉시 당기손익으로 인식합니다.

위험회피가 더 이상 위험회피회계의 요건을 충족하지 않거나, 위험회피수단이 매각, 소멸, 종료 또는 행사된 경우에는 위험회피회계를 전진적으로 중단합니다. 또한, 위험회피대상 미래현금흐름이 더 이상 발생할 것으로 예상되지 않는 경우에 현금흐름위험회피적립금 누계액과 위험회피의 원가는 당기손익으로 즉시 재분류합니다.

(9) 재고자산

재고자산은 취득원가와 순실현가능가치 중 낮은 금액으로 측정하고 있습니다. 원가는 미착품을 제외하고는 총평균법에 따라 결정하고 있습니다. 재고자산의 취득원가는 매입원가, 전환원가 및 재고자산을 이용가능한 상태로 준비하는데 필요한 기타 원가를 포함하고 있습니다. 순실현가능가치는 정상적인 영업과정의 예상판매가격 에서 예상되는 추가완성원가와

판매비용을 차감한 금액입니다.

매출원가는 재고자산 판매에 따른 수익을 인식하는 기간에 재고자산의 장부금액으로인식하며, 재고자산을 순실현가능가치로 감액한 평가손실과 모든 감모손실은 감액 이나 감모가 발생한 기간의 비용으로 인식하고 있습니다. 또한 재고자산의 순실현 가능가치의 상승으로 인한 재고자산평가손실의 환입은 환입이 발생한 기간의 비용 으로 인식된 재고자산의 매출원가에서 차감하고 있습니다.

(10) 유형자산

유형자산은 원가로 측정하고 있으며 최초 인식 후에 취득원가에서 감가상각누계액과손상차손누계액을 차감한 금액을 장부금액으로 표시하고 있습니다.

유형자산의 원가는 당해 자산의 매입 또는 건설과 직접적으로 관련되어 발생한 지출로서 경영진이 의도하는 방식으로 자산을 가동하는데 필요한 장소와 상태에 이르게 하는 데 직접 관련되는 원가와 자산을 해체, 제거하거나 부지를 복구하는 데 소요될 것으로 최초에추정되는 원가를 포함하고 있습니다.

후속원가는 자산으로부터 발생하는 미래경제적효익이 유입될 가능성이 높으며, 그 원가를 신뢰성 있게 측정할 수 있는 경우에 한하여 자산의 장부금액에 포함하거나적절한 경우 별도의 자산으로 인식하고 있으며, 대체된 부분의 장부금액은 제거하고 있습니다. 한편 일상적인 수선·유지와 관련하여 발생하는 원가는 발생시점에 당기손익으로 인식하고 있습니다.

유형자산 중 토지는 감가상각을 하지 않으며, 이를 제외한 유형자산은 아래에 제시된개별 자산별로 추정된 경제적 내용연수 동안 정액법으로 감가상각하고 있습니다.

자 산	내용연수(년)
건 물	24~50
구 축 물	13~30
기 계 장 치	10
차량운반구	6~10
기 타	6~10

유형자산을 구성하는 일부의 원가가 당해 유형자산의 전체원가에 비교하여 중요하다면, 해당 유형자산을 감가상각할 때 그 부분은 별도로 구분하여 감가상각하고 있습니다.

유형자산의 감가상각방법, 잔존가치 및 내용연수는 매 보고기간 말에 재검토하고 있으며, 이를 변경하는 것이 적절하다고 판단되는 경우 회계추정의 변경으로 회계 처리하고 있습니다.

유형자산을 처분하거나 사용이나 처분을 통한 미래경제적효익이 기대되지 않을 때 해당 유형자산의 장부금액을 재무상태표에서 제거하고 있습니다. 유형자산의 제거로 인하여 발생하는 손익은 순매각금액과 장부금액의 차이로 결정하고 있으며, 해당 유형자산이 제거되는 시점에 당기손익으로 인식하고 있습니다.

(11) 무형자산

1) 개별 취득하는 무형자산

내용연수가 유한한 개별 취득하는 무형자산은 취득원가에서 상각누계액과 손상차손누계액을 차감한 금액으로 인식하며, 추정내용연수에 걸쳐 정액법으로 상각비를 계상하고 있습니다. 무형자산의 내용연수 및 상각방법은 매 보고기간 종료일에 재검토하고 있으며, 이를 변경하는 것이 적절하다고 판단되는 경우 회계추정의 변경으로 회계처리하고 있습니다. 내용연수가 비한정인 개별 취득하는 무형자산은 취득원가에서 손상차손누계액을 차감한 금액으로 인식합니다.

2) 내부적으로 창출한 무형자산 - 연구 및 개발원가

연구활동에 대한 지출은 발생한 기간에 비용으로 인식하고 있습니다.

개발활동(또는 내부프로젝트의 개발단계)과 관련된 지출은 해당 개발계획의 결과가 새로운 제품의 개발이나 실질적 기능 향상을 위한 것이며 당사가 그 개발계획의 기술적, 상업적 달성가능성이 높고 소요되는 자원을 신뢰성 있게 측정가능한 경우에만 무형자산으로 인식하고 있습니다.

신규개발 프로젝트는 상품 구상으로 시작하여, 종합평가를 거쳐 양산 단계까지로 진행됩니다. 해당 프로젝트의 상품 기획안에 대한 평가가 완료된 개발승인 단계 이후 부터 개발활동으로 보아 이후의 발생한 지출을 무형자산으로 인식하고, 이전단계에서 발생한 지출은 당기 비용처리하고 있습니다. 양산 단계 이후의 지출은 당기 비용으로 인식하고 있습니다.

내부적으로 창출한 무형자산은 최초 인식 후에 취득원가에서 상각누계액과 손상차손누계액을 차감한 금액으로 표시하고 있습니다.

무형자산과 관련한 상각내용연수는 다음과 같습니다.

자 산	내용연수(년)
개발비	5년
산업재산권	5년~10년
기타무형자산	5년

3) 무형자산의 제거

무형자산을 처분하거나 사용이나 처분을 통한 미래경제적효익이 기대되지 않을 때 해당 무형자산의 장부금액을 재무상태표에서 제거하고 있습니다. 무형자산의 제거로 인하여 발생하는 손익은 순매각금액과 장부금액의 차이로 결정하고 있으며, 해당 무형자산이 제거되는 시점에 당기손익으로 인식하고 있습니다.

(12) 영업권을 제외한 유·무형자산의 손상

영업권을 제외한 유·무형자산은 자산손상을 시사하는 징후가 있는지를 매 보고기간말마다 검토하고 있으며, 자산손상을 시사하는 징후가 있는 경우에는 손상차손금액을 결정하기 위하여 자산의 회수가능액을 추정하고 있습니다. 당사는 개별 자산별로 회수가능액을 추정하고 있으며, 개별 자산의 회수가능액을 추정할 수 없는 경우에는 그 자산이 속하는 현금창출단위의 회수가능액을 추정하고 있습니다. 공동자산은 합리적이고 일관된 배분기준에 따라 개별 현금창출단위에 배분하며, 개별 현금창출단위로 배분할 수 없는 경우에는 합리적이고

일관된 배분기준에 따라 배분될 수 있는 최소 현금창출단위집단에 배분하고 있습니다.

비한정내용연수를 가진 무형자산 또는 아직 사용할 수 없는 무형자산은 자산손상을 시사하는 징후와 관계없이 매년 손상검사를 실시하고 있습니다.

회수가능액은 개별 자산 또는 현금창출단위의 순공정가치와 사용가치 중 큰 금액으로 측정하며, 자산(또는 현금창출단위)의 회수가능액이 장부금액에 미달하는 경우에는 자산(또는 현금창출단위)의 장부금액을 회수가능액으로 감소시키고 감소된 금액은 당기손익으로 인식하고 있습니다.

과거기간에 인식한 손상차손을 환입하는 경우 개별자산(또는 현금창출단위)의 장부금액은 수정된 회수가능액과 과거기간에 손상차손을 인식하지 않았다면 현재 기록되어 있을 장부금액 중 작은 금액으로 결정하고 있으며, 해당 손상차손환입은 즉시 당기손익으로 인식하고 있습니다.

(13) 퇴직급여비용과 해고급여

확정급여형 퇴직급여제도의 경우, 확정급여채무는 독립된 보험계리법인에 의해 예측단위적립방식을 이용하여 매 보고기간 말에 보험수리적 평가를 수행하여 계산하고 있습니다. 보험수리적손익과 사외적립자산의 수익(순확정급여부채(자산)의 순이자에포함된 금액 제외) 및 자산인식상한효과의 변동으로 구성된 순확정급여부채의 재측정요소는 재측정요소가 발생한 기간에 기타포괄손익으로 인식하고, 재무상태표에 즉시 반영하고 있습니다. 포괄손익계산서에 인식한 재측정요소는 이익잉여금으로 즉시인식하며, 후속기간에 당기손익으로 재분류되지 아니합니다. 과거근무원가는 제도의개정이 발생한 기간에 인식하고, 순이자는 기초시점에 순확정급여부채(자산)에 대한 할인율을 적용하여 산출하고 있습니다. 확정급여원가의 구성요소는 근무원가(당기근무원가와 과거근무원가 및 정산으로 인한 손익)와 순이자비용(수익) 및 재측정요소로 구성되어 있습니다.

당사는 근무원가와 순이자비용(수익)은 당기손익으로 인식하고 있으며, 재측정요소는 기타포괄손익에 인식하고 있습니다. 제도의 축소로 인한 손익은 과거근무원가로 처리하고 있습니다.

재무제표상 확정급여채무는 확정급여제도의 실제 과소적립액과 초과적립액을 표시하고 있습니다. 이러한 계산으로 산출된 초과적립액은 제도로부터 환급받거나 제도에 대한 미래 기여금이 절감되는 방식으로 이용가능한 경제적효익의 현재가치를 가산한 금액을 한도로 자산으로 인식하고 있습니다.

해고급여에 대한 부채는 당사가 해고급여의 제안을 더 이상 철회할 수 없게 된 날 또는 당사가 해고급여의 지급을 수반하는 구조조정에 대한 원가를 인식한 날 중 이른날에 인식하고 있습니다.

종업원이나 제3자의 재량적 기여금은 제도에 대한 그러한 기여금이 납부될 때 근무원가를 감소시키고 있습니다. 제도의 공식적 규약에 종업원이나 제3자로부터의 기여금이 있을 것이라고 특정할 때, 회계처리는 다음과 같이 기여금이 근무용역에 연계되어 있는지 여부에 달려 있습니다.

만약 기여금이 근무용역에 연계되어 있지 않다면(예를 들어 사외적립자산의 손실이나 보험

수리적손실에서 발생하는 과소적립액을 감소시키기 위한 기여금), 기여금은 순확정급여부채(자산)의 재측정에 영향을 미칩니다.

만약 기여금이 근무용역에 연계되어 있다면 기여금은 근무원가를 감소시킵니다. 근무연수에 따라 결정되는 기여금액의 경우 당사는 총급여에 대해 기업회계기준서 제1019호 문단 70에서 요구하는 배분방법에 따라 근무기간에 기여금을 배분합니다. 반면에 근무연수와 독립적인 기여금액의 경우 당사는 이러한 기여금을 관련 근무 용역이 제공되는 해당기간의 근무원가의 감소로 인식합니다.

(14) 총당부채

총당부채는 과거의 사건으로 인한 현재의무(법적의무 또는 의제의무)로서, 당해 의무를 이행할 가능성이 높으며 그 의무의 이행에 소요될 금액을 신뢰성 있게 추정할 수 있을 경우에 인식하고 있습니다.

총당부채로 인식하는 금액은 관련된 사건과 상황에 대한 불가피한 위험과 불확실성을 고려하여 현재 의무의 이행에 소요되는 지출에 대한 각 보고기간 말 현재 최선의 추정치입니다. 화폐의 시간가치 효과가 중요한 경우 총당부채는 의무를 이행하기 위하여 예상되는 지출액의 현재가치로 평가하고 있습니다. 할인율은 부채의 고유한 위험과 화폐의 시간가치에 대한 현행 시장의 평가를 반영한 세전 이자율입니다. 시간경과에 따른 총당부채의 증가는 발생시 금융원가로 당기손익에 인식하고 있습니다.

총당부채를 결제하기 위해 필요한 지출액의 일부 또는 전부를 제 3 자가 변제할 것이 예상되는 경우 당사가 의무를 이행한다면 변제를 받을 것이 거의 확실하고 그 금액을신뢰성있게 측정할 수 있는 경우에는 당해 변제금액을 자산으로 인식하고 있습니다.

매 보고기간 말마다 총당부채의 잔액을 검토하고, 보고기간 말 현재 최선의 추정치를반영하여 조정하고 있습니다. 의무이행을 위하여 경제적효익이 내재된 자원이 유출될 가능성이 더 이상 높지 아니한 경우에는 관련 총당부채를 환입하고 있습니다.

(15) 리스

당사는 리스자산의 소유에 따른 위험과 보상의 대부분이 리스이용자에 이전되는 리스계약을 금융리스로 분류하고, 금융리스 외의 모든 리스계약을 운용리스로 분류하고 있습니다.

1) 당사가 리스제공자인 경우

당사는 금융리스의 경우, 금융리스의 리스순투자와 동일한 금액을 금융리스채권으로인식하고, 금융리스순투자 미회수분에 대하여 유효이자율법을 적용하여 이자수익을인식하고 있습니다.

운용리스로부터 발생하는 리스료수익을 리스기간에 걸쳐 정액기준으로 수익으로 인식하고, 운용리스의 협상 및 계약단계에서 발생한 리스개설직접원가는 리스자산의 장부금액에 가산한 후 정액기준으로 리스기간에 걸쳐 비용으로 인식하고 있습니다.

2) 당사가 리스이용자인 경우

당사는 리스기간개시일에 최소리스료의 현재가치와 리스자산의 공정가치 중 작은 금액을 재무상태표에 금융리스자산과 금융리스부채로 각각 인식하고 있습니다.

리스료는 매기 부채의 잔액에 대하여 일정한 기간이자율이 산출되도록 이자비용과 리스부채의 상환액으로 배분하고 있습니다. 차입원가에 대한 당사의 회계정책(주석 3.(16)참고)에 따라 당해 적격자산의 일부로 자본화되는 경우를 제외한 금융원가는 발생 즉시 비용으로 인식하고 있습니다. 조정리스료는 발생한 기간의 비용으로 회계처리하고 있습니다.

운용리스료는 리스자산의 효익의 기간적 형태를 보다 잘 나타내는 다른 체계적인 인식기준이 없다면 리스기간에 걸쳐 균등하게 배분된 금액을 비용으로 인식하고 있습니다. 또한 운용리스에서 발생한 조정리스료는 발생한 기간의 비용으로 회계 처리하고 있습니다.

운용리스 계약시 리스인센티브를 받은 경우 이를 부채로 인식하고 있으며, 리스인센티브의 효익은 리스자산의 효익의 기간적 형태를 보다 잘 나타내는 다른 체계적인 인식기준이 없다면, 정액기준으로 리스비용에서 차감하는 형식으로 인식하고 있습니다.

(16) 차입원가

당사는 적격자산의 취득, 건설 또는 제조와 직접 관련된 차입원가를 적격자산을 의도된 용도로 사용하거나 판매가능한 상태에 이를 때까지 당해 자산원가의 일부로 자본화하고 있습니다. 적격자산이란 의도된 용도로 사용하거나 판매될 수 있는 상태가 될 때까지 상당한 기간을 필요로 하는 자산을 말합니다.

적격자산을 취득하기 위한 목적으로 차입한 당해 차입금에서 발생하는 일시적 운용 투자수익은 자본화가능차입원가에서 차감하고 있습니다. 기타 차입원가는 발생한 기간의 당기손익으로 인식하고 있습니다.

(17) 정부보조금

당사는 정부보조금에 부수되는 조건의 준수와 보조금 수취에 대한 합리적인 확신이 있을 경우에만 정부보조금을 인식하고 있습니다. 시장이자율보다 낮은 이자율인 정부대여금의 효익은 정부보조금으로 처리하고 있으며, 해당 정부보조금은 시장이자율에 기초하여 산정된 정부대여금 공정가치와 수취한 대가의 차이로 측정하고 있습니다.

자산관련정부보조금은 자산의 장부금액을 결정할 때 차감하여 재무상태표에 표시하고 있습니다. 해당 정부보조금은 관련자산의 내용연수에 걸쳐 감가상각비를 감소시키는 방식으로 당기손익으로 인식하고 있습니다.

수익관련정부보조금은 보상하도록 의도된 비용에 대응시키기 위해 체계적인 기준에 따라 해당 기간에 걸쳐 수익으로 인식하며, 이미 발생한 비용이나 손실에 대한 보전 또는 향후 관련원가의 발생 없이 당사에 제공되는 즉각적인 금융지원으로 수취하는 정부보조금은 수취할 권리가 발생하는 기간에 당기손익으로 인식하고 있습니다.

(18) 법인세

법인세비용은 당기법인세와 이연법인세로 구성되어 있습니다.

1) 당기법인세

당기 법인세부담액은 당기의 과세소득을 기초로 산정됩니다. 다른 과세기간에 가산되거나 차감될 손익항목 및 비과세항목이나 손금불인정항목 때문에 과세소득과 포괄손익계산서상 세전손익은 차이가 발생합니다. 당사의 당기법인세와 관련된 부채는 보고기간 말까지 제정되었거나 실질적으로 제정된 세율 및 세법에 근거하여 계산됩니다.

2) 이연법인세

이연법인세는 재무제표상 자산과 부채의 장부금액과 과세소득 산출시 사용되는 세무기준액과의 차이인 일시적차이에 대하여 인식됩니다. 이연법인세부채는 일반적으로 모든 가산할 일시적 차이에 대하여 인식됩니다.

이연법인세자산은 일반적으로 차감할 일시적차이가 사용될 수 있는 과세소득의 발생가능성이 높은 경우에, 모든 차감할 일시적차이에 대하여 인식됩니다. 그러나 가산할 일시적차이가 영업권을 최초로 인식할 때 발생하거나, 자산 또는 부채가 최초로 인식되는 거래가 사업결합 거래가 아니고 거래 당시에 회계이익과 과세소득(세무상결손금)에 영향을 미치지 아니하는 거래에서 발생하는 경우 이연법인세부채는 인식하지 아니합니다. 그리고 차감할 일시적차이가 자산 또는 부채가 최초로 인식되는 거래가 사업결합거래가 아니고 거래 당시 회계이익과 과세소득(세무상결손금)에 영향을 미치지 않는 거래에서 발생하는 경우에는 이연법인세자산은 인식하지 않습니다.

당사가 일시적차이의 소멸시점을 통제할 수 있으며, 예측가능한 미래에 일시적 차이가 소멸하지 않을 가능성이 높은 경우를 제외하고는 종속기업, 관계기업에 대한 투자자산 및 조인트벤처 투자지분에 관한 가산할 일시적차이에 대하여 이연법인세부채를 인식합니다. 또한 이러한 투자자산 및 투자지분과 관련된 차감할 일시적차이로 인하여 발생하는 이연법인세자산은 일시적차이의 혜택을 사용할 수 있을 만큼 충분한 과세소득이 발생할 가능성이 높고, 일시적 차이가 예측가능한 미래에 소멸할 가능성이 높은 경우에만 인식합니다.

이연법인세자산의 장부금액은 매 보고기간 말에 검토하고, 이연법인세자산의 전부 또는 일부가 회수될 수 있을 만큼 충분한 과세소득이 발생할 가능성이 더 이상 높지 않은 경우 이연법인세자산의 장부금액을 감소시킵니다.

이연법인세자산과 부채는 보고기간 말까지 제정되었거나 실질적으로 제정된 세율 및세법에 근거하여 당해 부채가 결제되거나 자산이 실현되는 회계기간에 적용될 것으로 예상되는 세율을 사용하여 측정합니다. 이연법인세자산과 이연법인세부채를 측정할 때에는 보고기간 말 현재 당사가 관련 자산과 부채의 장부금액을 회수하거나 결제할 것으로 예상되는 방식에 따른 법인세효과를 반영하였습니다.

이연법인세자산과 부채는 당사가 당기법인세자산과 당기법인세부채를 상계할 수 있는 법적으로 집행가능한 권리를 가지고 있으며, 동일한 과세당국에 의해서 부과되는 법인세와 관련하여 과세대상기업이 동일하거나 과세대상기업은 다르지만 당기법인세 부채와 자산을 순액으로 결제할 의도가 있거나, 중요한 금액의 이연법인세부채가 결제되거나, 이연법인세자산이 회수될 미래에 각 회계기간마다 자산을 실현하는 동시에 부채를 결제할 의도가 있는 경우에만 상계합니다.

3) 당기법인세와 이연법인세의 인식

당기법인세와 이연법인세는 동일 회계기간 또는 다른 회계기간에 기타포괄손익이나 자본으로 직접 인식되는 거래나 사건 또는 사업결합으로부터 발생하는 경우를 제외하고는 수익이나 비용으로 인식하여 당기손익에 포함합니다. 사업결합시에는 법인세효과는 사업결합에 대한 회계처리에 포함되어 반영됩니다.

(19) 공정가치

공정가치는 가격이 직접 관측가능한지 아니면 가치평가기법을 사용하여 추정하는지의 여부에 관계없이 측정일에 시장참여자 사이의 정상거래에서 자산을 매도하면서 수취하거나 부채를 이전하면서 지급하게 될 가격입니다. 자산이나 부채의 공정가치를 추정함에 있어 당사는 시장참여자가 측정일에 자산이나 부채의 가격을 결정할 때 고려하는 자산이나 부채의 특성을 고려합니다.

기업회계기준서 제1102호 '주식기준보상'의 적용범위에 포함되는 주식기준보상거래, 기업회계기준서 제1017호 '리스'의 적용범위에 포함되는 리스거래, 기업회계기준서 제1002호 '재고자산'의 순실현가능가치 및 기업회계기준서 제1036호 '자산손상'의 사용가치와 같이 공정가치와 일부 유사하나 공정가치가 아닌 측정치를 제외하고는 측정 또는 공시목적상 공정가치는 상기에서 설명한 원칙에 따라 결정됩니다.

또한 재무보고목적상 공정가치측정에 사용된 투입변수의 관측가능한 정도와 공정가치측정치 전체에 대한 투입변수의 유의성에 기초하여 다음에서 설명하는 바와 같이 공정가치측정치를 수준 1, 2 또는 3으로 분류합니다.

(수준 1)	측정일에 동일한 자산이나 부채에 대한 접근 가능한 활성시장의 (조정되지 않은) 공시가격
(수준 2)	수준 1의 공시가격 이외에 자산이나 부채에 대해 직접적으로 또는 간접적으로 관측가능한 투입변수
(수준 3)	자산이나 부채에 대한 관측가능하지 않은 투입변수

(20) 부문별 보고

영업부문은 당사의 경영진에게 보고되는 보고자료와 동일한 방식으로 보고되고 있습니다. 당사의 경영진은 영업부문에 배부될 자원과 영업부문의 성과를 평가하는데 책임이 있습니다.

(21) 온실가스 배출권 할당 및 거래제도 관련 회계처리

당사는 배출권을 무형자산으로 분류하며 정부로부터 무상으로 할당받은 배출권은 영(0)으로 측정하고 매입한 배출권은 배출권의 취득을 위한 지급한 대가인 원가로 측정하고 있습니다.

또한 정부로부터 해당 이행연도와 관련하여 무상으로 할당받은 배출권이 당기에 발생한 배출부채에 따른 의무를 이행하는데 충분한 경우에는 배출부채를 영(0)으로 측정하며, 다만 무상할당 배출권 수량을 초과하는 배출량에 대해서는 부족분에 해당하는 배출부채의 이행에 소요될 것으로 예상되는 지출에 대한 보고기간 말 현재의 최선의 추정치로 배출부채를 측정하고 있습니다.

4. 현금및현금성자산

현금은 당사 보유현금 및 요구불예금(당좌예금, 보통예금)으로, 현금성자산은 유동성이 매우 높으며 확정된 금액으로 전환이 용이하고 가치변동의 위험이 경미한 예금 자산(MMDA 등)으로 구성되어 있습니다.

5. 사용제한금융상품

당기말 및 전기말 현재 사용이 제한된 예금 등의 내역은 다음과 같습니다.

(단위: 천원)				
과 목	거래처	당기말	전기말	사용제한사유
현금및현금성자산	(주)신한은행 등	1,086,949	1,108,695	소송채권 및 정부보조금 등
	(주)우리은행	750,379	748,483	질권설정 등
장기금융상품	(주)신한은행 등	4,000	4,000	당좌개설보증금
합계		1,841,328	1,861,178	

6. 비유동금융자산

당기말 및 전기말 현재 비유동금융자산의 내역은 다음과 같습니다.

(단위: 천원)					
구분	당기말				전기말
	지분율(%)	취득원가	순자산가액	장부금액	장부금액
기협기술금융(*)	1.72	500,000	708,599	500,000	500,000
능률협회컨설팅(*)	1.50	60,000	763,033	60,000	60,000
합계		560,000	1,471,632	560,000	560,000

(*) 당사는 공정가치를 결정하기 위해 이용할 수 있는 정보가 불충분하고, 취득원가가 공정가치의 최선의 추정치를 나타낸다고 판단하여 취득원가로 측정하였습니다.

7. 매출채권 및 기타채권

(1) 당기말 및 전기말 현재 매출채권 및 기타채권의 내역은 다음과 같습니다.

(단위: 천원)				
구분	당기말		전기말	
	유동	비유동	유동	비유동
매출채권	179,134,041	1,332,414	195,038,354	6,223,160
차감: 대손충당금	(122,904)	(1,395)	(126,715)	-
미수금	8,440,060	553,345	8,679,435	147,594
차감: 대손충당금	(3,918,799)	(450,095)	(3,723,780)	(44,250)
기타수취채권	12,106,439	33,690,667	11,886,976	33,322,231
차감: 대손충당금	-	(357)	(4,078)	(11,334)
합계	195,638,837	35,124,579	211,750,192	39,637,401

(2) 당기말 및 전기말 현재 매출채권 및 기타채권의 연령별 내역은 다음과 같습니다.

(단위: 천원)				
구분	당기말		전기말	
	매출채권	기타채권(*)	매출채권	기타채권(*)
만기일 미도래	180,466,455	50,752,577	201,261,514	50,164,648

30일 이하	-	-	-	-
60일 초과	-	-	-	-
90일 초과	-	4,037,934	-	3,871,588
합계	180,466,455	54,790,511	201,261,514	54,036,236

(*) 기타채권은 미수금 및 기타수취채권으로 구성되어 있습니다.

(3) 당기 및 전기 중 매출채권 및 기타채권의 대손충당금 변동내역은 다음과 같습니다.

(단위: 천원)				
구분	당기		전기	
	매출채권	기타채권	매출채권	기타채권
기초잔액	126,715	3,783,442	93,208	123,730
대손상각비	-	600,864	33,507	3,723,115
대손충당금환입	(2,416)	(15,055)	-	(63,403)
기말잔액	124,299	4,369,251	126,715	3,783,442

8. 재고자산

당기말 및 전기말 현재 재고자산의 내역은 다음과 같습니다.

(단위: 천원)		
구분	당기말	전기말
상품	39,892,986	34,648,961
제품	76,588,557	66,624,320
재공품	27,069,755	29,867,552
원재료	31,654,571	33,097,439
부재료	413,615	414,413
저장품	3,611,193	3,632,719
미착품	37,725,938	55,252,022
합계	216,956,615	223,537,426

당사는 재고자산을 취득원가와 순실현가능가치 중 낮은 금액으로 측정하고 있으며, 당기말 현재 재고자산평가손실충당금은 41,908,711천원입니다. 한편, 당기와 전기 중 매출원가로 가산된 재고자산평가손실은 각각 7,981,632천원 및 3,103,515천원입니다.

9. 종속기업 및 공동기업투자

당기말 및 전기말 현재 종속기업 및 공동기업에 대한 투자자산의 내역은 다음과 같습니다.

(단위: 천원)							
분류	회사명	소재지	지분율 (%)	결산월	당기말		전기말
					취득원가	장부금액	장부금액
종속기업	쌍용기차유한공사(*1)	중국	100.00	12월	5,338,097	297,410	1,056,486
	Ssanyong European Parts Center B.V.	네덜란드	100.00	12월	835,695	-	-
	Ssanyong Australia Pty Ltd(*2)	호주	100.00	12월	2,950,833	2,950,833	-

	소계				9,124,625	3,248,243	1,056,486
공동기업	에스와이오토캐피탈 주식회사(*3)	대한민국	51.00	12월	10,200,000	10,200,000	10,200,000
합계					19,324,625	13,448,243	11,256,486

(*1) 당기 중 종속기업투자주식손상차손 759,076천원을 인식하였습니다.

(*2) 당기 중 Ssangyong Australia Pty Ltd.를 설립하고, 지분 100.00%에 해당하는 2,950,833천원을 자본 출자 하였습니다.

(*3) 당사가 참여한 공동약정에 따라 설립된 기업으로 해당 기업은 별도 기구로 구조화되어 있고 당사는 해당 기업의 순자산에 대한 권리를 보유하고 있어 공동기업으로 분류하였습니다.

10. 기타자산

당기말 및 전기말 현재 당사의 기타자산의 장부금액은 다음과 같습니다.

(단위: 천원)		
구분	당기말	전기말
유동성 기타자산		
선급금	1,013,026	1,741,178
선급비용	9,906,317	5,423,950
미수법인세환급액	324,294	332,593
합계	11,243,637	7,497,721
비유동성 기타자산		
기타비유동자산	276,099	273,283

11. 유형자산

(1) 당기말 및 전기말 현재 유형자산 장부금액의 구성내역은 다음과 같습니다.

① 당기말

(단위: 천원)					
구분	취득원가	정부보조금	감가상각누계액	손상차손누계액	장부금액
토지	475,116,992	(7,354)	-	-	475,109,638
건물	550,322,646	(3,734,723)	(228,576,444)	(148,366,786)	169,644,693
건축물	112,176,542	(90,063)	(65,850,786)	(28,862,964)	17,372,729
기계장치	1,276,272,698	(166,908)	(1,023,019,261)	(92,390,513)	160,696,016
차량운반구	7,499,847	(5,878)	(5,745,301)	(516,742)	1,231,926
공구와기구	1,261,396,400	(24,038)	(826,949,338)	(157,469,741)	276,953,283
비품	69,535,620	(74,248)	(52,003,068)	(3,203,583)	14,254,721
건설중인자산	110,625,296	-	-	-	110,625,296
미착기계	1,318,137	-	-	-	1,318,137
합계	3,864,264,178	(4,103,212)	(2,202,144,198)	(430,810,329)	1,227,206,439

② 전기말

(단위: 천원)					
----------	--	--	--	--	--

구분	취득원가	정부보조금	감가상각누계액	손상차손누계액	장부금액
토지	475,062,920	-	-	-	475,062,920
건물	543,207,391	(1,845,609)	(217,544,488)	(148,366,786)	175,450,508
건축물	109,871,927	(111,068)	(64,129,824)	(28,913,882)	16,717,153
기계장치	1,298,011,168	(261,084)	(1,033,241,296)	(95,508,817)	168,999,971
차량운반구	7,669,974	(7,411)	(5,896,222)	(583,550)	1,182,791
공구와기구	1,200,844,395	(31,214)	(743,644,745)	(158,770,322)	298,398,114
비품	67,497,396	(42,425)	(47,685,144)	(3,354,079)	16,415,748
건설중인자산	87,441,686	-	-	-	87,441,686
합계	3,789,606,857	(2,298,811)	(2,112,141,719)	(435,497,436)	1,239,668,891

(2) 당기 및 전기 중 유형자산 장부금액의 주요 변동은 다음과 같습니다.

① 당기

(단위: 천원)						
구분	기초금액	취득	처분	감가상각비	기타(*1)(*2)	기말금액
토지	475,062,920	54,072	-	-	(7,354)	475,109,638
건물	175,450,508	245,602	(352)	(10,958,093)	4,907,028	169,644,693
건축물	16,717,153	509,016	(3)	(1,719,493)	1,866,056	17,372,729
기계장치	168,999,971	33,906	(96,855)	(32,913,358)	24,672,352	160,696,016
차량운반구	1,182,791	114,689	(257,180)	(382,373)	573,999	1,231,926
공구와기구	298,398,114	897,900	(224,932)	(89,610,504)	67,492,705	276,953,283
비품	16,415,748	3,842,551	(146,967)	(6,149,031)	292,420	14,254,721
건설중인자산	87,441,686	123,427,659	-	-	(100,244,049)	110,625,296
미착기계	-	1,318,137	-	-	-	1,318,137
합계	1,239,668,891	130,443,532	(726,289)	(141,732,852)	(446,843)	1,227,206,439

(*1) 당기 중 자본회원으로 유입된 금액은 1,073,366천원이며, 재고자산에서 차량운반구로 519,000천원 대체되었습니다. 한편, 유형자산 중 일부가 기타비유동자산으로 26,739천원 대체되었습니다.

(*2) 당기 중 자산 취득에 사용된 정부보조금 2,012,470천원은 기타에서 조정되었습니다.

② 전기

(단위: 천원)						
구분	기초금액	취득	처분	감가상각비	기타(*1)(*2)	기말금액
토지	475,072,283	73,126	(82,489)	-	-	475,062,920
건물	181,592,388	208,020	(1,039)	(10,618,327)	4,269,466	175,450,508
건축물	16,779,735	786,249	(7,845)	(1,681,746)	840,760	16,717,153
기계장치	173,322,039	44,987	(105,279)	(31,100,022)	26,838,246	168,999,971
차량운반구	1,004,920	244,577	(5,264)	(420,250)	358,808	1,182,791
공구와기구	227,760,362	4,905,915	(610,423)	(77,389,074)	143,731,334	298,398,114
비품	19,234,497	3,316,663	(50,004)	(6,901,222)	815,814	16,415,748
건설중인자산	103,179,053	158,642,593	-	-	(174,379,960)	87,441,686
미착기계	1,016,181	389,149	-	-	(1,405,330)	-

합계	1,198,961,458	168,611,279	(862,343)	(128,110,641)	1,069,138	1,239,668,891
----	---------------	-------------	-----------	---------------	-----------	---------------

(*1) 전기 중 자본화원가로 유입된 금액은 950,290천원이며, 재고자산에서 차량운반구로 251,882천원 대체되었습니다.

(*2) 전기 중 자산 취득에 사용된 정부보조금 133,034천원은 기타에서 조정되었습니다.

(3) 당기말 현재 당사의 차입금 관련 담보 제공된 내역은 다음과 같습니다.

(단위: 천원)		
과목	장부금액	채권최고액
토지	340,125,850	207,000,000
건물및건축물	53,980,814	
기계장치 등	39,574	
합계	394,146,238	207,000,000

(4) 당기 및 전기 중 자본화된 차입원가와 자본화이자율은 다음과 같습니다.

(단위: 천원)		
구분	당기	전기
자본화된 차입원가	3,724,107	3,023,949
자본화이자율	3.35%	3.22%

한편, 당기 및 전기 중 무형자산으로 자본화된 차입원가는 각각 2,650,741천원 및 2,073,659천원 입니다.

12. 무형자산

(1) 당기말 및 전기말 현재 무형자산의 구성내역은 다음과 같습니다.

① 당기말

(단위: 천원)					
구분	취득원가	정부보조금	상각누계액	손상차손누계액	장부금액
개발비	345,185,015	-	(182,160,013)	-	163,025,002
산업재산권	4,360,730	(11,559)	(2,907,159)	(107,788)	1,334,224
기타무형자산	221,383,684	(6,186)	(30,567,312)	(1,409,450)	189,400,736
합계	570,929,429	(17,745)	(215,634,484)	(1,517,238)	353,759,962

② 전기말

(단위: 천원)					
구분	취득원가	정부보조금	상각누계액	손상차손누계액	장부금액
개발비	304,955,420	-	(115,794,054)	-	189,161,366
산업재산권	3,984,136	(18,286)	(2,294,527)	(78,338)	1,592,985
기타무형자산	139,841,157	(20,628)	(26,943,689)	(362,469)	112,514,371
합계	448,780,713	(38,914)	(145,032,270)	(440,807)	303,268,722

(2) 당기 및 전기 중 무형자산의 변동내역은 다음과 같습니다.

① 당기

(단위: 천원)							
구분	기초	취득	상각	손상차손 및 환입	대체	기타(*)	기말
내부개발로 인한 무형자산:							
개발비	189,161,366	-	(66,365,959)	-	40,229,595	-	163,025,002
기타무형자산	104,765,438	115,704,215	-	(1,046,981)	(40,229,595)	2,650,741	181,843,818
소 계	293,926,804	115,704,215	(66,365,959)	(1,046,981)	-	2,650,741	344,868,820
개별취득으로 인한 무형자산:							
산업재산권	1,592,985	376,594	(605,905)	(29,450)	-	-	1,334,224
기타무형자산	7,748,933	3,417,166	(3,609,181)	-	-	-	7,556,918
소 계	9,341,918	3,793,760	(4,215,086)	(29,450)	-	-	8,891,142
합 계	303,268,722	119,497,975	(70,581,045)	(1,076,431)	-	2,650,741	353,759,962

(*) 당기 중 기타무형자산에 자본회원으로 유입된 금액은 2,650,741 천원입니다.

② 전기

(단위: 천원)								
구분	기초	취득	처분	상각	손상차손 및 환입	대체	기타(*)	기말
내부개발로 인한 무형자산:								
개발비	101,512,605	-	-	(46,513,168)	-	134,161,929	-	189,161,366
기타무형자산	123,384,189	113,469,519	-	-	-	(134,161,929)	2,073,659	104,765,438
소 계	224,896,794	113,469,519	-	(46,513,168)	-	-	2,073,659	293,926,804
개별취득으로 인한 무형자산:								
산업재산권	1,709,533	495,075	-	(587,912)	(23,711)	-	-	1,592,985
기타무형자산	7,738,171	4,293,048	(763,636)	(3,732,285)	213,635	-	-	7,748,933
소 계	9,447,704	4,788,123	(763,636)	(4,320,197)	189,924	-	-	9,341,918
합 계	234,344,498	118,257,642	(763,636)	(50,833,365)	189,924	-	2,073,659	303,268,722

(*) 전기 중 기타무형자산에 자본회원으로 유입된 금액은 2,073,659천원입니다.

(3) 당기말 현재 당사의 주요 개발비 내역은 다음과 같습니다.

(단위: 천원)			
계정과목	프로젝트명	장부금액	잔여상각기간(*1)
개발비	RV(*2)	139,065,824	1 ~ 4 년
	파워트레인 등	23,959,178	1 ~ 4 년
기타의무형자산	RV(*3)	164,494,424	-
	파워트레인 등	17,349,394	-
합계		344,868,820	

(*1) 상각을 개시한 경우 잔여상각기간을 기재하고, 시작하지 않은 경우는 "-"로만 표시하였

습니다.

(*2) 당기말 현재 판매가 진행 중인 차종에 대한 개발 프로젝트입니다.

(*3) 소비자의 요구 및 시장 상황에 대응하기 위해 당기말 현재 진행 중인 차량 개발 프로젝트입니다.

(4) 당기 및 전기 중 연구와 개발과 관련하여 지출한 비용은 다음과 같습니다.

(단위: 천원)		
구분	당기	전기
기타의무형자산	118,354,956	115,543,178
제조원가	69,401,524	56,080,698
판매비와 관리비	13,882,448	19,616,836
합계	201,638,928	191,240,712

13. 차입금

(1) 당기말 및 전기말 현재 단기차입금 내역은 다음과 같습니다.

(단위: 천원)				
차입처	종류	연이자율(%)	당기말	전기말
한국산업은행	운영자금	CD금리 + 1.98	30,000,000	30,000,000
(주)우리은행	운영자금	-	-	12,500,000
국민은행(주)	일반시설자금(*)	CD금리 + 2.00	5,000,000	-
한국씨티은행 등	BANKER'S USANCE	0.30 ~ 3.53	143,227,545	121,340,987
합계			178,227,545	163,840,987

(*) 장기차입금 중 만기가 1년 이내 도래하는 금액입니다.

(2) 당기말 및 전기말 현재 장기차입금 내역은 다음과 같습니다.

(단위: 천원)				
차입처	종류	연이자율(%)	당기말	전기말
한국산업은행	시설자금	CD금리 + 1.57	70,000,000	70,000,000
(주)우리은행	운영자금	-	-	12,500,000
국민은행(주)	시설자금	CD금리 + 2.00	10,000,000	-
차감: 1년 이내 도래분			(5,000,000)	(12,500,000)
합계			75,000,000	70,000,000

(3) 당기말 현재 차입금과 관련하여 제공한 담보내역은 다음과 같습니다.

(단위: 천원)			
담보권자	담보제공자산	차입금액	채권최고액
한국산업은행	토지, 건물, 구축물 및 기계장치	100,000,000	195,000,000
국민은행(주)	토지, 건물	10,000,000	12,000,000
합계		110,000,000	207,000,000

14. 기타지급채무

당기말 및 전기말 현재 기타지급채무 내역은 다음과 같습니다.

(단위: 천원)		
구분	당기말	전기말
미지급비용	38,035,516	37,164,320

15. 제품보증충당부채

당기 및 전기 중 당사는 제품매출에 대해 보증수리를 실시하고 있으며, 이에 따라 예상되는 보증수리비용 추산액을 제품보증충당부채로 설정하고 있습니다.

(단위: 천원)		
구분	당기말	전기말
기초잔액	146,239,557	145,848,984
증가	27,317,843	41,427,330
감소	(38,519,313)	(41,036,757)
기말잔액	135,038,087	146,239,557
유동성	49,209,826	53,046,748
비유동성	85,828,261	93,192,809

16. 기타부채

당기말 및 전기말 현재 기타부채의 장부금액은 다음과 같습니다.

(단위: 천원)				
구분	당기말		전기말	
	유동	비유동	유동	비유동
선수금	3,798,708	-	3,943,130	-
예수보증금	525,166	-	531,789	-
예수금	22,531,153	-	30,670,693	-
선수수익	6,054,312	11,257,510	-	-
합계	32,909,339	11,257,510	35,145,612	-

17. 퇴직급여제도

(1) 당기말 및 전기말 현재 확정급여형 퇴직급여제도와 관련하여 당사의 의무로 인하여 발생하는 재무상태표상 구성항목은 다음과 같습니다.

(단위: 천원)		
구분	당기말	전기말

기금이 적립된 제도에서 발생한 확정급여채무의 현재 가치	330,195,117	285,658,090
사외적립자산의 공정가치	(1,013,651)	(1,094,967)
순확정급여부채	329,181,466	284,563,123

(2) 당기 및 전기 중 순확정급여부채의 조정내역은 다음과 같습니다.

① 당기

(단위: 천원)			
구분	확정급여채무 현재가치	사외적립자산	합계
기초잔액	285,658,090	(1,094,967)	284,563,123
당기근무원가	36,320,832	-	36,320,832
이자비용(이자수익)	8,892,349	(34,034)	8,858,315
소계	330,871,271	(1,129,001)	329,742,270
재측정요소:			
사외적립자산의 손실(위의 이자에 포함된 금액 제외)	-	20,618	20,618
추정과 실제의 차이로 인한 보험수리적 손익	1,253,039	-	1,253,039
재무적가정의 변동에서 발생하는 보험수리적 손익	18,608,552	-	18,608,552
인구통계학적 가정의 변동에서 발생하는 보험수리적 손익	158,296	-	158,296
소계	20,019,887	20,618	20,040,505
제도에서 지급한 금액	(94,732)	94,732	-
지급액	(20,601,309)	-	(20,601,309)
당기말	330,195,117	(1,013,651)	329,181,466

② 전기

(단위: 천원)			
구분	확정급여채무 현재가치	사외적립자산	합계
기초잔액	280,792,667	(1,183,467)	279,609,200
당기근무원가	37,549,102	-	37,549,102
이자비용(이자수익)	8,063,849	(33,950)	8,029,899
소계	326,405,618	(1,217,417)	325,188,201
재측정요소:			
사외적립자산의 손실(위의 이자에 포함된 금액 제외)	-	19,501	19,501
추정과 실제의 차이로 인한 보험수리적 손익	(12,356,496)	-	(12,356,496)
재무적가정의 변동에서 발생하는 보험수리적 손익	(8,594,588)	-	(8,594,588)
인구통계학적 가정의 변동에서 발생하는 보험수리적 손익	185,044	-	185,044
소계	(20,766,040)	19,501	(20,746,539)
제도에서 지급한 금액	(102,949)	102,949	-
지급액	(19,878,539)	-	(19,878,539)
기말잔액	285,658,090	(1,094,967)	284,563,123

(3) 당기말 및 전기말 현재 사외적립자산의 공정가치 구성요소는 다음과 같습니다.

(단위: 천원)		
구분	당기말	전기말
보험상품	1,013,651	1,094,967

(4) 당기말 및 전기말 현재 보험수리적평가를 위하여 사용된 주요 가정은 다음과 같습니다.

(단위: %)		
구분	당기말	전기말
할인율	2.63	3.15
기대임금상승률(인플레이션 포함)	3.95	3.94

당사는 확정급여채무의 현재가치를 계산하기 위한 할인율로 확정급여채무의 통화 및 예상지급시기와 일관성이 있는 우량 회사채(AA+)의 수익률을 적용하고 있습니다. 사외적립자산에 대한 기대수익율은 확정급여채무의 현재가치 계산에 사용한 할인율과 동일하게 적용하였습니다.

당기말과 전기말 현재 확정급여채무의 가중평균 듀레이션은 각각 11.6년 및 12.0년입니다.

(5) 당기말 현재 유의적인 각각의 보험수리적 가정이 발생가능한 합리적인 범위 내에서 변동한다면 확정급여채무에 미치게 될 영향은 다음과 같습니다.

(단위: 천원)		
구분	확정급여채무의 변동	
	1% 상승	1% 하락
할인율	(33,690,779)	39,170,533
기대임금상승율	37,026,125	(32,517,154)

민감도분석은 제도에서 발생할 것으로 기대되는 모든 현금흐름의 분산을 고려하지는 않았으나, 사용된 가정에 대한 민감도의 근사치를 제공하고 있습니다.

18. 우발부채와 약정사항

당기말 현재 당사의 우발채무 및 주요 약정사항의 내용은 다음과 같습니다.

(1) 당사는 전제품의 매출에 대해 제조물배상책임보험에 가입하고 있습니다.

(2) 당기말 현재 당사는 한국산업은행 등 다수의 금융기관과 일반대출, 무역금융 등의 여신약정을 체결하고 있으며 이와 관련한 한도는 원화한도 257,000백만원 및 외화한도 USD 260,000,000입니다.

(3) 당사는 당기말 현재 수출 거래와 관련한 선수금 환급보증 및 계약이행보증을 위한 신용계약을 (주)한국스탠다드차타드 은행과 체결하고 있습니다. 당기말 현재 이행보증금액은

USD 896,649 입니다.

(4) 당기말 현재 국내에서 진행중인 소송사건 중 당사가 원고인 소송사건은 3건(소송금액: 4,592백만원)이고, 피고로 진행중인 소송사건은 12건(소송금액: 3,879백만원)입니다. 당사는 당기말 현재 진행중인 소송과 관련하여 손실금액을 합리적으로 추정할 수 있고 손실이 발생할 가능성이 높은 금액 6,584백만원을 미지급금으로 계상하고 있습니다.

(5) 운용리스약정-리스이용자

1) 당사는 사무용비품임대, 차량임대 등의 운용리스계약을 체결하고 있으며, 당기말과 전기말 현재 해지불능 운용리스계약과 관련된 미래의 리스료 지급계획은 다음과 같습니다.

① 당기말

(단위: 천원)			
구분	리스료지급계획		리스료총액
	1년이내	1년~5년	
사무실임대 등	818,290	1,636,580	2,454,870
차량운반구	354,184	326,868	681,052
사무용비품	1,455,729	2,098,871	3,554,600
합계	2,628,203	4,062,319	6,690,522

② 전기말

(단위: 천원)			
구분	리스료지급계획		리스료총액
	1년이내	1년~5년	
사무실임대 등	857,202	2,493,782	3,350,984
차량운반구	364,354	171,484	535,838
사무용비품	1,561,313	3,404,848	4,966,161
합계	2,782,869	6,070,114	8,852,983

2) 당기와 전기 중 해지가능계약을 포함한 운용리스계약과 관련하여 당사가 인식한 리스료는 각각 4,845백만원과 4,829백만원 입니다.

(6) 운용리스약정-리스제공자

당기와 전기 중 리스제공자입장에서의 운용리스 및 전대리스와 관련하여 당사가 인식한 리스료수익은 다음과 같습니다.

(단위: 천원)		
구분	당기	전기
전대수익	663,325	688,145
임대수익	178,956	658,188
합계	842,281	1,346,333

19. 자본금

당기말 및 전기말 현재 당사의 자본금 내역은 다음과 같습니다.

(단위: 천원)		
구분	당기말	전기말
수권주식수(주)	3,000,000,000	3,000,000,000
발행주식수(주)	137,949,396	137,949,396
1주의 금액(원)	5,000	5,000
자본금	689,746,980	689,746,980

20. 기타불입자본

당기말 및 전기말 현재 당사의 기타불입자본내역은 다음과 같습니다.

(단위: 천원)		
구분	당기말	전기말
주식발행초과금	12,916,273	12,916,273
감자차익	74,061,697	118,189,001
출자전환채무	931,508	931,508
자기주식처분이익	-	1,105,137
합 계	87,909,478	133,141,919

21. 기타자본구성요소

(1) 당기말 및 전기말 현재 당사의 기타자본구성요소 내역은 다음과 같습니다.

(단위: 천원)		
구분	당기말	전기말
파생상품평가손익	103,000	-

(2) 당기 및 전기 중 파생상품평가손익의 변동내역은 다음과 같습니다.

(단위: 천원)		
구분	당기	전기
기초	-	(2,574,700)
파생상품의 평가로 인한 순평가차익	103,000	-
당기손익으로 재분류된 금액	-	2,574,700
기말	103,000	-

22. 결손금

(1) 당기말 및 전기말 현재 결손금 내역은 다음과 같습니다.

(단위: 천원)		
구분	당기말	전기말
결손금	(82,483,045)	(45,232,442)

(2) 당기 및 전기 중 결손금의 변동내역은 다음과 같습니다.

(단위: 천원)		
구분	당기	전기
기초	(45,232,442)	4,965,820
결손금처리	45,232,442	-
당기순손실	(62,442,540)	(70,944,801)
순확정급여부채의 재측정요소	(20,040,505)	20,746,539
기말	(82,483,045)	(45,232,442)

(3) 당기와 전기의 결손금처리계산서는 다음과 같습니다.

(단위: 원)				
구분	제 57(당) 기		제 56(전) 기	
	처리예정일 : 2019년 3월 29일		처리확정일 : 2018년 3월 30일	
I. 미처분결손금		(82,483,045,437)		(45,232,441,632)
전기이월미처분결손금	-		4,965,820,653	
당기순손실	(62,442,540,455)		(70,944,800,917)	
순확정급여제도의 재측정요소	(20,040,504,982)		20,746,538,632	
II. 결손금처리액			-	45,232,441,632
자기주식처분이익	-		1,105,137,340	
감자차익	-		44,127,304,292	
III. 차기이월결손금		(82,483,045,437)		-

23. 법인세비용

(1) 보고기간 종료일 현재 세무상 결손금 등으로 인하여 당사가 인식하는 법인세비용 및 이연법인세자산은 없습니다.

(2) 당기 및 전기 중 주요 누적일시적차이 및 이연법인세자산(부채)의 증감내역은 다음과 같습니다.

① 당기

(단위: 천원)				
구분	기초	감소	증가	기말
<차감(가산)할 일시적차이 및 세무상결손금>				
대손충당금	1,597,027	1,614,687	2,432,766	2,415,106
정부보조금	3,025,471	2,297,962	4,312,115	5,039,624

제품보증충당부채	146,239,557	146,239,557	135,038,086	135,038,086
퇴직급여충당부채	287,112,258	20,550,333	64,848,500	331,410,425
유형자산손상차손	91,298,992	6,653,531	23,829	84,669,290
무형자산	23,602,904	6,590,801	2,145,022	19,157,125
감가상각비	13,534,126	1,031,848	4,259,448	16,761,726
미지급금	26,556,965	28,265,201	23,788,110	22,079,874
미지급비용	36,769,573	36,769,573	37,502,860	37,502,860
종속기업투자주식	5,148,212	-	759,075	5,907,287
파생상품평가손익	409,259	409,259	(891,319)	(891,319)
기타장기종업원급여	16,328,928	16,328,928	17,039,484	17,039,484
매출채권	2,458,305	-	446,041	2,904,346
미수금	2,007,258	37,313	1,059,860	3,029,805
토지	(260,713,528)	-	-	(260,713,528)
기타	838,816	(100,987)	3,953,187	4,892,990
세무상결손금	1,108,462,181	-	47,224,696	1,155,686,877
소 계	1,504,676,304	266,688,006	343,941,760	1,581,930,058
이연법인세자산 인식제외 금액	1,504,676,304	266,688,006	343,941,760	1,581,930,058
이연법인세자산 인식대상 금액	-	-	-	-
세 율	22.0%			22.0%
차감할 일시적차이 및 세무상 결손금으로 인한 이연법인세자산	-	-	-	-
<이월세액공제>				
이월세액공제	3,223,052	-	19,233,613	22,456,665
이연법인세자산 인식제외 금액	3,223,052	-	19,233,613	22,456,665
이연법인세자산 인식대상 금액	-	-	-	-
이월세액공제로 인한 이연법인세자산	-	-	-	-
이연법인세 총액	-	-	-	-

② 전기

(단위: 천원)				
구분	기초	감소	증가	기말
<차감(가산)할 일시적차이 및 세무상결손금>				
대손충당금	-	-	1,597,027	1,597,027
정부보조금	3,025,504	1,163,320	1,163,287	3,025,471
제품보증충당부채	145,848,984	145,848,984	146,239,557	146,239,557
퇴직급여충당부채	282,337,426	19,766,561	24,541,393	287,112,258
유형자산손상차손	99,336,813	8,037,821	-	91,298,992
무형자산	231,282	8,221,828	31,593,450	23,602,904
감가상각비	11,528,277	1,125,035	3,130,884	13,534,126
미지급금	26,297,688	26,773,724	27,033,001	26,556,965
미지급비용	34,274,171	34,274,171	36,769,573	36,769,573
종속기업투자주식	4,184,519	-	963,693	5,148,212
파생상품평가손익	5,042,771	5,042,771	409,259	409,259

기타장기종업원급여	16,688,601	16,688,601	16,328,928	16,328,928
매출채권	-	-	2,458,305	2,458,305
미수금	-	4,320,982	6,328,240	2,007,258
토지	(260,713,528)	-	-	(260,713,528)
기타	887,397	96,382	47,801	838,816
세무상결손금	1,113,990,602	5,528,421	-	1,108,462,181
소 계	1,482,960,507	276,888,601	298,604,398	1,504,676,304
이연법인세자산 인식제외 금액	1,482,960,507	276,888,601	298,604,398	1,504,676,304
이연법인세자산 인식대상 금액	-	-	-	-
세 율	22.0%			22.0%
차감할 일시적차이 및 세무상 결손금으로 인한 이연법인세자산	-			-
<이월세액공제>				
이월세액공제	3,223,052	-	-	3,223,052
이연법인세자산 인식제외 금액	3,223,052	-	-	3,223,052
이연법인세자산 인식대상 금액	-	-	-	-
이월세액공제로 인한 이연법인세자산	-	-	-	-
이연법인세 총액	-	-	-	-

당사는 일시적차이, 이월결손금 및 이월세액공제에 대하여 미래과세소득의 발생으로인한 법인세효과를 예측할 수 없어 이연법인세자산을 인식하지 않았습니다.

(3) 이연법인세자산으로 인식되지 않은 세무상결손금 및 이월세액공제의 만료 예상 정보는 다음과 같습니다.

(단위 : 천원)		
구분	세무상결손금	이월세액공제
1년 이내	569,599,726	2,023,360
1년 ~ 5년 이내	431,643,646	20,433,305
5년 ~ 10년 이내	154,443,505	-
합계	1,155,686,877	22,456,665

24. 비용의 성격별 분류

당기 및 전기 중 발생한 비용의 성격별 분류는 다음과 같습니다.

(단위: 천원)		
구분	당기	전기
재고자산의 변동	(12,410,465)	(19,311,850)
원재료투입 및 상품매입액	2,543,994,969	2,367,958,723
종업원급여	541,611,494	524,812,464
감가상각비	141,732,852	128,110,641
무형자산상각비	70,581,045	50,833,365

기타	482,317,185	501,725,132
합계(*)	3,767,827,080	3,554,128,475

(*) 매출원가 및 판매비와 관리비의 합계입니다.

25. 파생상품

당사는 외화환율변동 위험을 최소화하기 위한 목적으로 한국산업은행 등과 통화선도계약을 체결하고 있습니다. 당기말 현재 현금흐름위험회피회계를 적용한 통화선도계약평가 중 효과적인 부분인 파생상품평가손익 103,000천원은 기타자본으로 회계처리 하였습니다. 한편, 현금흐름위험회피에 비효과적인 부분 및 당기손익인식금융상품에 해당하는 통화선도계약의 파생상품평가이익 806,894천원 및 파생상품평가손실 18,575천원은 당기손익으로 인식하였습니다.

26. 판매비와 관리비

(1) 당기 및 전기 중 판매비 세부내역은 다음과 같습니다.

(단위: 천원)		
구분	당기	전기
판매보증비	49,420,657	64,028,928
판매수수료	235,656,996	236,689,627
광고선전비	16,282,956	18,803,819
수출제비	9,247,333	33,078,418
기타판매비	23,225,325	37,622,938
합계	333,833,267	390,223,730

(2) 당기 및 전기 중 관리비 세부내역은 다음과 같습니다.

(단위: 천원)		
구분	당기	전기
급여	52,306,346	51,868,180
퇴직급여	5,912,583	5,732,951
복리후생비	12,793,435	12,042,071
임차료	12,121,083	11,413,936
지급수수료	36,786,353	35,109,259
감가상각비	15,498,415	14,073,926
경상개발비	13,882,448	19,616,836
무형자산상각비	4,129,695	4,320,197
대손상각비(환입)	(2,416)	33,507
기타관리비	32,654,832	33,000,165
합계	186,082,774	187,211,028

27. 기타영업외수익 및 비용

(1) 당기 및 전기 중 기타영업외수익 세부내역은 다음과 같습니다.

(단위: 천원)		
구분	당기	전기
외환차익	5,772,244	11,049,978
외화환산이익	269,394	501,746
유형자산처분이익	243,229	179,970
기타	4,916,220	17,424,484
합계	11,201,087	29,156,178

(2) 당기 및 전기 중 기타영업외비용 세부내역은 다음과 같습니다.

(단위: 천원)		
구분	당기	전기
외환차손	5,878,888	9,171,400
외화환산손실	601,157	659,308
유형자산처분손실	522,078	747,529
매출채권처분손실	73,131	14,775,609
기타대손상각비	600,864	3,723,115
종속기업투자주식손상차손	759,076	4,772,571
기타	3,260,302	5,936,363
합계	11,695,496	39,785,895

28. 금융수익 및 금융비용

(1) 당기 및 전기 중 금융수익 세부내역은 다음과 같습니다.

(단위: 천원)		
구분	당기	전기
이자수익	2,469,118	2,720,063
배당금수익	11,000	11,000
외환차익	3,951,968	8,768,966
외화환산이익	897,164	5,614,093
파생상품거래이익	4,835,727	8,824,608
파생상품평가이익	806,894	-
합계	12,971,871	25,938,730

(2) 당기 및 전기 중 금융비용 세부내역은 다음과 같습니다.

(단위: 천원)

구분	당기	전기
이자비용	950,013	906,267
외환차손	9,321,726	11,944,650
외화환산손실	1,014,664	1,419
파생상품거래손실	1,690,833	8,745,827
파생상품평가손실	18,575	409,259
합계	12,995,811	22,007,422

(3) 당기 및 전기 중 범주별로 분석한 금융순손익의 내역은 다음과 같습니다.

(단위: 천원)		
구분	당기	전기
상각후원가측정 금융자산 및 금융부채	(3,968,153)	4,250,786
비유동금융자산	11,000	11,000
파생상품자산/부채	3,933,213	(330,478)
합계	(23,940)	3,931,308

29. 주당순손실

(1) 당기 및 전기 중 기본주당순손실 산정내역은 다음과 같습니다.

(단위: 천원, 주)		
구분	당기	전기
당기순손실	(62,442,540)	(70,944,801)
보통주에 귀속되는 손익	(62,442,540)	(70,944,801)
가중평균유통보통주식수	137,949,396	137,801,538
기본 및 희석주당손익(*)	(453)원	(515)원

(*) 보고기간 종료일 현재 당사가 발행한 희석성 잠재적보통주가 없으므로 기본주 당손익과 희석주당손익은 동일합니다.

(2) 당기 및 전기의 유통보통주식수 산정내역은 다음과 같습니다.

① 당기

(단위: 주)					
구분	유통기간(개시)	유통기간(종료)	발행주식수	가중치	유통주식수
기초	2018-01-01	2018-12-31	137,949,396	365/365	137,949,396

② 전기

(단위: 주)					
구분	유통기간(개시)	유통기간(종료)	발행주식수	가중치	유통주식수
기초	2017-01-01	2017-03-16	137,220,096	74/365	27,819,965

유상증자	2017-03-16	2017-12-31	137,949,396	291/365	109,981,573
합계					137,801,538

30. 영업으로부터 창출된 현금흐름

(1) 당기 및 전기 중 영업으로부터 창출된 현금흐름은 다음과 같습니다.

(단위: 천원)				
구분	당기		전기	
1. 당기순손실		(62,442,540)		(70,944,801)
2. 조정사항		293,718,065		285,797,741
퇴직급여	45,179,147		45,579,001	
감가상각비	141,726,745		128,110,641	
무형자산상각비	70,581,045		50,833,365	
매출채권처분손실	73,131		14,775,609	
종속기업투자주식손상차손	759,076		4,772,571	
외화환산손익	449,263		(5,455,113)	
유형자산처분손익	278,849		567,559	
이자수익비용	(1,519,105)		(1,813,796)	
배당금수익	(11,000)		(11,000)	
파생상품평가손익	(788,319)		409,259	
재고자산평가손실	7,981,632		3,103,515	
판매보증충당부채 전입액	27,317,843		41,427,330	
기타	1,689,758		3,498,800	
3. 영업활동으로 인한 자산·부채의 변동		(51,840,039)		(8,648,043)
매출채권의 감소(증가)	20,337,478		9,943,823	
미수금의 감소(증가)	(5,882)		(1,499,990)	
재고자산의 감소(증가)	(1,919,821)		(26,760,100)	
기타자산의 감소(증가)	(2,738,956)		1,999,453	
매입채무의 증가(감소)	8,152,953		44,369,430	
미지급금의 증가(감소)	(26,601,104)		23,140,929	
미지급비용의 증가(감소)	733,287		2,495,403	
판매보증충당부채의 감소	(38,519,313)		(41,036,757)	
퇴직금의 지급	(20,601,309)		(19,878,539)	
기타부채의 증가(감소)	9,322,628		(1,421,695)	
영업으로부터 창출된 현금흐름		179,435,486		206,204,897

(2) 당기와 전기 중 현금의 유입과 유출이 없는 중요한 거래내역은 다음과 같습니다.

(단위: 천원)		
구분	당기	전기
유형자산 취득 관련 미지급금 변동	(6,189,253)	11,118,329

(3) 재무활동에서 생기는 부채의 변동내역은 다음과 같습니다.

① 당기

(단위: 천원)						
구 분	기초금액	현금 변동		비현금 변동	환율변동	기말금액
		증가	감소	유동성대체	증가(감소)	
Usance단기차입금(*)	121,340,987	21,769,058	-	-	117,500	143,227,545
일반단기차입금	42,500,000	-	(12,500,000)	5,000,000	-	35,000,000
장기차입금	70,000,000	10,000,000	-	(5,000,000)	-	75,000,000
합 계	233,840,987	31,769,058	(12,500,000)	-	117,500	253,227,545

② 전기

(단위: 천원)						
구 분	기초금액	현금 변동		비현금 변동	환율변동	기말금액
		증가	감소	유동성대체	증가(감소)	
Usance단기차입금(*)	126,967,721	-	(14,059)	-	(5,612,675)	121,340,987
일반단기차입금	55,000,000	-	(25,000,000)	12,500,000	-	42,500,000
장기차입금	12,500,000	70,000,000	-	(12,500,000)	-	70,000,000
합 계	194,467,721	70,000,000	(25,014,059)	-	(5,612,675)	233,840,987

(*)Usance 관련 단기차입금 현금 증가 및 감소는 순액으로 표시하였습니다.

31. 부문별 보고

(1) 당사는 영업수익을 창출하는 재화나 용역의 성격 및 서비스를 제공하기 위한 자산의 특성 등을 고려하여 당사 전체를 단일 보고부문으로 결정하였습니다. 따라서, 보고부문별 영업손익 및 법인세비용차감전순손익, 자산·부채총액에 대한 주석 기재는 생략하였습니다.

(2) 당기 및 전기 중 각 지역에 대한 매출 정보내역은 다음과 같습니다.

(단위: 천원)		
구분	당기	전기
한국	3,005,311,067	2,732,196,915
유럽	298,409,324	362,467,676
아시아·태평양	116,029,561	172,829,002
기타	286,152,937	222,388,490
합계	3,705,902,889	3,489,882,083

비유동자산의 경우 모두 국내에 소재하므로 별도 기재하지 아니하였으며 매출액의 대부분은 개인 및 해외대리점과의 계약을 통해 발생하므로 매출액의 10%를 초과하는 주요 고객은 없습니다.

(3) 당기 및 전기 중 제품 및 용역에 대한 매출 정보내역은 다음과 같습니다.

(단위: 천원)		
구분	당기	전기
제품	3,246,435,024	3,117,252,232
상품 등	358,222,080	333,300,506
기타	101,245,785	39,329,345
합계	3,705,902,889	3,489,882,083

(4) 계약잔액

고객과의 계약에서 생기는 수취채권, 계약자산 및 계약부채는 다음과 같습니다.

(단위: 천원)		
구분	당기말	전기말
고객과의 계약에서 생기는 수취채권	180,342,156	197,176,300
계약자산	-	3,958,500
계약부채	17,311,822	1,776,567

계약자산은 기간에 걸쳐 이행하는 기술용역제공계약 등에서 완료된 작업으로부터 발생되었으며, 계약부채는 선수수익, 선수금에 포함되어있는 채무로 기간에 걸쳐 이행하는 보증 및 운송계약으로부터 발생되었습니다.

32. 특수관계자

(1) 당기말 현재 당사의 특수관계자는 다음과 같습니다.

구분	특수관계자의 명칭
지배회사	Mahindra & Mahindra Ltd.
종속회사	쌍용기차유한공사, Ssangyong European Parts Center B.V, Ssangyong Australia Pty Ltd.
공동기업	에스와이오토캐피탈 주식회사
기타특수관계자	Mahindra Vehicle Manufacturing Ltd.
	Mahindra Electric Mobility Ltd.
	Mahindra&Mahindra South Africa Ltd.
	PININFARINA S.P.A.

(2) 당기 및 전기 중 특수관계자 거래 내역은 다음과 같습니다.

① 당기

(단위: 천원)				
구분	회사의 명칭	매출	매입	기타비용
지배회사	Mahindra & Mahindra Ltd.	12,961,510	110,907	4,830,477
종속회사	SsangyongEuropean Parts Center B.V	13,962,668	-	-
	Ssangyong Australia Pty Ltd.	9,754,441	-	-
	쌍용기차유한공사	-	-	32,260
공동기업	에스와이오토캐피탈 주식회사	-	-	21,734,022
기타특수관계자	Mahindra Vehicle Manufacturing Ltd.	29,117,955	-	-
	Mahindra Electric Mobility Ltd.	-	-	2,606,664

	Mahindra&Mahindra South Africa Ltd.	78,433	-	-
	PININFARINA S.P.A.	-	-	525,391
	합계	65,875,007	110,907	29,728,814

② 전기

(단위: 천원)					
구분	회사의 명칭	매출	기타수익	매입	기타비용
지배회사	Mahindra & Mahindra Ltd.	8,898,635	95,019	1,529,987	640,963
종속회사	SsangyongEuropean Parts Center B.V	12,999,111	-	-	-
공동기업	에스와이오토캐피탈 주식회사	-	-	-	14,089,290
기타특수관계자	Mahindra Vehicle Manufacturing Ltd.	646,737	-	-	-
	Mahindra&Mahindra South Africa Ltd.	88,520	5,179	-	17,752
	PININFARINA S.P.A.	-	-	-	946,091
	합계	22,633,003	100,198	1,529,987	15,694,096

(3) 당기말 및 전기말 현재 채권·채무잔액은 다음과 같습니다.

① 당기말

(단위: 천원)				
구분	회사의 명칭	채권		채무
		매출채권	기타채권	기타채무
지배회사	Mahindra & Mahindra Ltd.	4,171,953	30,314	669,683
종속회사	SsangyongEuropean Parts Center B.V	13,451,565	-	43,002
	Ssangyong Australia Pty Ltd.	9,621,128	-	86,650
	쌍용기차유한공사	-	405,844	79,755
공동기업	에스와이오토캐피탈 주식회사	-	-	242,805
기타특수관계자	Mahindra Vehicle Manufacturing Ltd.	5,405,701	-	2,500,000
	Mahindra Electric Mobility Ltd.	-	-	44,724
	Mahindra&Mahindra South Africa Ltd.	-	-	11,560
	합계	32,650,347	436,158	3,678,179

당사는 당기말 현재 상기 특수관계자 채권에 대하여 405,844천원 대손충당금을 인식하고 있습니다.

② 전기말

(단위: 천원)				
구분	회사의 명칭	채권		채무
		매출채권	기타채권	기타채무
지배회사	Mahindra & Mahindra Ltd.	4,120,559	77,342	2,308,472
종속회사	SsangyongEuropean Parts Center B.V	15,239,822	-	1,613
	쌍용기차유한공사	-	408,064	19,397
공동기업	에스와이오토캐피탈 주식회사	-	-	450,795

기타특수관계자	Mahindra Vehicle Manufacturing Ltd.	37,279	-	-
	Mahindra&Mahindra South Africa Ltd.	-	-	18,250
합계		19,397,660	485,406	2,798,527

(4) 당기 및 전기 중 특수관계자와의 자금 거래내역은 다음과 같습니다.

(단위: 천원)				
구분	거래상대방	거래내역	당기	전기
종속기업	Ssangyong Australia Pty Ltd.	신규출자	2,950,833	-

(5) 당기 및 전기 중 당사가 주요 경영진(미등기임원 포함)에 대한 보상을 위해 비용으로 반영한 금액은 다음과 같습니다.

(단위: 천원)		
구분	당기	전기
단기종업원급여	6,939,709	7,467,468
퇴직급여	131,900	135,329

33. 금융상품

(1) 자본위험관리

당사는 부채와 자본 잔액의 최적화를 통하여 주주이익을 극대화시키는 동시에 계속기업으로서 지속될 수 있도록 자본을 관리하고 있습니다. 당사는 자본관리지표로 부채비율을 이용하고 있으며 이 비율은 총부채를 총자본으로 나누어 산출하고 있으며 총부채 및 총자본은 재무제표의 금액을 기준으로 계산합니다. 또한, 당사는 외부적으로 강제된 자기자본규제를 받는 대상은 아닙니다.

당기말 및 전기말 현재 부채비율은 다음과 같습니다.

(단위: 천원)		
구분	당기말	전기말
부채	1,510,786,741	1,472,319,178
자본	695,276,412	777,656,458
부채비율	217.29%	189.33%

(2) 당기말 및 전기말 현재 당사의 금융자산과 금융부채의 범주별 내역은 다음과 같습니다.

1) 금융자산

① 당기말

(단위: 천원)					
구분	상각후원가	당기손익 공정가치측정	현금흐름 위험회피수단	합계	공정가치
현금및현금성자산	150,953,423	-	-	150,953,423	150,953,423
장기금융상품	4,000	-	-	4,000	4,000

매출채권및기타채권	228,980,147	-	-	228,980,147	228,980,147
비유동금융자산	-	560,000	-	560,000	560,000
파생상품자산	-	806,894	84,425	891,319	891,319
합계	379,937,570	1,366,894	84,425	381,388,889	381,388,889

② 전기말

(단위: 천원)				
구분	상각후원가	당기손익 공정가치측정	합계	공정가치
현금및현금성자산	212,521,514	-	212,521,514	212,521,514
장기금융상품	4,000	-	4,000	4,000
매출채권및기타채권	249,625,174	-	249,625,174	249,625,174
비유동금융자산	-	560,000	560,000	560,000
합계	462,150,688	560,000	462,710,688	462,710,688

2) 금융부채

① 당기말

(단위: 천원)				
구분	상각후원가	당기손익 공정가치측정	합계	공정가치
매입채무및기타채무	691,768,504	-	691,768,504	691,768,504
차입금	253,227,545	-	253,227,545	253,227,545
합계	944,996,049	-	944,996,049	944,996,049

② 전기말

(단위: 천원)				
구분	상각후원가	당기손익 공정가치측정	합계	공정가치
매입채무및기타채무	717,494,834	-	717,494,834	717,494,834
차입금	233,840,987	-	233,840,987	233,840,987
파생상품부채	-	409,259	409,259	409,259
합계	951,335,821	409,259	951,745,080	951,745,080

(3) 재무위험관리

당사는 신용위험, 유동성 위험과 시장위험에 노출되어 있습니다. 당사는 이러한 위험요소들을 관리하기 위하여 각각의 위험요인에 대해 면밀하게 모니터링하고 대응하는 위험관리 정책 및 프로그램을 운영하고 있습니다.

재무위험관리의 대상이 되는 당사의 금융자산은 현금 및 현금성자산, 비유동금융자산, 매출

채권 및 기타채권 등으로 구성되어 있으며 금융부채는 매입채무 및 기타채무, 차입금 등으로 구성되어 있습니다.

1) 시장위험

가. 환율변동위험

당사는 글로벌 영업 및 장부통화와 다른 수입과 지출로 인해 외화 환포지션이 발생하며, 환 포지션이 발생하는 주요 외화로는 USD, EUR, JPY 등이 있습니다. 당사는 외화로 표시된 채권과 채무 관리를 통하여 환노출 위험을 주기적으로 평가, 관리 및 보고하고 있습니다.

아래 표는 각 외화에 대한 원화 환율의 10% 변동시 민감도를 나타내고 있습니다. 민감도분석은 결제되지 않은 외화표시 화폐성항목만 포함하며, 당기말에 환율이 10% 변동할 경우를 가정하여 외화환산을 조정합니다.

(단위: 천원)		
종류	환율10% 상승시	환율10% 하락시
USD	3,500,312	(3,500,312)
EUR	(2,308,116)	2,308,116
JPY	(9,878,289)	9,878,289
기타	1,753,950	(1,753,950)
합계	(6,932,143)	6,932,143

당기말 현재 결제되지 않은 통화선도계약의 세부사항을 나타낸 것입니다.

(원화단위: 천원 / 외화단위: 천JPY, USD)					
구분		평균약정환율(원)	매도금액	매입금액	공정가치
현금흐름위험회피					
USD 매도, KRW 매입	3개월미만	1,125.98	USD 10,000	11,259,800	84,425
매매목적					
KRW 매도, JPY 매입	3개월미만	9.91	24,477,440	JPY 2,470,000	592,470
	3개월이상 6개월미만	9.87	6,909,200	JPY 700,000	214,424

나. 이자율 위험

이자율 민감도 분석은 당기말 현재 비파생상품의 이자율위험노출에 근거하여 수행되었습니다. 변동금리부 부채의 경우 당기말 현재의 잔액이 보고기간 전체에 대하여 동일하다고 가정하여 민감도 분석을 수행하였습니다. 이자율위험을 주요 경영진에게 내부적으로 보고하는 경우 0.5% 증감이 사용되고 있으며, 이는 합리적으로 발생가능한 이자율 변동치에 대한 경영진의 평가를 나타냅니다.

만약 기타 변수가 일정하고 이자율이 현재보다 0.5% 높거나 낮은 경우, 당기말 당사의 당기 손익은 364,110천원 감소 또는 증가할 것이며, 이는 주로 변동금리부 차입금의 이자율변동 위험 때문입니다.

2) 신용위험

매출채권은 다수의 거래처로 구성되어 있고, 다양한 지역에 분산되어 있습니다. 매출채권에

대하여 신용평가가 지속적으로 이루어지고 있으며, 필요한 경우 신용보증보험계약을 체결하고 있습니다.

당사의 주요 매출유형인 대리점매출에 신용위험이 발생하면 대리점이 모든 위험을 부담합니다. 즉, 당사는 대리점에 대하여 약정책임율과 약정초과율이라는 두가지의 관리지표를 이용하여 관리지표가 정해진 비율을 초과하면 출고제한을 가하여 제품매출시 발생하는 신용위험을 이전하고 있습니다. 당사의 매출채권은 통상적으로 30일 이내에 모두 회수되지만, 어음 등으로 결제되는 경우 회수기간이 길어져 75일 정도 내에 회수되고 있습니다.

당사는 90일 초과 매출채권 및 사고채권(부도, 청산, 파산, 법정관리, 화의, 실종, 완전자본장식 등)에 대하여는 개별분석을 통하여 채권별 회수가능성을 검토하여 대손충당금을 설정하고 있습니다.

당기말 및 전기말 현재 당사의 신용위험에 대한 최대노출정도는 다음과 같습니다.

(단위: 천원)		
구분	당기말	전기말
매출채권 및 기타채권	228,980,147	249,625,174

신용위험에 노출된 금융자산 중 상기 매출채권 및 기타채권을 제외한 나머지 금융자산은 장부금액이 신용위험에 대한 최대 노출정도를 가장 잘 나타내는 경우에 해당하여 상기 공시에서 제외하고 있습니다.

3) 유동성 위험

당사는 적정 유동성의 유지를 위하여 주기적인 자금수지 예측, 조정을 통해 유동성위험을 관리하고 있습니다. 당사는 원활한 자금운영을 할 수 있도록 신용등급 등이 일정 수준 이상인 국내외 금융기관에 매출채권을 매각하고 있습니다. 당기말 및 전기말현재 금융부채의 잔존 계약만기에 따른 만기분석(명목가액 기준)은 다음과 같습니다.

① 당기말

(단위: 천원)			
구분	1년 미만	1년이후	합계
매입채무	534,719,078	-	534,719,078
미지급금	154,398,334	-	154,398,334
단기차입금(*)	179,518,770	-	179,518,770
기타지급채무	1,057,821	-	1,057,821
장기차입금(*)	-	78,760,222	78,760,222
장기미지급금	-	1,593,271	1,593,271
합계	869,694,003	80,353,493	950,047,496

② 전기말

(단위: 천원)

구분	1년 미만	1년이후	합계
매입채무	526,467,392	-	526,467,392
미지급금	186,726,912	-	186,726,912
단기차입금(*)	165,030,362	-	165,030,362
파생상품부채	409,259	-	409,259
기타지급채무	926,535	-	926,535
장기차입금(*)	-	75,719,767	75,719,767
장기미지급금	-	3,374,008	3,374,008
합계	879,560,460	79,093,775	958,654,235

(*) 만기분석시 예상 이자비용을 포함하였습니다.

당기말 및 전기말 현재 당사가 체결하고 있는 자금조달약정의 내역은 다음과 같습니다.

(단위: 천원)		
구분	당기말	전기말
차입한도약정	사용금액	110,000,000
	미사용금액	147,000,000
합계	257,000,000	267,500,000

(4) 금융상품의 공정가치

1) 경영진은 재무제표에 상각후원가로 인식되는 금융자산 및 금융부채의 장부금액은 공정가치와 유사하다고 판단하고 있습니다.

2) 공정가치 측정에 적용된 평가기법과 가정

금융자산 및 금융부채의 공정가치는 다음과 같이 결정하였습니다.

- 표준거래조건과 활성시장이 존재하는 금융자산과 금융부채의 공정가치는 시장가격을 참고하여 결정하였습니다. 파생상품의 공정가치는 공시된 가격을 이용하여 계산되었습니다. 다만 공시된 가격을 이용할 수 없다면, 옵션이 아닌 파생상품의 경우에는 금융상품의 기간에 대하여 적용가능한 수익률곡선을 사용하여 할인된 현금흐름 분석을 수행하며, 옵션인 파생상품의 경우에는 옵션가격결정모형을 사용하고 있습니다. 통화선도계약은 공시된 선도환율과 계약의 만기와 일치하는 공시된 이자율로부터 도출된 수익률곡선을 사용하여 측정하였습니다. 이자율스왑은 공시된 이자율로부터 도출된 적용가능한 수익률곡선에 기초하여 추정되고 할인된 미래현금흐름의 현재가치로 측정하였습니다. (상기에 기술된 금융상품을 제외한) 기타 금융자산과 금융부채의 공정가치는 할인된 현금흐름분석에 기초하여 일반적으로 인정된 가격결정모형에 따라 결정하였습니다. 차입금의 경우, 상각후원가로 인식되고 있으나 공정가치가 공시되고 있으며 신용위험을 감안한 할인율을 통한 현금흐름할인법을 적용하여 공정가치를 계산한 결과 장부금액과 유사하다고 판단하고 있습니다.

3) 당사는 재무상태표에 공정가치로 측정되는 금융상품에 대하여 공정가치측정에 사용된 투입변수에 따라 다음과 같은 공정가치 서열체계로 분류하였습니다.

- (수준 1) 동일한 자산이나 부채에 대한 활성시장에서의 (조정되지 않은) 공시가격
- (수준 2) 직접적으로(예: 가격) 또는 간접적으로(예: 가격에서 도출되어) 관측가능한, 자산이나 부채에 대한 투입변수. 단 수준 1에 포함된 공시가격은 제외함
- (수준 3) 관측가능한 시장자료에 기초하지 않은, 자산이나 부채에 대한 투입변수(관측가능하지 않은 투입변수)

당기말 및 전기말 현재 최초 인식 후 공정가치로 측정되는 금융상품을 공정가치가 시장에서 관측가능한 정도에 따라 수준 1에서 수준 3으로 분류하여 분석한 것 입니다.

① 당기말

(단위: 천원)				
구분	수준 1	수준 2	수준 3	합계
파생상품자산	-	891,319	-	891,319

② 전기말

(단위: 천원)				
구분	수준 1	수준 2	수준 3	합계
파생상품부채	-	409,259	-	409,259

4) 당사의 통화선도계약(파생상품자산 : 891,319천원)은 원칙적으로 측정대상 통화선도의 잔존기간과 일치하는 기간에 대한 보고기간 말 현재 시장에서 공시된 선도환율에 기초하여 측정하고 있습니다. 통화선도의 잔존기간과 일치하는 기간의 선도환율이 시장에서 공시되지 않는다면, 시장에서 공시된 각 기간별 선도환율에 보간법을 적용하여 통화선도의 잔존기간과 유사한 기간의 선도환율을 추정하여 통화선도의 공정가치를 측정하였습니다.

상기에서 설명한 바와 같이 통화선도의 공정가치 측정에 사용되는 투입변수는 보고기간말 현재 시장에서 관측가능한 선도환율을 통해 도출되므로, 당사는 통화선도의 공정가치측정치를 공정가치 서열체계상 수준 2로 분류하였습니다.

34. 보고기간후 사건

2018년 10월 25일 주주총회에서 결의된 기명식 보통주 액면가액 미달 유상증자(주당 4,200원)에 대해 최대주주인 Mahindra & Mahindra Ltd.는 2019년 1월 중 유상증자 주식의 100%인 11,890,606주에 참여하여, 총 보유주식 중 74.66%를 보유하게 되었습니다.

35. 계속기업에 대한 가정

당사의 재무제표는 계속기업으로서 존속할 것이라는 가정을 전제로 작성되었으므로 당사의 자산과 부채가 정상적인 사업활동과정을 통하여 장부금액으로 회수되거나 상환될 수 있다는 가정 하에 회계처리되었습니다.

그러나 당사는 재무구조 악화 등으로 보고기간 종료일 현재 61,924백만원 영업손실과 62,443백만원 당기순손실이 발생하였습니다. 또한, 당사의 유동부채가 유동자산보다 417,929백만원 초과 하고 있습니다.

이러한 당사의 재무구조 악화는 계속기업의 가정에 유의적인 의문을 가져다주는 사건이나 상황이라고 판단하였으며, 이러한 사건이나 상황이 계속기업 가정에 중대한 불확실성을 가져다주는지 여부에 대해 당사는 신규 증자 및 차입, 단기차입금의 만기연장 등을 계획하고

있습니다. 당사는 이러한 계획을 근거로 당해년도 말 시점 계속기업 가정에 대한 중대한 불확실성은 존재하지 않다고 판단하였습니다.

6. 기타 재무에 관한 사항

(1) 연결재무정보 이용상의 유의점

1) 연결대상회사의 변동내용

사업연도	당기에 연결에 포함된 회사	전기대비 연결에 추가된 회사	전기대비 연결에 제외된 회사	비고
제57기	- 쌍용기차유한공사 - Ssangyong European Parts Center B.V - Ssangyong Australia PTY Ltd	- Ssangyong Australia PTY Ltd	-	-
제56기	- 쌍용기차유한공사 - Ssangyong European Parts Center B.V	-	-	-
제55기	- 쌍용기차유한공사 - Ssangyong European Parts Center B.V	-	-	-

(2) 재무정보 이용상의 유의점

1) 회계감사인으로부터 지적을 받은 사항

- 해당사항 없음.

2) 회계처리방법 변경

구분	회계처리 변경내용	변경 사유
제57기	연결재무제표 주석2. 연결재무제표 작성기준 및 중요한 회계정책, (1) 연결재무제표 작성기준 1) 회계정책 변경내용 참조	기업회계기준서 개정에 따른 회계처리 적용
제56기	연결재무제표 주석 2. 연결재무제표 작성기준 및 중요한 회계정책, (1) 연결재무제표 작성기준 1) 회계정책 변경내용 참조	기업회계기준서 개정에 따른 회계처리 적용
제55기	연결재무제표 주석 2. 연결재무제표 작성기준 및 중요한 회계정책, (1) 연결재무제표 작성기준 1) 회계정책 변경내용 참조	기업회계기준서 개정에 따른 회계처리 적용

3) 기타 재무제표 이용에 유의하여야 할 사항

가. 감사(검토)보고서상 특기 사항

사업연도	특기 사항
제57기	해당사항 없음
제56기	해당사항 없음
제55기	해당사항 없음

(3) 대손충당금 설정현황

1) 최근 3사업연도의 계정과목별 대손충당금 설정내역

(단위: 백만원)

구분	계정과목	채권금액	대손충당금	대손충당금설정률
제57기	매출채권	158,636	124	0.1%
	미수금	8,908	3,963	44.5%
	기 타	45,872	1	0.0%
	합 계	213,416	4,088	1.9%
제56기	매출채권	187,731	127	0.1%
	미수금	8,709	3,768	43.3%
	기 타	46,999	15	0.0%
	합 계	243,439	3,910	1.6%
제55기	매출채권	212,488	93	0.0%
	미수금	7,627	46	0.6%
	기 타	45,972	82	0.4%
	합 계	266,087	221	0.1%

2) 대손충당금 변동현황

(단위: 백만원)

구분	제57기	제56기	제55기
1. 기초 대손충당금 잔액합계	3,910	221	216
2. 순대손처리액(①-②±③)	-	-	-
① 대손처리액(상각채권액)	-	-	-
② 상각채권회수액	-	-	-
③ 기타증감액	-	-	-
3. 대손상각비 계상(환입)액	178	3,689	5
4. 기말 대손충당금 잔액합계	4,088	3,910	221

3) 매출채권관련 대손충당금 설정방침

당사는 매출채권 등에 대해 기대신용손실에 해당하는 금액으로 대손충당금을 측정하는 것을 회계정책으로 선택하여 간편법을 적용하고 있습니다.

4) 당기말 현재 경과기간별 매출채권 잔액 현황

(단위 : 백만원, %)

구분	6개월 이하	6개월 초과 1년 이하	1년 초과 3년 이하	3년 초과	합계
금액	151,232	5,452	1,952	-	158,636
구성비율	95.4%	3.4%	1.2%	-	100%

(4) 재고자산 현황 등

1) 재고자산의 사업부문별 보유현황

(단위 : 백만원)

사업부문	계정과목	제57기	제56기	제55기
자동차제조업	상 품	44,349	38,057	39,770
	제 품	83,788	66,624	46,638
	재 공 품	27,070	29,868	28,204
	원 재 료	31,654	33,097	32,041
	부 재 료	414	414	434
	저 장 품	3,611	3,633	3,545
	미착자재	37,726	56,681	54,348
	합 계	228,612	228,374	204,980
총자산대비 재고자산 구성비율(%) [재고자산합계/기말자산총계X100]		10.36%	10.16%	9.47%
재고자산회전율(회수) [연환산 매출원가/{(기초재고+기말재고)/2}]		14.19	13.75	13.42

2) 재고자산의 실사내용

가. 실사관련 현황

연결실체는 12월말 및 3월말 기준으로 매년 2회 외부감사인 입회(19.1.6, 18.4.8)하에 재고 자산 실사를 실시하였으며, 동일자 입고 및 불출을 가감하여 실사 당일 재고수량과 비교한 결과, 재고자산 장부금액과 일치하는 것을 확인하였습니다.

나. 장기체화재고 등의 현황

연결실체는 동 일자 실사과정에서 파악된 장기체화자산(불용 및 불량 자산)은 없습니다. 재고자산 현황은 연결재무제표 내 주석 8. 재고자산을 참고하시기 바랍니다.

(5) 공정가치 평가 내역

1) 금융상품의 공정가치와 평가 방법

가. 평가방법

연결재무제표 주석 2. 연결재무제표 작성기준 및 중요한 회계정책 참조

나. 연결실체의 금융자산과 부채의 장부금액과 공정가치

연결재무제표 주석 33. 금융상품 (4) 금융상품의 공정가치 참조

2) 유형자산 재평가

연결실체는 당기에 유형자산 재평가를 실시하지 않았습니다.

(6) 채무증권 발행실적 등

당기 말 기준 연결실체의 채무증권 발행실적 및 그 세부사항은 다음과 같습니다.

채무증권 발행실적

(기준일 : 2018년 12월 31일)

(단위 : 백만원, %)

발행회사	증권종류	발행방법	발행일자	권면 총액	이자율	평가등급 (평가기관)	만기일	상환 여부	주관회사
-	-	-	-	-	-	-	-	-	-
-	-	-	-	-	-	-	-	-	-
합 계	-	-	-	-	-	-	-	-	-

(7) 사채관리계약 주요내용 및 충족여부 등

사채관리계약 주요내용 및 충족여부 등

(작성기준일 : 2018년 12월 31일)

(단위 : 백만원, %)

채권명	발행일	만기일	발행액	사채관리 계약체결일	사채관리회사
-	-	-	-	-	-

(이행현황기준일 : 2018년 12월 31일)

재무비율 유지현황	계약내용	-
	이행현황	-
담보권설정 제한현황	계약내용	-
	이행현황	-
자산처분 제한현황	계약내용	-
	이행현황	-
지배구조변경 제한현황	계약내용	-
	이행현황	-
이행상황보고서 제출현황	이행현황	-

* 이행현황기준일은 이행현황 판단 시 적용한 회계감사인의 감사의견(확인 및 의견표시)이 표명된 가장 최근의 재무제표의 작성기준일이며, 지배구조변경 제한현황은 공시서류작성기준일임.

(8) 채무증권 미상환 잔액

기업어음증권 미상환 잔액

(기준일 : 2018년 12월 31일)

(단위 : 백만원)

잔여만기		10일 이하	10일초과 30일이하	30일초과 90일이하	90일초과 180일이하	180일초과 1년이하	1년초과 2년이하	2년초과 3년이하	3년 초과	합 계
미상환 잔액	공모	-	-	-	-	-	-	-	-	-
	사모	-	-	-	-	-	-	-	-	-
	합계	-	-	-	-	-	-	-	-	-

전자단기사채 미상환 잔액

(기준일 : 2018년 12월 31일)

(단위 : 백만원)

잔여만기		10일 이하	10일초과 30일이하	30일초과 90일이하	90일초과 180일이하	180일초과 1년이하	합 계	발행 한도	잔여 한도
미상환 잔액	공모	-	-	-	-	-	-	-	-
	사모	-	-	-	-	-	-	-	-
	합계	-	-	-	-	-	-	-	-

회사채 미상환 잔액

(기준일 : 2018년 12월 31일)

(단위 : 백만원)

잔여만기	1년 이하	1년초과	2년초과	3년초과	4년초과	5년초과	10년초과	합 계

			2년이하	3년이하	4년이하	5년이하	10년이하		
미상환 잔액	공모	-	-	-	-	-	-	-	-
	사모	-	-	-	-	-	-	-	-
	합계	-	-	-	-	-	-	-	-

신종자본증권 미상환 잔액

(기준일 : 2018년 12월 31일)

(단위 : 백만원)

잔여만기		1년 이하	1년초과 5년이하	5년초과 10년이하	10년초과 15년이하	15년초과 20년이하	20년초과 30년이하	30년초과	합 계
미상환 잔액	공모	-	-	-	-	-	-	-	-
	사모	-	-	-	-	-	-	-	-
	합계	-	-	-	-	-	-	-	-

조건부자본증권 미상환 잔액

(기준일 : 2018년 12월 31일)

(단위 : 백만원)

잔여만기		1년 이하	1년초과 2년이하	2년초과 3년이하	3년초과 4년이하	4년초과 5년이하	5년초과 10년이하	10년초과 20년이하	20년초과 30년이하	30년초과	합 계
미상환 잔액	공모	-	-	-	-	-	-	-	-	-	-
	사모	-	-	-	-	-	-	-	-	-	-
	합계	-	-	-	-	-	-	-	-	-	-

IV. 이사의 경영진단 및 분석의견

1. 예측정보 등에 관련 주의사항

당해 이사의 경영진단 및 분석의견의 내용 중 미래에 발생할 것으로 예상, 예측한 활동,사건 또는 현상은 당해 공시서류 작성 시점의 사건 및 재무성과에 대한 당사의 견해를 반영한 것입니다.

동 예측정보는 미래의 경영환경과 관련된 다양한 가정에 기초하고 있으며, 이러한 가정들은 회사 내부 경영, 외부 환경 및 기타 변수 등으로 인하여 결과적으로 부정확한 것으로 판명될 수도 있습니다.

당사는 동 의견서의 예측정보 작성시점 이후에 발생하는 위험 또는 불확실성을 반영하기 위하여 예측정보에 기재된 사항을 수정하는 정정보고서를 공시할 의무가 없습니다.

2. 개요

2018년 쌍용자동차는 총 143,309대를 판매하여 매출 37,048억원, 영업손실 642억원, 당기순손실 618억원의 경영실적을 기록하였습니다. 렉스턴 스포츠의 성공적인 런칭으로 내수 판매는 9년연속 성장세를 기록하였습니다.

내수 판매는 전년 대비 2.3% 증가하였으나 수출 판매가 전년 대비 7.7% 감소하면서 전체 판매는 전년 대비 0.3% 감소하였습니다.

전년 대비 판매는 소폭 감소하였으나 렉스턴스포츠 출시 등으로 제품믹스가 개선되어 매출은 전년 대비 6.0% 증가하면서 창사 이래 최대 실적을 기록하였으며, 영업손실도 적자규모가 전년 대비 축소되었습니다.

2019년에도 렉스턴 스포츠 칸 및 코란도의 성공적인 출시 등을 통해 판매 실적 증대 및 손익 실적 개선을 이뤄 나갈 것입니다.

3. 재무상태 및 영업실적
 (1) 재무상태 (연결기준)

(단위: 억원,%)

과 목	연도별 실적		증 감
	제 57기	제 56기	
[유 동 자 산]	5,711	6,552	- 841
재고자산	2,286	2,284	2
기타유동자산	3,425	4,268	- 844
[비 유 동 자 산]	16,346	15,928	417
유형자산	12,281	12,397	- 116
무형자산	3,538	3,033	505
기타 비유동자산	527	499	28
자 산 총 계	22,056	22,480	- 424
[유 동 부 채]	9,951	10,066	- 115
[비 유 동 부 채]	5,172	4,663	510
부 채 총 계	15,124	14,729	395
[자본금]	6,897	6,897	-
[기타불입자본]	879	1,331	- 452
[기타자본구성요소]	12	12	1
[이익잉여금(결손금)]	- 856	- 489	- 367
자 본 총 계	6,933	7,752	- 819

제 57기 당사의 자산은 22,056억원으로 전년 대비 424억원 감소하였고 부채는 15,124억
 으로 395억원 증가하였습니다. 자산의 주요 감소 원인은 현금 및 현금성자산의 감소 594억
 원이며, 부채의 주요증가원인은 차입금의 증가 194억원, 순확정급여부채의 증가 446억입니
 다.

(2) 영업실적(연결기준)

(단위:억원,%)

과 목	연도별 실적		증 감
	제 57 기	제 56 기	
매출액	37,048	34,946	2,102
매출원가	32,425	29,786	2,640
매출총이익	4,623	5,161	- 538
판매비와관리비	5,264	5,814	- 549
영업수익(손실)	- 642	- 653	11
영업외수익	112	292	- 180
영업외비용	105	350	- 245
금융수익	130	260	- 130
금융비용	130	220	- 90
공동기업투자관련손익	17	14	3
법인세비용차감전순이익 (손실)	- 618	- 658	40
법인세비용	0	0	0
당기순이익(손실)	- 618	- 658	40

* 신차 출시로 인한 감가상각비 증가 등으로 매출총이익은 감소하였으나, 렉스턴 스포츠 출시 등으로 인한 제품믹스의 개선 및 비용절감으로 영업실적은 다소 개선되어 영업손실은 전년 대비 적자 규모가 축소되었습니다.

(3) 주요경영지표

안정성 지표	산식	제57기	제56기
유동비율	유동자산 / 유동부채 X 100	57.4%	65.1%
부채비율	부채총계 / 자기자본 X 100	218.1%	190.0%
차입금의존도	차입금 / 총자산 X 100	11.5%	10.4%
이자보상비율	영업이익 / 이자비용	영업적자	영업적자
수익성지표	산식	제57기	제56기
매출액영업이익율	영업이익 / 매출액 X 100	-1.7%	-1.9%
매출액순이익율	당기순이익 / 매출액 X 100	-1.7%	-1.9%
총자산순이익율	당기순이익 / 총자산 X 100	-2.8%	-2.9%
자기자본순이익율	당기순이익 / 자기자본 X 100	-8.9%	-8.5%
총자산대비 영업현금흐름비율	영업현금흐름 / 총자산 X 100	8.0%	9.1%

4. 유동성 및 자금조달과 지출

당사는 당기말 현재 연결기준으로 전기말 대비 594억원 감소한 1,561억원의 유동자금을 보유하고 있으며, 상기 유동자금은 현금및현금성자산의 총금액입니다.

당기말 현재 차입금은 연결기준으로 전기말 대비 194억원 증가한 2,532억원이며, 이중 일반대출 등 단기차입금은 144억원 증가한 1,782억원, 장기차입금은 일반대출 50억원이 증가한 750억원입니다.

당기중 연결기준으로 주요 자금지출은 일반대출 상환 125억원입니다. 또한, 당사는 안정적인 유동자금 유지와 리스크 관리 강화를 위해 JPMorgan 등 4개의 금융기관으로부터 1년만기 원화대출한도 총 1,470억원의 차입약정을 체결하였으며, 당기말 현재 차입잔액은 없습니다.

현재의 유동성 규모를 고려할 때, 단기간내에 유동성 부족 현상이 발생할 가능성은 매우 낮은 것으로 판단되나, 향후 급격한 시장환경변화에 대비한 자금조달 구조의 변화를 통해 적기에 안정적인 자금조달 능력을 확보해 나갈 예정입니다.

5. 부외 거래

동 공시서류의 첨부서류인 연결재무제표의 "18. 우발채무와 약정사항"을 참고하시기바랍니다.

6. 그 밖에 투자의사결정에 필요한 사항

(1) 중요한 회계정책 및 추정에 관한사항

"중요한 회계정책 및 추정에 관한 사항"은 동 공시서류의첨부서류인 연결재무제표의 주석 2.

(1) 연결재무제표 작성기준 "을 참고하시기 바랍니다.

(2) 파생상품 및 위험관리정책에 관한 사항

연결실체는 불확실한 시장위험을 최소화하여 재무구조의 건전성 및 경영의 안정성 실현을 위해 환위험 관리에 만전을 기하고 있습니다. 그 일환으로 체계적이고 효율적인 환위험 관리를 위하여 전담인원을 배정하고, 국내외 금융기관과 지속적으로 환위험관리를 위한 의견을 교환하는 등 환위험 관리체제를 유지하고 있습니다. 자세한 사항은 "II. 사업의 내용"의 "6. 시

장위험과 위험관리"을 참고하시기 바랍니다.

V. 감사인의 감사의견 등

1. 회계감사인의 명칭 및 감사의견(검토의견 포함한다. 이하 이 조에서 같다)을 다음의 표에 따라 기재한다.

사업연도	감사인	감사의견	감사보고서 특기사항
제57기(당기)	삼정회계법인	적정.	해당사항없음
제56기(전기)	삼정회계법인	적정	해당사항없음
제55기(전전기)	안진회계법인	적정	해당사항없음

2. 감사용역 체결현황은 다음의 표에 따라 기재한다.

(단위:백만원)

사업연도	감사인	내 용	보수	총소요시간
제57기(당기)	삼정회계법인	별도 및 연결 분/반기 재무제표 검토, 별도 및 연결재무제표에 대한 감사	312	3,939
제56기(전기)	삼정회계법인	별도 및 연결 분/반기 재무제표 검토, 별도 및 연결재무제표에 대한 감사	286	3,826
제55기(전전기)	안진회계법인	별도 및 연결 분/반기 재무제표 검토, 별도 및 연결재무제표에 대한 감사	264	3,117

※ 상기 보수금액은 부가가치세가 포함된 연간금액입니다.

3. 회계감사인과의 비감사용역 계약체결 현황은 다음의 표에 따라 기재한다.

(단위:백만원)

사업연도	계약체결일	용역내용	용역수행기간	용역보수	비고
제57기(당기)	2018.01	부가가치세 조세불복	18.01.25~19.02.15	185	-
제56기(전기)	2017.02.	이전가격 분석보고서 작성 용역	17.02.21~17.12.31	30	-
	2017.07	세무조사 지원용역	17.07.25~17.10.26	63	-
	2017.08	세무조정 및 세무자문 업무 수임 계약서	17.08.01~20.07.31	42/년	-
제55기(전전기)	2016.07	세무조정 및 세무자문 업무 수임 계약서	16.08.01~17.07.31	38	-

4. 회계감사인의 변경

2016년 회계연도 안진회계법인과의 감사계약기간이 만료됨에 따라 2017년 3월 31일 개최된 감사위원회 승인으로 삼정회계법인을 신규선임(3년)하였습니다.

VI. 이사회 등 회사의 기관에 관한 사항

1. 이사회에 관한 사항

(1) 이사회 구성 개요

당사의 이사회는 2018년 12월 31일 기준 총 7명(사외이사 4명 포함)으로 구성되어 있습니다. 또한 이사회 내에는 4명(전원 사외이사)으로 구성된 감사위원회와 2명으로 구성된 경영위원회, 3명으로 구성된 사외이사후보추천위원회 등 총 3개의 소위원회가 운영되고 있습니다.

이사회 의장 성명	이사회 의장의 대표이사 경직여부	이사회 의장 선임 사유
파완쿠마 고엔카	분리 운영 (대표이사 : 예병태)	자동차 업계 전문가

※ 2019년 3월29일(정기주주총회)부로 최종식 대표이사는 임기만료로 퇴임하고 예병태 신임이사(대표이사)가 선임되었습니다.

(2) 중요의결사항 등

회차	개최일자	의안내용	가결 여부	사내 이사			사외이사			
				파완쿠마 고엔카 (출석률: 100%)	최종식 (출석률: 100%)	라지브 두베이 (출석률 :100%)	장대련 (출석률 :100%)	도미닉 디마르코 (출석률: 86%)	원봉희 (출석률: 100%)	박용환 (출석률: 100%)
제1회	2018.02.13	제1호: 제56기(2017년)재무제표 및 연결 재무제표 승인의 건	가결	찬성	찬성	찬성	찬성	찬성	찬성	찬성
		제2호: 제56기(2017년) 영업보고서 승인의 건	가결	찬성	찬성	찬성	찬성	찬성	찬성	찬성
		제3호: 이사보수 한도 승인의 건	가결	찬성	찬성	찬성	찬성	찬성	찬성	찬성
		제4호: 제56기 정기주주총회 소집 및 목적 사항 승인의 건	가결	찬성	찬성	찬성	찬성	찬성	찬성	찬성
		제5호: 준법지원인 선임의 건	가결	찬성	찬성	찬성	찬성	찬성	찬성	찬성
		제6호: 신제품개발 계획 승인의건	가결	찬성	찬성	찬성	찬성	찬성	찬성	찬성
제2회	2018.04.20	제1호: 2018년 1분기 결산 승인의 건	가결	찬성	찬성	찬성	찬성	찬성	찬성	찬성
		제2호: 신제품 개발 계획 승인의 건	가결	찬성	찬성	찬성	찬성	찬성	찬성	찬성
		제3호: 신제품 개발 계획 승인의 건	가결	찬성	찬성	찬성	찬성	찬성	찬성	찬성
		제4호: 자기거래 유형별 부의기준 승인의 건	가결	의결권 제한	찬성	의결권 제한	찬성	찬성	찬성	찬성
제3회	2018.06.15	제1호: 최대주주등과의거래승인의건	가결	의결권 제한	찬성	의결권 제한	찬성	찬성	찬성	찬성
제4회	2018.07.23	제1호: 2018년 2분기 결산 승인의 건	가결	찬성	찬성	찬성	찬성	찬성	찬성	찬성
		제2호: 자금조달 승인의 건	가결	찬성	찬성	찬성	찬성	찬성	찬성	찬성
		제3호: 신제품 개발 계획 승인의 건	가결	찬성	찬성	찬성	찬성	찬성	찬성	찬성
		제4호: 신제품 개발 계획 승인의 건	가결	찬성	찬성	찬성	찬성	찬성	찬성	찬성
		제5호: 신시장 진출계획 승인의 건	가결	찬성	찬성	찬성	찬성	찬성	찬성	찬성
제5회	2018.09.11	제1호: 주식의 액면가액 미달 발행을 위한 임시주주총회 소집 승인의건	가결	찬성	찬성	찬성	찬성	미참석	찬성	찬성

제6회	2018.10.25	제1호: 2018년 3분기 결산 승인의 건	가결	찬성	찬성	찬성	찬성	찬성	찬성	찬성
		제2호: 자금조달 승인의 건	가결	찬성	찬성	찬성	찬성	찬성	찬성	찬성
		제3호: 신제품 개발 계획 승인의 건	가결	찬성	찬성	찬성	찬성	찬성	찬성	찬성
		제4호: 신제품 개발 계획 승인의 건	가결	찬성	찬성	찬성	찬성	찬성	찬성	찬성
제7회	2018.11.27	제1호: 2019년 사업계획 승인의 건	가결	찬성	찬성	찬성	찬성	찬성	찬성	찬성
		제2호: 자금조달 승인의 건	가결	찬성	찬성	찬성	찬성	찬성	찬성	찬성
		제3호: 신제품 개발 계획 승인의 건	가결	찬성	찬성	찬성	찬성	찬성	찬성	찬성

※ 이사의 경업 경업 사업기회 이용 승인 및 이사 등의 자기거래 승인 사항

회차	개최일자	의안내용	가결 여부	사내 이사		비고
				파완쿠마고엔카 (출석률:100%)	라지브 두베이 (출석률:100%)	
제2회	2018.04.20	제4호: 자기거래 유형별 부의기준 승인의 건	가결	의결권 제한	의결권 제한	최대주주의 임원
제3회	2018.06.15	제1호: 최대주주등과의거래승인의건	가결	의결권 제한	의결권 제한	

(3) 이사회내 위원회

이사회내 위원회의 구성 현황은 다음과 같습니다.

위원회명	구성	성명	설치목적 및 권한사항	비고
경영위원회	사내이사 2명	예병태	하단 기재내용 참조	-
		파완 쿠마 고엔카 (위원장)		
사외이사후보 추천위원회	사내이사1명 사외이사2명	파완 쿠마 고엔카		
		도미닉디마르코 (위원장)		
		장대련		

※ 2019년 3월29일(정기주주총회)부로 최종식 경영위원은 임기만료로 퇴임하고 예병태 신임이사(대표이사)가 경영위원으로 선임되었습니다.

<경영위원회 설치 목적 및 권한사항>

설치목적 : 이 규정은 쌍용자동차주식회사의 정관(제33조의2) 및 이사회 운영규정(제8조)에 의한 경영위원회(이하 '위원회' 라고 한다)의 효율적인 운영을 위하여 필요한 사항을 규정함을 목적으로 한다.

(권한사항)

- ① 위원회는 이사회에서 위임한 사항 및 회사의 중요 경영에 관한 사항을 심의하고 의결한다.
- ② 위원회는 이사회에 부의를 위하여 사전에 검토가 필요한 사항에 대하여 심의할 수 있다.
- ③ 위원회는 본 위원회가 심의·의결한 사안에 관한 회사의 업무집행에 대하여 관리·감독할 수 있다.

<경영위원회 활동내용>

회 차	개최일자	의안내용	가결 여부	사내이사	
				최종식 (출석률 : 100%)	파완 쿠마 고엔카 (출석률 : 100%)
제1회	2018.02.13	제1호: CKD 계약 체결의 건	가결	찬성	찬성
제2회	2018.03.30	제1호: EUd 2단계 개발계획 승인의 건	가결	찬성	찬성
		제2호: 부품공급 승인의 건	가결	찬성	찬성
제3회	2018.04.18	제1호: 신제품 개발 계획 승인의 건	가결	찬성	찬성
		제2호: 소형 가솔린 엔진 탑재 계획 승인의 건	가결	찬성	찬성
제4회	2018.05.30	제1호: 해외 법인 설립 승인의 건	가결	찬성	찬성
		제2호: 소형 가솔린 엔진 탑재 계획 승인의 건	가결	찬성	찬성
		제3호: 제품개발 선 집행 예산 승인의 건	가결	찬성	찬성
제5회	2018.07.17	제1호: 부품 공급 업체선정 승인의 건	가결	찬성	찬성
		제2호: 제품개발 선 집행 예산 승인의 건	가결	찬성	찬성
		제3호: 신제품 개발 승인의 건	가결	찬성	찬성
제6회	2018.10.24	제1호: 부품 공급 업체선정 승인의 건	가결	찬성	찬성
		제2호: 개발 선 집행 예산 승인의 건	가결	찬성	찬성
제7회	2018.11.21	제1호: 신제품 개발 승인의 건	가결	찬성	찬성

<사외이사후보추천위원회 설치 목적 및 권한사항>

설치목적: 이 규정은 사외이사후보추천위원회(“위원회”)의 효율적인 운영을 위하여 필요한 사항을 규정함을 목적으로 한다.

(권한사항)

- ① 위원회는 주주총회에서 사외이사 후보의 추천권을 가진다.
- ② 위원회는 사외이사 후보로 추천할 자를 결정함에 있어 관련 상법조항에 따라 권리를 행사할 수 있는 요건을 갖춘 주주가 추천한 후보를 포함시켜야 한다.

(구성)

- ① 위원회 위원(이하 “위원”이라 한다.)은 이사회에서 선임하고 해임한다.
- ② 위원회는 2인 이상의 이사로 구성하며, 위원의 과반수는 사외이사이어야 한다.

<사외이사후보추천위원회 활동내용>

위원회명	구성원	개최일자	의안내용	가결 여부	사외이사		
					파완쿠마고엔카 (출석률: 100%)	도미닉 디마르코 (출석률: 100%)	장대련 (출석률: 100%)
사외이사후보 추천위원회	도미닉 디마르코 (위원장) 파완쿠마 고엔카 장대련	2019.01.30.	1. 사외이사후보 추천의 건	가결	찬성	찬성	찬

※사외이사 과반수 구성요건 충족

(4) 이사의 독립성

당사 이사회 구성원 중 3명의 사내이사는 이사회 추천으로 주주총회에서 선임되었으며, 4명의 사외이사는 사외이사후보추천위원회의 추천으로 주주총회에서 선임되었습니다. 사외이사후보추천위원회는 사외이사 2명, 사내이사 1명으로 구성되어 있으며, 상법상 구성요건을 충족하고 있습니다.

이러한 절차에 따라 선임된 이사는 다음과 같습니다.

직명	성명	추천인	임기	연임여부 (연임횟수)	활동분야(담당업무)	회사와의 거래	최대주주 또는 주요주주와의 관계
대표이사	예병태	이사회	3년 2019.03.29~ 2022.03.28	신임	대표이사 사장 경영위원회 위원	해당 없음	계열회사의 임원
이사	파완 쿠마 고엔카	이사회	2년 2011.03.09~ 2021.03.28	연임 (5회)	이사회 의장 경영위원회 위원장 사외이사후보추천위원회 위원		최대주주의 임원
이사	라지브 두베이	이사회	1년 2014.03.26~ 2020.03.28	연임 (2회)	-		최대주주의 임원
사외이사	원봉희	사외이사후 보추천위원 회	3년 2016.03.23~ 2022.03.28	연임 (2회)	감사위원		해당없음
사외이사	박용환	사외이사후 보추천위원 회	3년 2016.03.23~ 2022.03.28	연임 (2회)	감사위원		해당없음
사외이사	도미닉 디마르코	사외이사후 보추천위원 회	3년 2012.10.31~ 2020.03.31	연임 (3회)	감사위원 사외이사후보추천위원회 위원장		해당없음
사외이사	장대련	사외이사후 보추천위원 회	3년 2014.03.06~ 2020.03.31	연임 (2회)	감사위원장 사외이사후보추천위원		해당없음

2019년 3월29일(정기주주총회)부로 최종식 대표이사는 임기만료로 퇴임하고 예병태신임이사(대표이사)가 선임되었습니다

(5) 사외이사의 전문성

회사는 사외이사의 직무수행을 보조하기 위해 실무지원부서를 운영하고 있습니다.

지원부서명	직원수	직위(근속연수)	지원업무 담당기간	주요담당업무
GS 팀	5	팀장/부장(2년) 차장/1명(30년) 과장/1명(3년) 사원/1명(5년) 사원/1명(16년)	팀장/부장(2년) 차장/1명(23년) 과장/1명(3년) 사원/1명(5년) 사원/1명(3년)	- 이사회 및 위원회 안건검토를 위해 사전 자료 제공 - 회사 주요현안에 대한 수시 정보제공

사외이사 교육 미실시 내역

사외이사 교육 실시여부	사외이사 교육 미실시 사유
미실시	외부감사법 개정이전 교육 미실시

2. 감사제도에 관한 사항

(1) 감사위원회

1) 감사위원회의 인적사항 및 사외이사 여부

성명	학력 및 주요 경력	당사 재임기간	담당업무	다른회사 경력현황
장대련 (‘56.09.13)	<ul style="list-style-type: none"> - Harvard University 경영학 박사 - 연세대학교 경영대학 교수 (현재) - 연세대학교 국제학대학원 원장 - 연세대학교 경영연구소 소장 - 싱가포르 경영대학, 컬럼비아대학, 홍콩 과학기술대학, 호주 국립대학 등 초빙교수 - 쌍용자동차(주) 사외이사 (현재) 	2014.03.06 ~ 2020.03.31 (2017.03.31 재 선임)	감사위원장 사외이사 사외이사후보 추천위원	-
도미닉 디마르코 (Dominic DiMarco) (‘51.02.03)	<ul style="list-style-type: none"> - Kent State University 경영학 학사 - Ford Motor Company President, South America and Executive Director of Ford in Canada and Mexico (1973~2008) - Cranbrook Educational Community Chief Operating Officer (2008~2012), President (2012~현재) - 쌍용자동차(주) 사외이사 (현재) 	2012.10.31~ 2020.03.31 (2017.03.31 재 선임)	사외이사 사외이사후보 추천위원 (재무전문가)	Cranbrook Educational Community Chief Operating Officer
원봉희 (‘48.12.06)	<ul style="list-style-type: none"> - The American University Washington College of Law, Washington (Judicial Doctor, 1989) - 미국 워싱턴 DC소재 세계은행 (The World Bank) 대리이사 (Alternate Executive Director) - 재정경제원 대외경제국장 - 김·장 법률사무소 (현재) - 쌍용자동차(주) 사외이사 (현재) 	2016.03.23~ 2022.03.28 (2019.03.29 재선임)	사외이사	김·장 법률 사무소
박용환 (‘56.10.26)	<ul style="list-style-type: none"> - 고려대학교 정경대학 경제학과 - 한라비스테온공조(주) 대표이사 - 한라공조(주) 대표이사 - 쌍용자동차(주) 사외이사 (현재) 	2016.03.23~ 2022.03.28 (2019.03.29 재선임)	사외이사	-

(2) 감사위원회 위원 (회계/재무 전문가 여부)

재무전문가	회사명	주요경력	재직기간
-------	-----	------	------

도미닉 디마르코 감사위원	Ford Motor Company	- Finance Director(South America operations) - Chief Financial Officer, Asia Pacific Operations and South Africa - Chief Financial Officer and Planning Director, Automotive Consumer Services Group	1973년- 2008년 (총35년)
---------------	--------------------	--	------------------------

※ 상법 시행령 제37조 2항 3호 요건 충족

(3) 감사위원회 위원의 독립성

1) 감사위원회 위원의 선출기준

① 자본시장과 금융투자업에 관한 법률 제26조의 제2항에 의거 당사의 감사위원회는 다음 요건을 충족하고 있음

- i. 총 위원의 3분의 2 이상이 사외이사
- ii. 위원 중 1인 이상은 대통령령으로 정하는 회계 또는 재무전문가
- iii. 감사위원회의 대표는 사외이사

② 아래 각 항은 사외이사가 아닌 감사위원회의 위원으로 선임하지 않음

- i. 당사의 주요주주
- ii. 당사의 상근 임직원 또는 최근 2년 이내에 상근 임직원이었던 자. 단, 당사의 상근감사 또는 사외이사가 아닌 감사위원회의 위원으로 재임 중이거나 재임하였던 자는 사외이사가 아닌 감사위원회의 위원이 될 수 있음
- iii. 그 밖에 당사의 경영에 영향을 미칠 수 있는 자 등 사외이사가 아닌 감사위원회의 위원으로서의 직무를 충실하게 수행하기 곤란한 자로서 대통령령으로 정하는 자

③ 사외이사의 사임/사망 등 사전에 예측하지 못한 사유로 인하여 사외이사의 수가 감사위원회의 구성요건에 미달하게 된 경우에는 그 사유가 발생한 후 최초로 소집되는 주주총회에서 요건에 합치되도록 운영

2) 운영현황

- ① 일상감사, 분/반기감사, 결산감사 등을 수행해 왔으며 특히 회계감사를 위하여 회계에 관한 장부와 관계서류를 열람하고 재무제표 및 동 부속명세서에 대하여도 검토
- ② 또한 감사를 실시함에 있어서 필요하다고 판단되는 경우 대조, 실사, 입회, 조회 기타 적절한 감사절차를 적용하여 조사
- ③ 감사 지적 사항은 즉시 사장에게 보고 후, 내부감사지침에 따라 조치를 취하고 적절한 시기마다 사후관리

이러한 절차에 따라 선임된 감사위원은 다음과 같습니다.

성명	추천인	선임배경	회사와의 거래	최대주주 또는 주요주주와의 관계
원봉희	이사회	전문성 및 법규충족	해당 없음	해당없음
박용환	이사회			해당없음
도미닉 디마르코	이사회			해당없음
장대련	이사회			해당없음

(4) 감사위원회의 활동

회차	개최일자	의안내용	가결여부	비고
제1회	2018. 02. 13	1. 2017년 결산 연결재무제표 승인의 건 2. 비감사 용역수행 보고 3. 내부회계관리제도 운영 결과 (내부회계관리제도 운영 실태 보고 포함) 4. 감사팀 업무 보고	원안 가결 심의 완료 심의 완료 심의 완료	-
제2차	2018. 4. 20	1. 2018년 1분기 회계 결산 내역 보고 2. 감사팀 업무 보고	심의 완료 심의 완료	-
제3차	2018. 7. 23	1. 2018년 2분기 회계 결산 내역 보고 2. 감사팀 업무 보고	심의 완료 심의 완료	-
제4차	2018. 10. 26	1. 2018년 3분기 회계 결산 내역 보고 2. 감사팀 업무 보고	심의 완료 심의 완료	-

(5) 교육 실시 계획

1) 2019년 감사위원 교육계획

① Auditor Journal(월간/상장회사감사회 발행) 또는 기타 관련 자료

- 메일 발송을 통한 서면교육 시행

(6) 감사위원회 교육 미실시 내역

감사위원회 교육 실시여부	감사위원회 교육 미실시 사유
미실시	외부감사법 개정이전 교육 미실시

(7) 감사위원회 지원조직 현황

부서(팀)명	직원수(명)	직위(근속연수)	주요 활동내역
감사팀	7	팀장/부장(1년) 부장/2명(평균 5년) 차장/3명(평균 13년) 사원/1명(9년)	내부감사업무 수행 의안 작성 및 보고

(8) 준법지원인 현황

보고서 제출일 현재 준법지원인은 아래와 같습니다.

성명	선임일	주요 경력
우세종	2018. 02. 13	학력: 고려대학교 대학원 졸업(법학석사) 경력: 쌍용자동차 송무자문팀 팀장(2015~현재) AIA 생명보험 사내변호사(2010~2014) 법무법인 두우(2009~2010) 대한법률구조공단 법무관(2006~2009)

(9) 준법지원인 등의 주요 활동내역 및 그 처리결과

회차	개최일자	주요 점검 내용	점검결과
제1회	2017.12.20~ 2018.01.04	- 법령,감독규정,사규,임직원행동강령 등의 위반 사실 여부 - 벌금,과태료,기타 행정기관 제재처분 여부 등	이사회 보고 (2018.02.13)
제2차	2018.03.26~ 2018.04.03	- 법령,감독규정,사규,임직원행동강령 등의 위반 사실 여부 - 벌금,과태료,기타 행정기관 제재처분 여부 등	이사회 보고 (2018.04.20)
제3차	2018.06.25~ 2018.07.03	- 법령,감독규정,사규,임직원행동강령 등의 위반 사실 여부 - 벌금,과태료,기타 행정기관 제재처분 여부 등	이사회 보고 (2018.07.23)
제4차	2018.09.18~ 2018.10.05	- 법령,감독규정,사규,임직원행동강령 등의 위반 사실 여부 - 벌금,과태료,기타 행정기관 제재처분 여부 등	이사회 보고 (2018.10.26)

(10) 준법지원인 지원조직 현황

부서(팀)명	직원수(명)	직위(근속연수)	주요 활동내역
준법지원인	2	부장 2명(평균 3년)	준법통제기준 준수 여부 점검 및 준법윤리 교육 실시

3. 주주의 의결권 행사에 관한 사항

당사는 정관 제27조 ④에 의거 집중투표제 적용을 배제하고 있으며, 공시대상기간 중 소수주주권 행사 및 경영권 경쟁이 없었습니다.

VII. 주주에 관한 사항

1. 최대주주 및 특수관계인의 주식소유 현황

(기준일 : 2018년 12월 31일) (단위 : 주, %)

성명	관계	주식의 종류	소유주식수 및 지분율				비고
			기 초		기 말		
			주식수	지분율	주식수	지분율	
Mahindra & Mahindra Ltd	최대주주	보통주	99,964,502	72.46	99,964,502	72.46	-
최종식	계열사임원	보통주	150	0.00	10,150	0.01	-
계		보통주	99,964,652	72.46	99,974,652	72.47	-
		우선주	0	0.00	0	0.00	-

※ 결산기 이후에 발생한 최대주주 및 특수관계인의 주식소유 현황

(기준일 : 2019년 03월 31일) (단위 : 주, %)

성명	관계	주식의 종류	소유주식수 및 지분율				비고
			기 초		기 말		
			주식수	지분율	주식수	지분율	
Mahindra & Mahindra Ltd	최대주주	보통주	99,964,502	72.46	111,855,108	74.65	-
최종식	계열사임원	보통주	10,150	0.01	0	0.00	-
계		보통주	99,974,652	72.47	111,855,108	74.65	-
		우선주	0	0.00	0	0.00	-

2. 최대주주의 주요경력 및 개요

(1) 최대주주(법인 또는 단체)의 기본정보

명칭	출자자수 (명)	대표이사 (대표조합원)		업무집행자 (업무집행조합원)		최대주주 (최대출자자)	
		성명	지분(%)	성명	지분(%)	성명	지분(%)
Mahindra & Mahindra Ltd	306,414	Anand G. Mahindra	0.12	-	-	Prudential Management And Services Pvt. Ltd.	11.38
		-	-	-	-	-	-

(2) 최대주주(법인 또는 단체)의 최근 결산기 재무현황

(단위 : 백만원)

구 분	
법인 또는 단체의 명칭	Mahindra & Mahindra Ltd
자산총계	7,973,585
부채총계	2,645,912
자본총계	5,327,673
매출액	6,560,865
영업이익	804,751
당기순이익	631,162

※ 2018년 12월 31일 말 기준 별도재무제표 기준.

※ 2018년 4월 1일부터 2018년 12월 31일까지 기준(9개월 누적).

※ 환율기준: 2018년 12월 31일 매매기준율 적용(1Rs./15.99원).

(3) 사업현황 등 회사 경영 안정성에 영향을 미칠 수 있는 주요 내용

당사의 최대주주인 마힌드라 그룹은 1945년 철강무역업체로 설립되었고 1947년 윌리스 지프(Willys Jeep)를 인도시장에 선보이며 자동차회사로 발돋움 하였습니다.

1950-60년대에 마힌드라 그룹은 철강, 트랙터, 이동 통신 등으로 사업을 다각화 하였고 이후 자동차, 트랙터 그리고 철강분야에서 입지를 강화시켰으며 IT, 관광, 금융 서비스, 부품, 항공 그리고 물류 사업 등 주요 산업에 진출하여 성장세를 이어가고 있습니다. 오늘날 이론 자동차에서 승용차 및 중대형 상용차에 이르기까지 모든 제품군에서 입지를 구축한 마힌드라는 인도에서 UV/SUV의 대명사로 자리잡았으며, 네 번째로 큰 자동차 제조업체입니다. 마힌드라 & 마힌드라의 본사는 인도 뭄바이에 위치하고 있으며, 주요 생산 거점은 Kandivali, Nashik, Igatpuri, Zaheerabad, Haridwar, Chakan, Nagpur, Jaipur, Rudrapur, Mohali입니다.

(4) 최대주주의 최대주주(법인 또는 단체)의 개요

당사의 최대주주인 Mahindra & Mahindra Ltd의 최대주주는 Prudential Management And Services Pvt. Ltd. 이며, 당사의 최대주주 Mahindra & Mahindra Ltd의 지분 11.38 %를 차지하고 있습니다. 당사의 최대주주는 개인 및 민간 소유의 회사이며 Mahindra Group 출범시 Mr. Mahindra Family 외 Prudential Management And Services Pvt. Ltd. 등 공동 발기인 형식으로 출범되었으며 당사의 최대주주의 최대주주는 현재 도 증권시장에 비상장 되어 있어 현지 사정 상 최대주주의 최근 결산기 현황에 대한 자료가 불 명확하므로 상기의 2. 최대주주의 주요경력 및 개요만 참조 하시기 바랍니다.

3. 최대 주주 변동 현황

2011년 2월 9일 최대주주가 Mahindra & Mahindra Ltd.으로 변경된 이후 최대주주의 변동 사항은 없습니다.

(1) 주식 소유현황

(기준일 : 2018년 12월 31일) (단위 : 주)

구분	주주명	소유주식수	지분율	비고
5% 이상 주주	Mahindra & Mahindra Ltd	99,964,502	72.46%	-
	-	-	-	-
우리사주조합		847,502	0.61%	

* 결산기 이후의 주식 소유현황 변동사항

(기준일 : 2019년 01월 26일) (단위 : 주)

구분	주주명	소유주식수	지분율	비고
5% 이상 주주	Mahindra & Mahindra Ltd	111,855,108	74.65%	-
	-	-	-	-

4. 소액주주 현황

소액주주현황

(기준일 : 2018년 12월 31일) (단위 : 주)

구분	주주		보유주식		비고
	주주수	비율	주식수	비율	
소액주주	31,707	99.98%	36,048,379	26.13%	-

5. 주식사무

정관상 신주인수권의 내용	<p>① 이 회사 주주는 신주발행에 있어서 주주가 소유한 주식수에 비례하여 신주의 배정을 받을 권리를 가진다.</p> <p>② 제①항의 규정에 불구하고 다음 각호의 경우에는 주주 외의 자에게 신주를 배정할 수 있다.</p> <p>1. 자본시장과 금융투자업에 관한 법률의 규정에 의하여 신주를 모집 하거나 인수인에게 인수하게 하는 경우</p> <p>2. 자본시장과 금융투자업에 관한 법률의 규정에 의하여 이사회의 결의 로 일반공모증자 방식으로 신주를 발</p>
---------------	--

	<p>행하는 경우</p> <p>3. 자본시장과 금융투자업에 관한 법률의 규정에 의하여 우리사주 조합원에게 신주를 우선 배정하는 경우</p> <p>4. 회사의 발행주식총수의 100분의 25를 초과하지 않는 범위 내에서 자금조달 또는 기술이나 노하우의 도입 등 경영상 필요로 회사와 긴밀하고 협업관계에 있는 사업을 영위하거나 회사의 경영에 기여 하는 제3자 또는 외국인투자촉진법에 따른 외국인투자자에게 발행하는 경우</p> <p>5. 자본시장과 금융투자업에 관한 법률의 규정에 의하여 주식예탁증서 (DR) 발행에 따라 신주를 발행하는 경우</p> <p>6. 상법의 규정에 의하여 주식매수선택권의 행사로 인하여 신주를 발행 하는 경우</p> <p>7. 공익채권 및 회생담보권, 회생채권을 출자전환하여 신주를 발행하는 경우</p> <p>8. M&A를 통한 재무구조 개선을 위하여 신주를 발행하는 경우</p> <p>9. 회사의 경영상 목적을 달성하기 위하여 회사의 발행주식총수의 100분의 2를 초과하지 않는 범위 내에서 우리사주조합에게 발행하는 경우</p> <p>③ 주주가 신주인수권을 포기 또는 상실하거나 신주배정에서 단주가 발생하는 경우에는 그 처리 방법은 이사회 결의로 정한다.</p> <p>④ 제②항에 따라 주주외의 자에게 신주를 배정하는 경우 상법 제416조 제1호, 제2호, 제2호의2, 제3호 및 제4호에서 정하는 사항을 그 납입기일의 2주 전까지 주주에게 통지하거나 공고하여야 한다.</p>		
결산일	12월 31일	정기주주총회	매년 3월중
주주명부폐쇄시기	매년 1월 1일부터 1월 10일까지		
주권의 종류	1, 5, 10, 50, 100, 500, 1,000, 10,000 주권 8 (종)		
명의개서대리인	한국예탁결제원		
주주의 특전	없음	공고게재신문	국민일보

※ 당사의 공고 방법은 회사의 인터넷홈페이지(<http://www.smotor.com>)에 게재하고 다만 전산장애 또는 그밖의 부득이한 사유로 회사의 인터넷홈페이지에 공고할 수 없을 때에는 서울특별시 내에서 발행하는 일간 “국민일보”에 게재

6. 주가 및 주식거래실적

당사 주식의 최근 6개월간 주가 및 거래량은 다음과 같습니다.

(단위 : 원, 주)

종 류		2018년 07월	2018년 08월	2018년 09월	2018년 10월	2018년 11월	2018년 12월	
보통주	주가	최 고	5,680	4,855	4,735	4,585	4,015	4,215
		최 저	4,380	4,500	4,480	3,675	3,510	3,780
		평 균	4,854	4,714	4,567	4,101	3,784	4,012
	거래량	최 고	4,282,100	200,251	287,902	231,351	212,046	203,228
		최 저	73,124	49,040	59,544	63,862	35,696	52,607
		월 간	8,164,727	2,261,505	1,969,707	2,607,859	2,089,970	1,763,692

VIII. 임원 및 직원 등에 관한 사항

1. 임원 및 직원의 현황

(1) 임원 현황

(기준일 : 2019년 03월 29일)

(단위 : 주)

성명	성별	출생년월	직위	등기임원 여부	상근 여부	담당 업무	주요경력	소유주식수		최대주주와의 관계	재직기간	임기 만료일
								의결권 있는 주식	의결권 없는 주식			
예병태	남	1958.01	대표이사	등기임원	상근	총괄	부산대 현대기아차 국내시장 상품기획 임원 쌍용자동차COO 및 마케팅본부장	0	0	계열회사의 임원	2018.09.01 ~ 현재	2022.03.30
파완 쿠마 고엔카	남	1954.09	이사	등기임원	비상근	이사회 의장 사외이사후보 추천위원회 위원	Cornell대 공학 박사 인도 자동차 제조협회 회장 (현재) Mahindra & Mahindra Ltd. 대표이사	0	0	임원	2011.03.09 ~ 현재	2021.03.30
라지브 두베이	남	1954.04	이사	등기임원	비상근	사내이사	Yale School of Management 경영학 석사 Mahindra Ltd President, Employers' Federation of India (현재) National President, National Human Resource Development Network (현재)	0	0	임원	2014.03.26 ~ 현재	2020.03.30
장대련	남	1956.09	사외이사	등기임원	비상근	감사위원장 사외이사 추천위원회 위원	Harvard University 경영학 박사 연세대학교 경영대학 교수 (현재) 연세대학교 국제학대학원 원장 서울반도체(주) 사외이사(현재)	0	0	계열회사의 임원	2014.03.26 ~ 현재	2020.03.31
도미닉 디마르코	남	1951.02	사외이사	등기임원	비상근	감사위원 사외이사후보 추천위원회 위원장	켄트 주립대 재무 및 마케팅학 졸업 President, South America and Executive Director of Ford in Canada and Mexico Cranbrook Educational Community CEO (현재)	0	0	계열회사의 임원	2012.10.31 ~현재	2020.03.31
박용환	남	1956.10	사외이사	등기임원	비상근	사외이사 감사위원	고려대 경제학 졸업 한라공조 사장 한라비스테온공조 사장	0	0	계열회사의 임원	2016.03.23 ~현재	2022.03.30
원봉희	남	1948.12	사외이사	등기임원	비상근	사외이사 감사위원	Illinois University 회계학 석사 재정경제부 대외경제국장 김&장 법률 사무소 변호사 (현재)	0	0	계열회사의 임원	2016.03.23 ~현재	2022.03.30
와수데브 톰베	남	1957.12	부사장	미등기임원	상근	CFO 경영지원본부장	ICWA(석) M&M 자동차 부문 자금 & 회계 부사장	0	0	-	2013.07.08 ~ 현재	-

임한규	남	1963.03	전무	미등기임원	상근	해외영업본부장	Michigan대 Ricardo Korea 전략사업본부 전무	153	0	-	2016.10.04 ~ 현재	-
정용원	남	1965.10	전무	미등기임원	상근	기획/관리본부장	성균관대 경영관리담당	303	0	-	2011.03.16 ~ 현재	-
이광섭	남	1959.02	전무	미등기임원	상근	국내영업본부장	대구공업전문대 중부지역본부장	303	0	-	2011.03.16 ~ 현재	-
이태원	남	1965.11	전무	미등기임원	상근	상품전략/ 개발본부장 겸 기술연구소장	Wisconsin대 (박) 프로젝트관리담당	153	0	-	2015.02.23 ~ 현재	-
위경복	남	1959.01	상무	미등기임원	상근	품질/생기본부장	서울대 구매본부장	303	0	-	2005.01.28 ~ 현재	-
이명학	남	1955.09	상무	미등기임원	상근	디자인담당	국민대 (석) 디자인(센터)실장	502	0	-	2005.01.28 ~ 현재	-
김현성	남	1960.04	상무	미등기임원	상근	서비스본부장	성균관대 서비스담당	303	0	-	2008.01.01 ~ 현재	-
류재완	남	1962.10	상무	미등기임원	상근	부산경남지역 본부장	부산대 충청지역본부장	361	0	-	2008.01.01 ~ 현재	-
송승기	남	1962.09	상무	미등기임원	상근	생산본부장	인하대 생산1담당	303	0	-	2011.03.16 ~ 현재	-
박경원	남	1964.01	상무	미등기임원	상근	구매/개발본부장	인하대 구매지원담당	303	0	-	2011.03.16 ~ 현재	-
산지브 삭세나	남	1959.07	상무	미등기임원	상근	수출지원담당	XLRI, Jamshedpur 경영학 석사 M&M 자동차 부문 해외영업 총괄임원	0	0	-	2015.06.22 ~ 현재	-
정우영	남	1960.12	상무	미등기임원	상근	대외협력/ 홍보담당	인천공업전문대 홍보팀장	303	0	-	2011.03.16 ~ 현재	-
이종대	남	1964.08	상무	미등기임원	상근	수출담당	서울대 해외서비스담당	303	0	-	2011.03.16 ~ 현재	-
박성진	남	1966.12	상무	미등기임원	상근	상품전략담당 겸 상품기획담당	서울대 상품기획담당	0	0	-	2018.01.01 ~ 현재	-
이상원	남	1962.04	상무	미등기임원	상근	인력/관리 담당	성균관대(석) 기획담당	153	0	-	2011.03.16 ~ 현재	-
김명호	남	1962.10	상무	미등기임원	상근	생산2담당	한양대 조립4팀장	303	0	-	2013.03.01 ~ 현재	-
김인식	남	1960.12	상무	미등기임원	상근	소형제품개발담 당	부산대 차량설계담당	303	0	-	2013.03.01 ~ 현재	-
이상구	남	1963.04	상무	미등기임원	상근	법무실장	영남대 법무팀장	303	0	-	2014.03.01 ~ 현재	-
민병두	남	1960.03	상무보	미등기임원	상근	창원공장담당	인하대 엔진구동개발담당	303	0	-	2011.03.16 ~ 현재	-
김동국	남	1962.05	상무보	미등기임원	상근	부품담당	울산대 구매2담당	303	0	-	2013.03.01 ~ 현재	-
이창국	남	1961.11	상무보	미등기임원	상근	동부지역본부장	중앙대 부산경남지역 본부장	303	0	-	2013.03.01 ~ 현재	-
나경열	남	1963.07	상무보	미등기임원	상근	서울강북지역 본부장	전북대 경인지역 본부장	303	0	-	2014.03.01 ~ 현재	-
장성호	남	1959.09	상무보	미등기임원	상근	생산기술담당	건국대 생산기술기획팀장	303	0	-	2014.03.01 ~ 현재	-

허인구	남	1960.03	상무보	미등기임원	상근	생산1담당	동양공업전문대 생관3담당	303	0	-	2014.03.01 ~ 현재	-
김선경	남	1960.01	상무보	미등기임원	상근	중대형제품개발 담당	중앙대 전장연구개발담당	303	0	-	2014.03.01 ~ 현재	-
유정상	남	1962.10	상무보	미등기임원	상근	사업기획담당	인하대 상품기획담당	303	0	-	2014.03.01 ~ 현재	-
이태범	남	1963.02	상무보	미등기임원	상근	충청지역본부장	아주대 산업공학 중부지역본부장	303	0	-	2015.03.01 ~ 현재	-
박철웅	남	1963.03	상무보	미등기임원	상근	상품기획담당	부산대 정밀공기계 구매지원담당	303	0	-	2015.03.01 ~ 현재	-
류제도	남	1962.10	상무보	미등기임원	상근	품질관리담당	국민대 기계공학 6 Sigma 추진팀장	303	0	-	2015.03.01 ~ 현재	-
박장호	남	1965.07	상무보	미등기임원	상근	노무담당	인하대 산업공학 생산혁신담당	303	0	-	2015.03.01 ~ 현재	-
서상열	남	1961.09	상무보	미등기임원	상근	기술기획담당	영남대 기계공학 석사 신사업개발담당	387	0	-	2015.03.01 ~ 현재	-
사티쉬 카란디카	남	1968.10	상무보	미등기임원	상근	제품개발본부직 속	NMIMS 마케팅 석사 상품기획담당	0	0	-	2015.07.01 ~ 현재	-
김재선	남	1965.01	상무보	미등기임원	상근	마케팅담당	부산대 경영학 인사담당	153	0	-	2017.02.25 ~ 현재	-
조진규	남	1963.06	상무보	미등기임원	상근	생관/물류담당	경북대 경영학 생관/물류담당	153	0	-	2017.02.25 ~ 현재	-
이원상	남	1960.07	상무보	미등기임원	상근	차량시험개발담 당	부산대 기계설계학 차량설계담당	303	0	-	2017.02.25 ~ 현재	-
김광호	남	1965.08	상무보	미등기임원	상근	국내영업담당	판촉지원팀장, 판매지원팀장, 국내영업담당	303	0	-	2019.02.25 ~ 현재	-
안철호	남	1967.01	상무보	미등기임원	상근	정비담당	출하운영팀장, 서비스기획팀장, 정비담당	153	0	-	2019.02.25 ~ 현재	-
이현상	남	1966.08	상무보	미등기임원	상근	IT담당	IT기획팀장, IT2 팀장, IT 담당	153	0	-	2019.02.25 ~ 현재	-
윤종엽	남	1961.08	상무보	미등기임원	상근	구매담당	구매지원담당, 구매1담당	303	0	-	2019.02.25 ~ 현재	-
김성훈	남	1964.09	상무보	미등기임원	상근	파워트레인개발 담당	디젤엔진설계팀장, 가솔린엔진설계팀장, 엔진구동개발담당	153	0	-	2019.02.25 ~ 현재	-

(2) 해촉 임원

(기준일 : 2019년 03월 29일)

(단위 : 주)

성명	성별	출생 년월	직위	등기임원 여부	상근 여부	담당 업무	주요경력	소유주식수		재직기간	임기 만료일
								의결권 있는 주식	의결권 없는 주식		
최종식	남	1950.11	대표이사	등기임원	상근	총괄	서울대 행정대학원 수료 영창악기 중국현지법인장(총경리) 쌍용자동차 영업부문장	0	0	2010.01.01 ~2019.03.29	2019.03.29
윤병도	남	1958.07	전무	미등기임원	상근	제품개발본부장	한양대, 현대자동차 상품기획/ 전략담당 상무	0	0	2015.12.21 ~ 2019.02.24	2019.02.24
하광용	남	1957.08	부사장	미등기임원	상근	인력관리본부장 겸 품질/생기본부장	아주대 인력/품질관리 부문장	0	0	2005.01.28 ~2018.02.24	2018.02.24

송영한	남	1955.01	부사장	미등기임원	상근	국내영업본부장	고려대 CT&T(주) 국내영업본부장 (상무)	0	0	2011.05.11 ~2018.02.24	2018.02.24
차종규	남	1957.11	상무보	미등기임원	상근	대외협력담당	연세대 대외협력팀장	0	0	2013.03.01 ~2018.02.24	2018.02.24
조용훈	남	1961.11	상무보	미등기임원	상근	생산3담당	한양대 생관/물류담당	0	0	2014.03.01 ~2018.02.24	2018.02.24
안기환	남	1959.06	상무보	미등기임원	상근	엔진구동개발담당	중앙대 기계공학 엔진구동개발담당	0	0	2017.02.25 ~2018.02.24	2018.02.24
채규병	남	1960.02	상무보	미등기임원	상근	서울강남지역본부	울산대 공업경영학 서울강남지역본부	0	0	2017.02.25 ~2018.03.22	2018.03.22
이승진	남	1967.07	상무보	미등기임원	상근	관리담당	오산대 총무팀장	0	0	2014.03.01 ~2018.04.23	2018.04.23
신영식	남	1962.02	전무	미등기임원	상근	마케팅본부장	서울과학종합대학원 (박) CJ 푸드빌 MO/사업본부장 (상무)	0	0	2011.05.01~ 2018.08.31	2018.08.31

(3) 임원 겸직 사항

(기준일: 2018년 12월 31일)

겸직임원		겸직회사		
성명	직위	회사명	직위	비고
파완 쿠마 고엔카	이사	Mahindra & Mahindra Limited	대표이사 / 이사회 의장	-
라지브 두베이	이사	Mahindra & Mahindra Limited	President (Group HR, Corporate Services &After-Market) & Member of the group executive board	-
도미닉 디마르코	사외이사	Cranbrook Educational Community	President	-
원봉희	사외이사	김&장 법률사무소	변호사	-
박용환	사외이사	-	-	-
장대련	사외이사	-	-	-
최종식	대표이사	쌍용기차 유한공사	대표이사	2019.03.29 임기만료
정용원	전무	쌍용기차 유한공사	이사	-
		Ssangyong Australia PTY Ltd	이사	-
이종대	상무	Ssangyong European Parts Center BV	이사	-
Vasudev Tumbe	부사장	에스와이오토캐피탈(주)	이사 (비상근)	-
임한규	전무	Ssangyong Australia PTY Ltd	이사	-

(4) 직원 현황

(기준일 : 2018년 12월 31일)

(단위 : 백만원)

사업부문	성별	직원 수				합 계	평균 근속연수	연간급여 총액	1인평균 급여액	비고
		기간의 정함이 없는 근로자		기간제 근로자						
		전체	(단시간)	전체	(단시간)					

			근로자)		근로자)					
자동차 제조 /판매 등	남	4,867	-	23	-	4,890	21.3	436,479	90,495	-
자동차 제조 /판매 등	여	105	-	8	-	113	12.2	7,221	63,905	-
합 계		4,972	-	31	-	5,003	21	449,745	89,895	-

※ 상기 "기간의 정함이 없는 근로자" 직원수는 (미등기임원 41명 포함)

(5) 미등기임원 보수 현황

(기준일 : 2018년 12월 31일)

(단위 : 백만원)

구 분	인원수	연간급여 총액	1인평균 급여액	비고
미등기임원	41	6,045	147	-

2. 임원의 보수 등

(1)이사·감사 전체의 보수현황

1) 주주총회 승인금액

(단위 : 백만원)

구 분	인원수	주주총회 승인금액	비고
등기이사	7	1,000	퇴직금제외

2) 보수지급금액

2-1. 이사·감사 전체

(단위 : 백만원)

인원수	보수총액	1인당 평균보수액	비고
7	599	86	-

2-2. 유형별

(단위 : 백만원)

구 분	인원수	보수총액	1인당 평균보수액	비고
등기이사 (사외이사, 감사위원회 위원 제외)	3	405	135	-
사외이사 (감사위원회 위원 제외)	4	194	49	-
감사위원회 위원	4	-	-	-
감사	-	-	-	-

(2) 이사·감사의 개인별 보수현황

1) 개인별 보수지급금액

(단위 : 백만원)

이름	직위	보수총액	보수총액에 포함되지 않는 보수
-	-	-	-

-해당사항 없음

2) 산정기준 및 방법

- 해당사항 없음.

<보수지급금액 5억원 이상 중 상위 5명의 개인별 보수현황>

1. 개인별 보수지급금액

(단위 : 백만원)

이름	직위	보수총액	보수총액에 포함되지 않는 보수
-	-	-	-

2. 산정기준 및 방법

-해당사항 없음

3) 주식매수선택권의 부여 및 행사현황

- 해당사항 없음.

IX. 계열회사 등에 관한 사항

1. 기업집단의 명칭 및 소속 회사의 명칭

작성기준일 현재 당사가 설립한 계열회사는 4곳 입니다.

소속 회사의 명칭은 1. 회사의 개요 1. 회사의 개요 마. 공시서류작성기준일 현재 계열 회사의 총수, 주요계열회사의 명칭 및 상장여부를 참조하시기 바랍니다.

2. 계통도

작성기준일 2019년 3월 31일 기준 주요 계열회사 계통도는 다음과 같습니다.

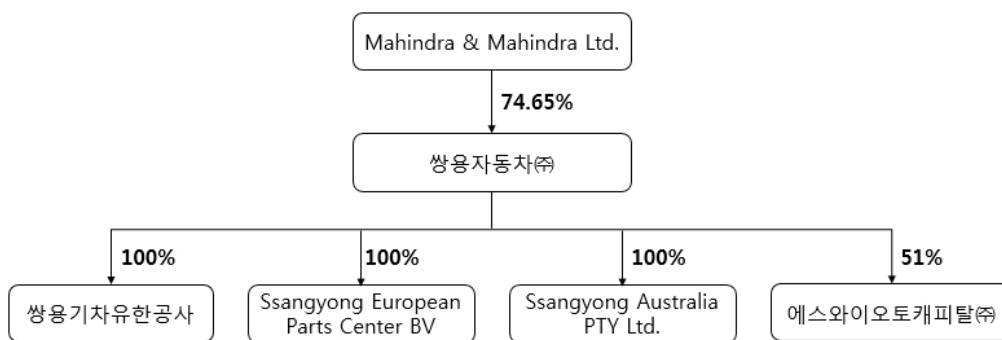

3. 계열회사 중 회사의 경영에 영향을 미치는 회사

계열회사중 회사의 경영에 직접 또는 간접으로 중요한 영향력을 미치는 회사는 없습니다.

4. 계열회사간 임원경직 현황

2018년 12월 31일 현재 당사의 계열사에 대한 임원경직 현황은 다음과 같습니다.

겸직임원		겸직회사		
성명	직위	회사명	직위	비고
파완 쿠마 고엔카 (비상근)	이사	Mahindra & Mahindra Limited	대표이사 / 이사회 의장	-
라지브 두베이 (비상근)	이사	Mahindra & Mahindra Limited	President (Group HR, Corporate Services & After-Market) & Member of the group executive board(상근)	-
최종식 (상근)	대표이사	쌍용기차 유한공사	대표이사(비상근)	2019. 03.29 임기만료
정용원 (상근)	상무	쌍용기차 유한공사	이사 (비상근)	-
		Ssangyong Australia PTY Ltd	이사 (비상근)	-
이종대 (상근)	상무	Ssangyong European Parts Center BV (비상장)	이사 (비상근)	-
Vasudev Tumbe	부사장	에스와이오토캐피탈(주)	이사 (비상근)	-
임한규	전무	Ssangyong Australia PTY Ltd	이사 (비상근)	-

5. 타법인출자 현황

(기준일 : 2018년 12월 31일)

(단위 : 백만원, 천주, %)

법인명	최초취득일자	출자 목적	최초취득 금액	기초잔액			증가(감소)			기말잔액			최근사업연도 재무현황	
				수량	지분율	장부 가액	취득(처분)		평가 손익	수량	지분율	장부 가액	총자산	당기 순손익
							수량	금액						
쌍용기차 유한공사 (비상장)	2004년 01월 30일	중국사업진출	5,338	-	100	1,056	-	-	-759	-	100	297	857	-770
Ssangyong European Parts Center BV (비상장)	2006년 12월 11일	유럽지역 A/S 부품공급	836	7	100	-	-	-	-	7	100	-	10,573	157
기협기술금융 (비상장)	1995년 10월 24일	단순투자	500	100	1.72	500	-	-	-	100	1.72	500	86,384	1,229
에스와이오토캐피탈 (비상장)	2015년 10월 28일	자동차 할부금융, 자동차시설대여 등	10,200	2,040	51	10,200	-	-	-	2,040	51	10,200	89,948	2,729
Ssangyong Australia PTY Ltd	2018년 07월 31일	호주지역 자동차 및 동부품 판매	2,951	-	-	-	3,625	2,951	-	3,625	100	2,951	11,299	-2,456
합 계				2,147	-	11,756	3,625	2,951	-759	5,772	-	13,948	199,061	889

※ 상기 기협기술금융은 활성시장에서 공시되는 시장가격이 없고, 공정가치를 신뢰성 있게 측정할 수 없어 취득원가로 측정하였습니다.

※ 당기말 현재 당사의 지분법 적용대상 투자주식 중 Ssangyong European Parts Center BV는 자본잠식으로 인하여 장부가액이 "0"으로 평가된 후 지분법적용이 중지되었으며, 이를 전환일 간주원가로 사용하였습니다.

※ 상기 최근사업연도 재무현황의 작성기준일은 2018년 12월 31일 기준입니다.

※ 상기 Ssangyong Australia PTY Ltd의 재무현황은 2018년 12월 31일 기준입니다.

X. 이해관계자와의 거래내용

1. 대주주등에 대한 신용공여 등

- 해당사항 없음.

2. 대주주와의 자산양수도 등

- 해당사항 없음.

3. 대주주와의 영업거래

당기말 특수관계자와의 영업거래 금액이 최근 사업연도 매출액의 5%이상인 거래내역은 없습니다.

4. 대주주 이외의 이해관계자와의 거래

- 해당사항 없음.

XI. 그 밖에 투자자 보호를 위하여 필요한 사항

1. 공시내용의 진행, 변경상황 및 주주총회 현황

(1) 공시내용의 진행 현황

- 해당사항 없음.

(2) 주주총회 의사록 요약

주총일자	안 건	결 의 내 용
제57기 정기주주총회 (2019.03.29)	- 제1호 의안 : 제57기(2018년) 재무제표 및 연결재무제표 승인의 건 - 제2호 의안 : 정관 일부 변경의 건 - 제3호 의안 : 이사 및 사외이사 선임의 건 제3-1호 의안 : 사내이사 선임의 건(예병태) 제3-2호 의안 : 사내이사 선임의 건 (Pawan Kumar Goenka) 제3-3호 의안 : 사내이사 선임의 건(Rajeev Dubey) 제3-4호 의안 : 사외이사 선임의 건(박용환) 제3-5호 의안 : 사외이사 선임의 건(원봉희) - 제4호 의안 : 감사위원회 위원 선임의 건 제4-1호 의안 : 감사위원회 위원 선임의 건(박용환) 제4-2호 의안 : 감사위원회 위원 선임의 건(원봉희) - 제5호 의안 : 이사보수 한도 승인의 건	원안가결
제57기 임시주주총회 (2018.10.25)	제1호 의안 : 주식의 액면가액 미달 발행의 건	원안가결
제56기 정기주주총회 (2018.3.30)	제1호 의안 : 제56기(2017년 1월 1일~2017년 12월 31일) 재무제표 및 연결재무제표 승인의 건	원안가결
	제2호 의안 : 이사보수 한도 승인의 건	원안가결
제55기 정기주주총회 (2017.3.31)	제1호 의안 : 제55기(2016년 1월 1일~2016년 12월 31일) 재무제표 및 연결재무제표 승인의 건	원안가결
	제2호 의안 : 이사 및 사외이사 선임의 건(사내이사2명, 사외이사 2명)	원안가결
	제3호 의안 : 감사위원회 위원 선임의 건	원안가결
	제4호 의안 : 이사보수 한도 승인의 건	원안가결

2. 우발채무 등

(1) 중요한 소송사건

(단위 : 천원)

구분	사건의종류	소송금액	소 제기일	소송당사자	진행상황	향후 소송결과에 따라 회사의 영업, 재무, 경영등에 미칠 영향
1	손해배상	2,207,600	2010.12.17	전국금속 노동조합 (피고)	1심 33억 승소, 2심 계류중	승소할 경우 손실금 일부 회수 가능성 있음

2	임금	502,661	2013.12.30	이상식 외12 (원고)	1심 일부승소, 2심 일부승소, 3심 계류중	패소할 경우 미지급 임금 발생
---	----	---------	------------	-----------------	--------------------------------	------------------

※ 소송금액은 현 심급 청구금액 기준

(2) 소송 상세내용

구분	소 송 내 용
1	2009년 불법파업 관련 손실금 회수를 위하여 실질적으로 불법 파업을 지휘하고 주도한 금속노조를 상대로 손해배상 청구 소를 제기하였으며, 1심에서 33억을 인정함
2	당사 노동조합이 근로자 대표자를 구성하여 통상임금 소를 제기함. 소송상 쟁점은 정기상여금 및 수당 등 20개 항목의 금품이 통상임금에 해당하는지 여부이며, 2심 결과 정기상여금 포함 8개 항목은 통상임금에 포함, 상여 O/T 등 12개 항목은 통상임금에 미포함. 정기상여금을 근거로 한 미지급 임금의 소급청구는 기각됨. 2018년 12월 말 현재 약 65.5억원 총당부채 설정.

3. 제재현황등 그 밖의 사항

(1) 제재현황

일자	조치기관	처벌 또는 조치대상자	근속연수	처벌 또는 조치내용	사유 및 근거법령	처벌 또는 조치에 대한 회사의 이행현황	재발방지를 위한 회사의 대책
2018.06.11	수원지방법원 평택지원	쌍용자동차	-	벌금 100만원	위험물의 저장 및 취급의 제한 위반 (위험물관리법 제5조 제1항)	위반사항 시정 완료, 벌금 납부	위험물관리 및 소방안전 지속적 점검 실시, 교육/홍보 강화
		(현직)상무	30년6개월	벌금 100만원			
2018.10.08	고용노동부	회사	-	과태료 800만원	공정안전보고서 이행 의무 미준수 (산업안전보건법 제49조의2 제7항)	미준수 사항 시정 완료 과태료 납부	공정안전관리보고서 이행상태 점검 및 준수모니터링 강화

(2)작성기준일 이후 발생한 주요사항

1) 발행한 주식의 종류와 수

(단위 : 주, 천원)

주식의 종류	주식수	금액	구성비	비고
기명식 보통주식	149,840,002	749,200,010	100%	-

2) 자본금 변동상황

(단위 : 주, 천원)

년월일	주식의 종류	증(감)자 주식수 및 증(감)자금액		증(감)자 후 주식수 및 자본금		증(감)자 내용
		주식수	증(감)자금액	주식수	자본금	
2019.01.26	보통주	11,890,606	59,453,030	149,840,002	749,200,010	유상증자 (제3자배정)

3) 기타사항

- 1주의 발행가액(액면가: 5,000원) : 4,205원
- 상장일 : 2019년 02월 12일
- 보호예수
 - ▶ 대상자 : Mahindra & Mahindra Ltd
 - ▶ 보호예수 대상주식수 : 11,890,606주
 - ▶ 보호예수 기간 : 2019년 2월 11일 ~ 2020년 02월 10일

(3) 신용보강 제공 현황

- 해당사항 없음.

(4) 장래매출채권 유동화 현황 및 채무비중

- 해당사항 없음.

(5) 단기매매차익 미환수 현황

- 해당사항 없음.

(6) 공모자금의 사용내역

- 해당사항 없음.

(7) 사모자금의 사용내역

(기준일 : 2019년 03월 31일)

(단위 : 백만원)

구 분	납입일	주요사항보고서의 자금사용 계획		실제 자금사용 내역		차이발생 사유 등
		사용용도	조달금액	내용	금액	
주권상장법인 사모증자	2019년 01월 25일	신제품개발 투자비	50,000	신주발행비용	295	-
주권상장법인 사모증자	2017년 03월 03일	우리사주조합 신규출연 지원금	5,134	우리사주 지원비용	5,134	-

* 2017년 2월 15일 제3자배정 유상증자 결정하여 2017년 3월 17일 729,300주
 신주상장 완료하였으며, 이 사모자금은 우리사주조합 지원금으로 사용되었습니다.*
 2019년 1월 16일 제3자배정 유상증자 결정하여 2019년 2월 12일 11,890,606주
 신주상장 완료하였으며, 이 사모자금은 신제품개발 투자비로 사용될 예정입니다.

(8) 녹색경영

(사업장 환경규제 준수)

당사는 기업활동에 의한 환경영향 최소화를 목표로 환경설비 개선투자, 법적 규제치 보다 엄격한 사내 배출기준 적용, 친환경 원부자재로의 대체 적용, 환경(대기/수질) 오염물질 자동측정기기(TMS : Tele Monitoring System) 설치운동을 통한 24시간 모니터링 체계구축, ISO14001 환경경영시스템 인증 취득 등 관련 환경 법률의 준수와 관리수준 향상을 위해 항상 최선의 노력을 다하고 있습니다. 이와 더불어 환경부와 “플라스틱 폐기물 회수·재활용 자발적 협약” 및 “사업장 미세먼지 저감 위한 자발적 협약”을 체결하는 등 정부의 친환경 정책에 적극 동참하고 있습니다.

※주요 환경 관련 법률

대기환경보전법, 물환경보전법, 수도권대기환경개선에관한특별법, 폐기물관리법, 토양환경보전법, 화학물질관리법, 악취방지법 등

(기후변화 대응 온실가스 배출량 및 에너지 사용량 관리)

당사는 저탄소녹색성장기본법, 온실가스 배출권의 할당 및 거래에 관한 법률에 의거 관리업체 및 온실가스 배출권거래제 대상업체로 지정되어 있으며, 관련 지침에 따라 제3자 검증기관의 검증을 거쳐 온실가스 배출량과 에너지 사용량을 정부에 제출하고 이해관계자들에게 공개하고 있으며, 에너지 고효율 설비 도입, 에너지절감 TFT 활동 등 온실가스 배출 감축을 위해 지속적으로 노력하고 있습니다.

최근 3년간 검증기관으로부터 검증 완료된 온실가스 배출량 및 에너지 사용량은 다음과 같습니다.

구 분	2018년도	2017년도	2016년도
온실가스 배출량 (단위 : t CO2/년)	144,367	149,512	149,709
에너지 사용량 (단위 : TJ/년)	2,873	2,968	2,980

※ 대상 : 공장(평택,창원), 물류센터, 서비스센터, 영업지역본부, 연수원 등 20개소

(9) 보호예수 현황

(기준일 : 2019년 03월 31일)

(단위 : 주)

주식의 종류	예수주식수	예수일	반환예정일	보호예수기간	보호예수사유	총발행주식수
보통주	11,890,606	2019년 02월 11일	2020년 02월 10일	2019.02.11 ~2020.02.10	증권의 발행 및 공 시 등에 관한 규정 에 따른 보호예수	149,840,002
보통주	729,657	2017년 03월 16일	2021년 03월 16일	2017.03.16 ~2021.03.16	우리사주의 예탁	137,949,396

【 전문가의 확인 】

1. 전문가의 확인

- 해당사항 없음.

2. 전문가와의 이해관계

- 해당사항 없음.