

목 차

사업 보고서	1
【대표이사 등의 확인】	2
I. 회사의 개요	3
1. 회사의 개요	3
2. 회사의 연혁	6
3. 자본금 변동사항	10
4. 주식의 총수 등	12
5. 정관에 관한 사항	13
II. 사업의 내용	16
1. 사업의 개요	16
2. 주요 제품 및 서비스	16
3. 원재료 및 생산설비	19
4. 매출 및 수주상황	26
5. 위험관리 및 파생거래	30
6. 주요계약 및 연구개발활동	35
7. 기타 참고사항	39
III. 재무에 관한 사항	51
1. 요약재무정보	51
2. 연결재무제표	54
2-1. 연결 재무상태표	54
2-2. 연결 포괄손익계산서	56
2-3. 연결 자본변동표	57
2-4. 연결 현금흐름표	58
3. 연결재무제표 주식	60
4. 재무제표	118
4-1. 재무상태표	118
4-2. 포괄손익계산서	120
4-3. 자본변동표	121
4-4. 현금흐름표	122
5. 재무제표 주식	124
6. 배당에 관한 사항	179
7. 증권의 발행을 통한 자금조달에 관한 사항	181
7-1. 증권의 발행을 통한 자금조달 실적	181
7-2. 증권의 발행을 통해 조달된 자금의 사용실적	185
8. 기타 재무에 관한 사항	186
IV. 이사의 경영진단 및 분석의견	195
V. 회계감사인의 감사의견 등	200
1. 외부감사에 관한 사항	200
2. 내부통제에 관한 사항	202
VI. 이사회 등 회사의 기관에 관한 사항	203
1. 이사회에 관한 사항	203
2. 감사제도에 관한 사항	209
3. 주주총회 등에 관한 사항	212
VII. 주주에 관한 사항	216
VIII. 임원 및 직원 등에 관한 사항	221

1. 임원 및 직원 등의 현황.....	221
2. 임원의 보수 등	228
IX. 계열회사 등에 관한 사항.....	230
X. 대주주 등과의 거래내용.....	236
XI. 그 밖에 투자자 보호를 위하여 필요한 사항.....	238
1. 공시내용 진행 및 변경사항	238
2. 우발부채 등에 관한 사항	238
3. 제재 등과 관련된 사항.....	240
4. 작성기준일 이후 발생한 주요사항 등 기타사항	241
XII. 상세표.....	243
1. 연결대상 종속회사 현황(상세).....	243
2. 계열회사 현황(상세).....	244
3. 타법인출자 현황(상세).....	247
【 전문가의 확인 】	248
1. 전문가의 확인.....	248
2. 전문가와의 이해관계	248

사업보고서

(제 62 기)

사업연도 2023년 01월 01일 부터
2023년 12월 31일 까지

금융위원회

한국거래소 귀중

2024년 3월 18일

제출대상법인 유형 :

주권상장법인

면제사유발생 :

해당사항 없음

회 사 명 :

KG모빌리티 주식회사

대 표 이 사 :

정 용 원

본 점 소 재 지 :

경기도 평택시 동삭로 455-12

(전 화)031-610-1114

(홈페이지) <http://www.kg-mobility.com>

작 성 책 임 자 :

(직 책)경영지원본부장 (성 명)엄 상 현

(전 화)031-610-1371

【 대표이사 등의 확인 】

확 인 서

우리는 당사의 대표이사 및 신고업무담당이사로서 이 사업보고서의 기재내용에 대해 상당한 주의를 다하여 직접 확인·검토한 결과, 중요한 기재사항의 기재 또는 표시의 누락이나 허위의 기재 또는 표시가 없고, 이 사업보고서에 표시된 기재 또는 표시사항을 이용하는 자의 중대한 오해를 유발하는 내용이 기재 또는 표시되지 아니하였음을 확인합니다.

또한, 당사는 「주식회사 등의 외부감사에 관한 법률」제 8 조의 규정에 따라 내부 회계관리제도를 마련하여 운영하고 있음을 확인합니다.

(「주식회사 등의 외부감사에 관한 법률」제 4 조에 의한 외감대상법인에 한함)

2024. 3. 18

케이지모빌리티 주식회사

대 표 이 사

정 용 원 (서명)



신고업무담당이사

엄 상 현 (서명)



I. 회사의 개요

1. 회사의 개요

1. 연결대상 종속회사 개황

(1) 연결대상 종속회사 현황(요약)

(단위 : 사)

구분	연결대상회사수				주요 종속회사수
	기초	증가	감소	기말	
상장	-	-	-	-	-
비상장	2	2	-	4	-
합계	2	2	-	4	-

※상세 현황은 '상세표-1. 연결대상 종속회사 현황(상세)' 참조

1-1. 연결대상회사의 변동내용

구분	자회사	사유
신규 연결	케이지에스앤씨(주)	당기중 신규출자
	케이지모빌리티커머셜(주)	당기중 신규출자
연결 제외	-	-
	-	-

(2) 회사의 법적·상업적 명칭

당사는 2023년 3월 22일 제61기 주주총회에서 사명이 변경 되었습니다. 당사의 명칭은 KG 모빌리티주식회사라 칭하며, 한글로는 "케이지모빌리티주식회사"라고 표기하고, 영문으로는 "KG Mobility Corp.로 표기합니다.

(3) 설립일자

당사는 자동차 및 동부분품의 제조판매를 영위할 목적으로 1962년 12월 6일 설립되었으며, 1975년 5월 29일 한국거래소 유가증권시장에 상장되어 매매가 개시된 후 현재까지 상장유지하고 있습니다.

(4) 본사의 주소, 전화번호, 홈페이지 주소

- 주 소 : 경기도 평택시 동삭로 455-12 (칠괴동)
- 전화번호 : 031-610-1114
- 홈페이지 : <http://www.kg-mobility.com>

(5) 중소기업 등 해당 여부

중소기업 해당 여부	미해당
벤처기업 해당 여부	미해당
중견기업 해당 여부	미해당

(6) 주요 사업의 내용

당사는 각종 자동차 및 동부품을 제조·판매하는 회사로서 경기도에 위치한 평택공장(본사)에서 G4렉스턴, 렉스턴 스포츠, 렉스턴 스포츠 KHAN, 코란도, 티볼리 에어, 티볼리, 코란도 이모션, 토레스를 생산하고 있으며, 창원공장에서는 상기 차량의 가솔린 및 디젤엔진 등을 생산하고 있습니다. II.사업의 내용을 참조하시기 바랍니다.

(7) 신용평가에 관한 사항

1) 신용 평가

평가일	평가대상 유가증권등	신용등급	평가회사	평가구분
2023-10-18	회사채	BB(안정적)	한국기업평가	본평가
2023-10-19	회사채	BB(안정적)	한국신용평가	본평가

* 신용평가 용도 ; 신주인수권부사채 발행용 (이사회 결의일 2023.10.19)

※ 회사채 등급체계 및 정의

등급	정 의	비고
AAA	원리금 상환가능성이 최고 수준이다	-
AA	원리금 상환가능성이 매우 높지만, 상위등급(AAA)에 비해 다소 열위한 면이 있다.	-
A	원리금 상환가능성이 높지만, 상위등급(AA)에 비해 경제여건 및 환경변화에 따라 영향을 받기 쉬운 면이 있다.	-
BBB	원리금 상환가능성이 일정수준 인정되지만, 상위등급(A)에 비해 경제여건 및 환경변화에 따라 저하될 가능성이 있다.	-
BB	원리금 상환가능성에 불확실성이 내포되어 있어 투기적 요소를 갖고 있다.	-
B	원리금 상환가능성에 대한 불확실성이 상당하여 상위등급(BB)에 비해 투기적 요소가 크다.	-
CCC	채무불이행의 위험 수준이 높고 원리금 상환가능성이 의문시된다.	-

CC	채무불이행의 위험 수준이 매우 높고 원리금 상환가능성이 희박하다.	-
C	채무불이행의 위험 수준이 극히 높고 원리금 상환가능성이 없다.	-
D	상환불능상태이다.	-

※ 상기 등급 중 AA부터 B등급까지는 +,- 부호를 부가하여 동일 등급 내에서의 우열을 나타냄.

(8) 회사의 주권상장(또는 등록·지정) 및 특례상장에 관한 사항

주권상장 (또는 등록·지정)현황	주권상장 (또는 등록·지정)일자	특례상장 유형
유가증권시장 상장	1975년 05월 29일	해당사항 없음

2. 회사의 연혁

(1) 본점소재지

당사의 본점소재지는 경기도 평택시 동삭로 455-12 (칠괴동)에 위치하고 있습니다.

(2) 경영진 및 감사의 중요한 변동

변동일자	주총종류	선임		임기만료 또는 해임
		신규	재선임	
2023.03.22	정기주총	강신장(사외이사) 주재중(사외이사)	곽재선(사내이사) 정용원(사내이사) 엄기민(사내이사) 한근태(사외이사) 김형철(사외이사) 최소영(사외이사)	이백규(사외이사) 사임
2022.10.31	-	한근태(사외이사) 김형철(사외이사) 최소영(사외이사) 이백규(사외이사)	-	-
2022.09.28	-	곽재선(사내이사) 정용원(사내이사) 엄기민(사내이사)	-	-
2022.08.26	-	-	-	예병태(사내이사) 해임 원봉희(사외이사) 해임 박용환(사외이사) 해임 윤영각(사외이사) 해임
2021.04.15	-	2021.04.15 정용원 관리인 선임 (서울회생법원)	-	-
2021.03.31	정기주총	-	-	파완 쿠마 고엔카(이사) 임기만료
2020.03.24	정기주총	윤영각(사외이사)	-	라지브 두베이(이사) 임기만료 도미닉 디마르코(사외이사) 임기만료 장대련(사외이사) 임기만료
2019.03.29	정기주총	예병태(이사)	파완 쿠마 고엔카(이사) 라지브 두베이(사외이사) 원봉희(사외이사) 박용환(사외이사)	최종식(이사) 임기만료

(3) 대표이사의 변동

변경일	변경전	변경후
2022.09.28	예병태	곽재선, 정용원

(4) 최대주주의 변동

VII. 주주에 관한 사항. 2. 최대주주 변동내역 참조

(5) 회사가 화의, 회사정리절차 그 밖에 이에 준하는 절차를 밟은 적이 있거나 현재 진행중인 경우 그 내용과 결과

연결실체는 2020년 12월 21일 서울회생법원에 채무자 회생 및 파산에 관한 법률에 따른 회생절차 개시를 신청하여, 2021년 4월 15일에 서울회생법원으로부터 회생절차개시를 결정받았습니다. 한편, 연결실체의 재무구조를 개선하여 회생채무를 조기에 변제하기 위한 방안으로 서울회생법원 실무준칙 제241호 '회생절차에서의 M&A'에 의거 회생계획 인가 전 M&A를 추진 중, 공개입찰 방법을 통해 인수자로 선정한 '에디슨모터스 컨소시엄'과의 투자계약이 해제됨에 따라, 2022년 4월 8일자로 서울회생법원으로부터 부득이한 사유가 있다고 인정받아, 동일자로 인가 전 M&A를 재추진(Stalking-Horse Bid 방식의 M&A) 및 회생계획안 가결기간(2022년 10월 15일까지)의 연장을 받았습니다.

이에 따라, 재추진한 인가 전 M&A와 관련하여 서울회생법원은 2022년 6월 28일자로 KG 컨소시엄을 최종 인수예정자로 확정하였으며, KG 컨소시엄의 투자계약 내용이 반영된 회생계획을 2022년 8월 26일자로 인가하였습니다.

한편, 연결실체는 회생계획인가 이후, 대부분의 회생계획상 의무를 이행하여 "채무자회생 및 파산에 관한 법률" 제283조 제1항에 따라, 2022년 11월 11일자로 서울회생법원으로부터 회생절차 종결 결정을 받았습니다.

연결실체의 인가된 회생계획의 구체적인 내용은 다음과 같습니다.

일자	제목	내용
2022.08.16	M&A 투자계약에 따른 인수대금 입금	인수대금: 3,655억
2022.09.02	기존 대주주(M&M)를 대상으로 한 주식병합 무상감자	기존 대주주 보유지분 111,855,108주에 대하여 10:1 주식병합
2022.09.03	회생채권에 대한 출자전환(*)	회생채권 4,666억에 대하여 출자전환
2022.09.19	출자전환된 신주를 대상으로 한 주식병합 무상감자	출자전환된 신주(93,316,700주)에 대하여 3.16:1 주식병합
2022.09.20	1차 유상증자(M&A 인수대금의 자본전환)	인수대금: 3,655억, 73,098,000주
2022.10.20	2차 유상증자	납입대금: 2,055억, 41,102,000주
2022.10.22	임금채권의 출자전환	임금채권 357억에 대하여 출자전환(공익채권으로 분류)
2022.11.08	외화채권의 환율적용 차이로 인한 추가 출자전환	해외채권 86억에 대하여 출자전환
2022.11.10	추가 출자전환된 외화채권 신주를 대상으로 한 주식병합 무상감자	추가 출자전환된 외화채권 신주에 대하여 3.16:1 주식병합
2022.12.19	3차 유상증자	납입대금: 1,000억, 20,000,000주

(*) 전기말 현재 연결실체의 회생채무의 출자전환내역은 다음과 같습니다.

(단위: 천원)				
구분	채권금액	출자전환금액	단주	출자전환 주식수(*)
회생채권(상거래채권)	330,200,385	330,199,530	855	66,039,906
회생채권(대여금채권)	2,019,041	2,019,040	1	403,808
회생채권(구상채권)	490,752	490,750	2	98,150
회생채권(특수관계인 상거래채권)	6,674,227	6,674,225	2	1,334,845
회생채권(특수관계인 대여금 및 구상채권)	127,023,256	127,023,255	1	25,404,651
회생채권(임원급여채권)	176,704	176,700	4	35,340
회생채권(외화채권)	8,559,480	8,559,480	-	1,711,896
합계	475,143,845	475,142,980	865	95,028,596

(*) 출자전환된 신주는 2022년 9월 19일자로 3.16:1로 주식병합되었습니다.

(6) 회사의 업종 또는 주된 사업의 변화

당기말 현재 당사가 정관에서 정하고 있는 목적사업은 다음과 같습니다.

1. 각종 자동차 및 동부분품의 제조, 판매업
2. 각종 중기 및 동부분품의 제조, 판매업
3. 각종 자동차 및 중기의 수리업
4. 자동차 검사대행사업
5. 소방기기 제작업
6. 수출입업 및 동대행업
7. 자동차부품 도매업
8. 물품매도확약서 발행업
9. 각종 엔진 및 관련 부품의 제조·생산
10. 자동차 등록 대행업
11. 수출입품의 판매 및 위탁업
12. 부동산, 시설, 장비의 매매 및 임대업
13. 자동차관리 사업(중고차 매매업, 폐차대행업, 자동차 대여사업)
14. 각종 금형 제조, 판매업
15. 전자상거래 및 인터넷 관련 사업
16. 차량정보 사업 등 각종 부가통신과 별정통신 사업 및 관련기기 판매·임대 사업
17. 전기 각항의 사업에 부대되는 사업

(7) 그 밖에 경영활동과 관련된 중요한 사항의 발생내용
 최근 5사업연도중 발생한 주요사항은 다음과 같습니다.

연도	주요사항
2023	KG S&C 설립 (2023. 02) KG모빌리티(주)로 상호 변경, (2023. 03) 주권의 매매거래정지 해제 (2023.04) 에디슨모터스(주) 인수를 위한 조건부 투자계약 체결 (2023.05) 렉스턴 뉴 아레나, 렉스턴스포츠&칸 쿨멘 출시 (2023.05) 에디슨모터스(주) 인수를 위한 최종 인수예정자 선정 (2023.06) 더 뉴 티볼리 출시 (2023.08) 토레스 EVX 출시 (2023.09) 케이지모빌리티커머셜 계열편입 (2023.09) (에디슨모터스(주) 에서 케이지모빌리티커머셜(주) 상호변경 (2023.11))
2022	에디슨모터스 컨소시엄 과 M&A투자계약 체결 (2022.01) 에디슨모터스 컨소시엄 과 M&A투자계약 해제 (2022.03) - 인수대금 예치의무 위반으로 자동해제 M&A 공고전 인수예정자 선정 (2022.05) - 공고전 조건부 인수예정자 : KG 컨소시엄 KG컨소시엄 최종 인수 예정자 선정 (2022. 06월) 토레스 출시(2022.07) 회생계획 인가 (2022.08) 최대주주변경 (2022.09) 회생절차 종결 결정(2022.11)
2021	회생절차 개시 결정 (2021.04) 상장폐지사유 발생 및 이의신청에 따른 개선기간 부여 (2021.04) (2022년 4월 14일까지 개선기간을 부여 받음) 코란도 E-모션(전기차) 출시 (2021.06) 회생계획 인가전 M&A추진중
2020	코란도 인포콘(커넥티드카) 출시 부산물류센터 매각 (2020. 04) 구로서비스센터 매각 (2020. 06) 올 뉴 렉스턴 출시 회생절차개시신청(보류) (2020. 12)
2019	G4렉스턴, 렉스턴 스포츠 출시 코란도 가솔린 출시 베리뉴 티볼리 출시 렉스턴 스포츠 칸, 2019 렉스턴 스포츠 출시 코란도 출시

3. 자본금 변동사항

(1) 자본금 변동추이

(단위 : 원, 주)

종류	구분	62기 (2023년 말)	61기 (2022년 말)	60기 (2021년말)	59기 (2020년말)	58기 (2019년말)
보통주	발행주식총수	186,956,024	186,956,024	149,840,002	149,840,002	149,840,002
	액면금액	5,000	5,000	5,000	5,000	5,000
	자본금	934,780,120,000	934,780,120,000	749,200,010,000	749,200,010,000	749,200,010,000
우선주	발행주식총수	-	-	-	-	-
	액면금액	-	-	-	-	-
	자본금	-	-	-	-	-
기타	발행주식총수	-	-	-	-	-
	액면금액	-	-	-	-	-
	자본금	-	-	-	-	-
합계	자본금	934,780,120,000	934,780,120,000	749,200,010,000	749,200,010,000	749,200,010,000

4. 주식의 총수 등

(1) 주식의 총수 현황

(기준일 : 2023년 12월 31일)

(단위 : 주)

구 분	주식의 종류			비고
	보통주	우선주	합계	
I. 발행할 주식의 총수	2,950,000,000	50,000,000	3,000,000,000	-
II. 현재까지 발행한 주식의 총수	1,631,616,311	-	1,631,616,311	-
III. 현재까지 감소한 주식의 총수	1,444,660,287	-	1,444,660,287	-
1. 감자 2. 이익소각 3. 상환주식의 상환 4. 기타	1,444,660,287	-	1,444,660,287	-
	-	-	-	-
	-	-	-	-
	-	-	-	-
IV. 발행주식의 총수 (II-III)	186,956,024	-	186,956,024	-
V. 자기주식수	-	-	-	-
VI. 유통주식수 (IV-V)	186,956,024	-	186,956,024	-

(2) 자기주식 취득 및 처분현황

- 해당사항 없음

(3) 자기주식 직접 취득·처분 이행현황

- 해당사항 없음

(4) 자기주식 신탁계약 체결·해지 이행현황

- 해당사항 없음

(5) 종류주식(명칭) 발행현황

- 해당사항 없음

5. 정관에 관한 사항

5-1. 정관 이력

(1) 정관 개정일

제62기 사업보고서에 첨부된 정관의 최근 개정일은 2023년 3월22일 이며, 2023년 3월22일 제61기 정기주주총회 에서 정관을 개정하였습니다.

(2) 정관 변경 이력

정관변경일	해당주총명	주요변경사항	변경이유
2023년 03월 22일	제61기 정기주주총회	<p>제1조(상호)</p> <p>제4조(공고방법)</p> <p>제8조의2(동등배당)</p> <p>제8조의 4 (주식매수선택권)</p> <p>제13조 (기준일)</p> <p>제15조(신주인수권부 사채의 발행)</p> <p>제18조 (소집권자)</p> <p>제20조(의장)</p> <p>제25조(이사의 수 및 선임)</p> <p>제26조(이사의 임기)</p> <p>제28조 (대표이사 등의 선임)</p> <p>제32조(이사회)</p> <p>제35조의 2 (감사위원회의 구성)</p> <p>부칙 (2023. 03. 22)</p> <p>(시행일) 이 정관은 2023년 3월 22일부터 시행한다.</p>	<ul style="list-style-type: none"> - 사명 변경에 따른 한글명, 영문명 변경 - 사명 변경에 따른 도메인 변경 - 상법 개정으로 배당에 있어 직전 영업연도말에 발행된 것으로 볼 수 있도록 한 규정이 삭제됨에 따라 배당 기준일 및 주식의 발행시기와 관계없이 모든 주식에 대해 동등 배당하는 취지로 변경 - 상법 시행령 30조 5항 “정년에 따른 퇴임이나 퇴직은 본인의 책임이 아닌 사유에 포함되지 아니한다” 는 조항을 반영 “정년으로 인한 퇴임 또는 퇴직” 문구 삭제 - 전자등록 제도에 따라 불필요한 주주 명부 폐쇄 절차에 대한 규정 삭제 및 내용 일부수정, 주주명부 폐쇄 관련 내용 수정 - M&A를 위한 투자계약서상 미이행분 2,590억원에 대한 변경 합의서 체결(변경전 신주 인수에서 변경 후 신주, 전환 사채 또는 신주인수권부사채 인수)로 신주인수권부 사채의 발행 한도 최소 2,590억원 이상 필요. - 대표이사가 사장이 아닌 직책일 경우를 대비 대표이사로 변경 - 대표이사중 사장의 직책을 가지지 않아도 대표이사면 의장을 할 수 있는 근거 마련. - 사업년도 중에 2조원 초과시 적용가능성 있어 상법에서 규정하는 적용기준일 “최근 사업 연도말”을구체적으로 명시 - 이사의 임기는 2년으로 통일. - ①항 대표이사 선임 규정 외 기타 직책 선임에 관한 사항은 이사회 결의에 없는 사항으로 삭제. - 이사회 개최 안건 통보를 ESG 평가항목 내용과 동일시 수정. - 개정 상법 제542조의12 반영

2019년 03월 29일	제57기 정기주주총회	<p>- 제7조(주식 및 신주인수권증서에 표시되어야 할 권리의 전자등록)②</p> <p>- 제11조(명의개서 대리인)③</p> <p>- 제12조<삭제></p> <p>- 제15조의2(사채 및 신주인수권증권에 표시되어야 할 권리의 전자등록) <신설></p> <p>- 제16조(사채발행에 관한 준용규정)</p> <p>- 제35조의 3(감사위원회의 직무) ⑥</p> <p>- 제37조의2(외부감사인의 선임)</p> <p>부 칙 <2019. 03. 29></p> <p>이 정관은 제57기 정기주주총회에서 승인한 2019년 3월29일부터 시행한다.</p> <p>다만, 제7조, 제11조, 제12조, 제15조의 2 및 제16조 개정내용은 「주식·사채등의 전자등록에 관한 법률 시행령」이 시행되는 2019년 9월16일부터 시행한다.</p>	<p>- 상장회사의 경우 발행하는 모든 주식 및 신주인수권증서에 표시되어야 할 권리에 대한 전자등록이 사실상 의무화됨에 따라 주권의 종류 삭제 및관련 근거를 신설</p> <p>- 주식등의 전자등록에 따른 주식사무처리 변경내용 반영</p> <p>- 주식이 전자등록될 경우 명의개서대리인에게 주주 등의 제반정보를 신고할 필요가 없으므로 관련 내용 삭제</p> <p>- 상장회사의 경우 발행하는 사채 및 신주인수권증권에 표시되어야 할 권리에 대하여 사실상 전자등록이 의무화됨에 따라 관련 근거 신설</p> <p>- 제12조 삭제에 따른 문구 정비</p> <p>- 개정 외부감사법 제10조에 따라 외부감사인 선정권한의 변경 내용을 반영</p> <p>- 개정 외부감사법 제10조에 따라 외부감사인의 선정권 변경 내용을 반영 및 관련법령의 개정에 따라 정관을 수시로 개정할 필요가 없도록 조문 정리</p> <p>- 전자증권법 시행일이 2019년9월로 예정됨에 따라 관련 정관규정의 시행시기를 별도로 규정하는 단서 신설</p>
---------------	-------------	---	---

5-2. 사업목적

(1) 사업목적 현황

구분	사업목적	사업영위 여부
1	각종 자동차 및 동부분품의 제조, 판매업	영위
2	각종 중기 및 동부분품의 제조, 판매업	미영위
3	각종 자동차 및 중기의 수리업	영위
4	자동차 검사대행사업	영위
5	소방기기 제작업	미영위
6	수출입업 및 동대행업	영위
7	자동차부품 도매업	영위
8	물품매도확약서 발행업	영위
9	각종 엔진 및 관련 부품의 제조·생산	영위
10	자동차 등록 대행업	영위
11	수출입품의 판매 및 위탁업	영위
12	부동산, 시설, 장비의 매매 및 임대업	영위
13	자동차관리 사업(중고차 매매업, 폐차대행업, 자동차 대여사업)	영위
14	각종 금형 제조, 판매업	영위
15	전자상거래 및 인터넷 관련 사업	영위

16	차량정보 사업 등 각종 부가통신과 별정통신 사업 및 관련기기 판매 ·임대 사업	영위
17	전기 각항의 사업에 부대되는 사업	영위

II. 사업의 내용

1. 사업의 개요

[자동차 제조업부문]

연결실체는 각종 차량의 제조 및 판매를 주요사업으로 영위하고 있습니다. 회사의 주요 제품인 완성차는 제62기 연간 연결기준 3,177,291백만원의 매출(전체 매출액 대비 85.0%)을 기록하였습니다. 주요 제품 등의 가격변동 원인은 사양 및 환율변동에 기인하며, 주원재료 가격 및 시장 수급상황에 연동되어 변동되며, 주요 제품의 평균단가는 내수 28,851천원, 수출 27,090천원입니다.

주요 원재료인 철판 가격은 1,308,675원/톤입니다. 주요 제품 등의 특성 기타 세부내용은 "II. 사업의 내용"의 "2. 주요 제품 및 서비스"를 참고하여 주시기 바랍니다.

회사는 제62기 연간 150,110 대의 생산능력, 119,980대의 생산실적(평균 79.9% 가동률)을 보이며, 평택공장 전체 가동가능시간 7,149시간, 실 가동시간은 5,831 시간으로 총가동율은 82%가 됩니다. 생산된 주요 제품 등은 회사 직판 및 대리점 등의 판매 경로를 통하여 국내외로 판매되고 있습니다. 회사의 매출실적은 주요 제품인 완성차외 상품, 기타로 구성되며, 제 62기 연간 기준 내수 및 수출 실적은 다음표와 같습니다.

<매출 실적 요약표>

(기준일 : 2023년 1월 1일 ~ 12월 30일)

(단위: 백만원)

구 분	제 품	기 타	합 계
내 수	1,829,414	362,467	2,191,881
수 출	1,347,877	196,611	1,544,488
합 계	3,177,291	559,078	3,736,369

본 사업의 개요에 요약된 내용의 세부사항 및 포함되지 않은 내용 등은 "II. 사업의 내용"의 "2. 주요 제품 및 서비스"부터 "7. 기타 참고사항"까지의 항목에 상세히 기재되어 있으며 이를 참고하여 주시기 바랍니다.

[기타 부문]

케이지모빌리티커머셜은 1998년 설립된 국내 최초의 전기버스 제조업체입니다. 전세계에서 유일하게 탄소복합소재를 사용하여 버스를 생산하며, 국내 최초로 전기버스 베어샤시를 수출하는 등 독보적인 기술력을 보유하고 있는 국내의 몇 안되는 전기버스 자체 제작 업체입니다. 회사는 현재 CNG버스, 전기저상버스, 전기고상버스를 제조 및 판매하고 있으며 추가 버스 라인업 개발을 통해 친환경 교통 수단을 보급하고, 국내 전기 자동차 산업 발전에 기여하고 있습니다.

2. 주요 제품 및 서비스

[자동차 제조업부문]

(1) 주요 제품 등의 현황

연결실체는 각종 차량의 제조 및 판매를 주요 사업으로 영위하고 있으며, 당기말 총 매출액에서 각 매출 유형별로 차지하는 비율은 다음과 같습니다.

(단위 : 백만원,%)

사업부문	매출유형	매출액	비율	비고
자동차 제조업	완성차	3,177,291	85.0	티볼리, 티볼리에어, 렉스턴, 코란도, 코란도이모션, 렉스턴스포츠헤, 렉스턴스포츠헤 칸, 토레스, 토레스EVX
	기타 부품 등	559,078	15.0	-
계		3,736,369	100.0	-

(2) 주요 제품 등의 가격변동 추이

(단위 : 천원)

품 목	제62기	제61기	제60기
내수 완성차	28,851	27,828	25,659
수출 완성차	27,090	24,404	20,950

※ 각 부문별 가격변동 현황은 총 매출액을 총 판매대수로 나누어 단순계산한 것이며, 주요 가격변동 원인은 사양 및 환율변동 등에서 기인합니다.

[기타 부문]

(1) 주요 제품 등의 현황

회사는 CNG버스, 전기저상버스, 전기고상버스의 제조 및 판매를 주요 사업으로 영위하고 있으며, 당기말 총 매출액에서 각 제품별로 차지하는 비율은 다음과 같습니다.

(단위 : 백만원)

구분	제품명	매출액(*)	비율	비고
전기버스	SMART110	21,485	54.4%	저상버스
전기버스	SMART110E	10,773	27.3%	고상버스
CNG버스	SMART110G	2,726	6.9%	저상버스
기타	베어샤시 등	4,554	11.4%	CKD 등
계		39,538	100%	-

* 제품의 판매가에 기준한 집계액으로 매출채권처분손실등 회계정책상 매출차감으로 표시한 내역은 제외되어 있습니다

(2) 주요 제품 등의 가격변동 추이

(단위 : 백만원)

제품명	제9기	제8기	제7기
SMART110	364	354	364
SMART110E	350	368	-
SMART110G	210	209	213
기타	304	295	211

* 각 제품별 가격변동 현황은 총 매출액을 총 판매대수로 나누어 단순계산한 것이며, 주요 가격변동 원인은 시장상황에 따른 변동분입니다.

3. 원재료 및 생산설비

[자동차 제조업부문]

2만 여개의 부품이 조립되어 완성되는 완성차의 주요 원재료는 다음과 같습니다.

(1) 주요 원재료 현황

(단위 : 백만원)

사업부문	매입유형	품 목	매입액	비율	비 고
자동차 제조업	부 품	차량 부품 등	3,227,962	94.5%	효림정공, 현대다이모스, 만도, AISIN, BENZ 등
	원부재료 등	철판,도료,기타 등	187,953	5.5%	포스코 등
총 계			3,415,915	100.0%	-

(2) 주요 원재료 가격변동 추이

(단위 : 원)

품 목		제62기	제61기	제60기
철판 (ton당)	국 내	1,308,675	1,254,820	1,027,724
	수 입	-	-	815,532
도료	국 내	4,373	4,006	3,458
	수 입	-	-	-

(3) 생산능력 및 생산능력의 산출근거

1) 생산능력

(단위 : 대)

사업부문	품 목	사업소	제62기	제61기	제60기
자동차 제조업	1조립 라인	평택공장	85,770	60,520	59,380
	2조립 라인	평택공장	-	-	-
	3조립 라인	평택공장	64,340	52,060	57,640
합 계			150,110	112,580	117,020

* 2&3조립 통합공사(10/14~12/17)로 2조립 제외

2) 생산능력의 산출근거

각 조립 라인별 생산능력은 "가동가능시간 x 시간 당 생산대수(JPH)"의 방법으로 산출하고 있습니다. 2018.9/17부터 주간연속 2교대(8+ 8) 형태로 1/3조립 2교대 운영중입니다.(일시적으로 2021년 7/12~2022년 7/10까지 1/3조립 1교대 체제 운영)

(4) 생산실적 및 가동률

1) 생산실적

(단위 : 대)

부 문	생산라인	사업소	생산실적	비 고
자동차 제조업	1조립 라인	평택공장	81,162	Tivoli, Tivoli Air, Korando, Korando Emotion, Torres, Torres evx
	2조립 라인	평택공장	-	-
	3조립 라인	평택공장	38,818	Rexton, Rexton Sports, KHAN
합 계			119,980	-

2) 가동률

제62기 1조립라인 가동가능시간은 3,575시간이며 실가동시간은 3,534시간으로 가동율은 99%입니다. 3조립라인 가동가능시간은 3,575시간이며 실가동시간은 2,296시간으로 가동율은 64%입니다. 평택공장 전체 가동가능시간은 7,149시간이며 실가동시간은 5,831시간으로 총 가동율은 82%가 됩니다.

(가동가능시간은 2교대 정상근무 기준 작성되었습니다)

(5) 생산설비의 현황 등

연결실체는 경기도 평택에 위치한 본사(평택공장)를 비롯하여 창원공장, 천안물류센터 등 주요 제품 등에 대한 제조, 개발 등의 사업활동을 수행하고 있습니다. 회사의 생산에 중요한 시설 등으로는 토지, 건물, 구축물, 기계장치, 차량운반구, 공구기구, 집기비품 등이 있습니다. 세부현황은 아래표를 참조하시기 바랍니다.

(단위: 백만원)

구분	토지	건물 및 구축물	기계장치	공구와기구	기타	계
기 초	706,979	135,518	80,324	185,899	41,006	1,149,726
증 감	11,758	58,848	20,924	69,240	40,489	201,259
상 각	0	(8,447)	(25,153)	(72,334)	(2,546)	(108,480)
기 말	718,737	185,919	76,095	182,805	78,949	1,242,505

(6) 설비의 신설, 매입계획 등

연결실체는 시장변화와 고객 요구에 부응하기 위하여 신차 및 신엔진 개발, 이에 상응되는 공장 증설 및 재배치를 위하여 평택, 창원공장 등에 다음과 같이 투자를 하고 있으며 이외 향후 설비 투자 시기는 미정입니다.

1) 진행중인 투자

(단위 : 억원)

사업 부문	구분	투자기간	투자효과	총 투자액	기투자액 (당기분)	향후 투자액	비 고
자동차 제조	신제품 및 신엔진 개발 등	'2019~ '2025	판매증대, 성능개선 및 법규대응	552	99 (96)	453	-
	부품 내재화	-	국산화	-	-	-	-
	보완투자 (일반, 영업, 정비)	'2023	노후설비보완, 고정자산매입 등	1,056	935 (935)	121	-
합 계				1,608	1,034 (1,031)	574	-

※ 이사회 등 승인 투자 기준임

※ 설비투자에 한정된 투자금액임(금형, 연구개발비용 제외 기준)

※ 총투자금액은 투자진행에 따라 증감될 수 있음

※ 당기에 진행중인 투자대상에 대한 투자기간 및 투자액 기준임

2) 향후 투자계획

※ 구체적인 투자시기 또는 금액이 확정된 향후 투자계획은 미정임

[기타 부문]

버스 제조시 사용되는 주요 원재료 현황은 다음과 같습니다.

(1) 주요 원재료 현황

(단위 : 백만원)

구분	원재료 유형	매입액	비율	비고
전기버스	배터리 셀	16,998	38.7%	삼성SDI, LG에너지솔루션
전기버스	배터리 팩	7,844	17.9%	파워로직스 등
CNG버스	CNG엔진 및 탱크	1,071	2.4%	현대인프라코어 등
공통	기타 부품	18,038	41%	
계			100%	

(2) 주요 원재료 가격변동 추이

(단위 : 천원)

구분	원재료 구분항목	제 9기	제 8기	제 7기
Smart 110G	구동	52,530	51,069	51,073
	연료	12,139	11,528	11,528
	기능	23,505	26,855	24,611
	기타	64,609	57,990	55,110
	합계	152,784	147,442	142,322
Smart 110	구동	21,350	21,109	21,109
	연료	109,080	111,364	85,890
	기능	52,562	53,671	51,403
	기타	71,620	41,358	44,963
	합계	254,612	227,502	203,366
Smart 110E	구동	17,735	17,994	0
	연료	145,440	148,485	0
	기능	50,068	52,950	0
	기타	72,257	33,921	0
	합계	285,500	253,350	0

* 주요부품에 대한 사양 변경 및 매입처 변경이 잦아 구동계, 연료계, 기능품, 기타로 구분하였고 주요 원재료 중 배터리셀, 팩과 CNG탱크는 연료계 CNG엔진은 구동계에 분류되어 있습니다.

(3) 생산능력 및 생산능력의 산출근거

1) 생산 능력

(단위 : 대)

사업부문	품목	사업소	제 9기	제 8기	제 7기
------	----	-----	------	------	------

자동차 제조업	1조립라인	함양공장	450	450	450
	2조립라인(*1)	군산공장	-	-	-
	3조립라인(*2)	군산공장	450	-	-
합 계			900	675	675

(*1) 9m 생산라인은 보고기간말 현재 개발 및 설비구축 진행중입니다.

(*2) 3조립라인: 23년 11/20일 이후 생산중(수출)

2) 생산능력의 산출근거

조립라인별 생산능력은 가동가능시간 x 시간당 생산대수로 산출

(주간 근무 8시간기준)

(4) 생산실적 및 가동률

1) 생산실적

(단위 : 대)

사업부문	품목	사업소	제 9기	제 8기	제 7기	비 고
자동차 제조업	1조립라인	함양공장	116	128	347	EV시내,CNG시내,직행버스
	2조립라인	군산공장	-	-	-	EV9m시내버스(*)
	3조립라인	군산공장	10	-	-	EV12m수출버스
합 계			126	128	347	-

* 9m 생산라인은 보고기간말 현재 개발 및 설비구축 진행중입니다.

2) 가동률

(단위 : hr)

년도	가동시간	총보유공수	가동률
제 9기	123,257	200,641	61.4%
제 8기	114,729	161,161	71.2%
제 7기	290,410	342,730	84.7%

(5) 생산설비의 현황 등

회사는 경남 함양과 전북 군산에 위치한 공장을 운영하여 주요 제품 등에 대한 제조, 개발 등의 사업활동을 수행하고 있습니다.

회사의 생산에 중요한 시설 등으로는 토지, 건물, 구축물, 기계장치, 차량운반구, 공구기구, 집기비품 등이 있습니다. 세부현황은 아래표를 참조하시기 바랍니다.

(단위 : 백만원)

구분	토지	건물 및 구축물	기계장치	공구와기구	기타
기초	10,860	30,991	7,869	1,320	1,319
증감		(2,122)	(737)	399	188
상각		852	1,195	517	335
기말	10,860	28,017	5,937	1,203	1,172

(6) 설비의 신설, 매입계획 등

회사는 시장변화와 고객 요구에 부응하기 위하여 버스라인업 추가 개발, 이에 상응되는 공장 증설 및 재배치를 위하여 군산공장에 다음과 같이 투자를 하고 있으며 이외 향후 설비 투자 시기는 미정입니다.

1) 진행중인 투자

(단위 : 억원)

구분	투자기간	투자효과	총 투자액	기투자액	향후 투자액	비고
9M버스 개발 건	23.12~24.10	라인업 확장 및 수요창출	12	0	12	-

※ 설비투자에 한정된 투자금액임(연구개발비용 제외 기준)

※ 총투자금액은 투자진행에 따라 증감될 수 있음

2) 향후 투자계획

※ 구체적인 투자시기 또는 금액이 확정된 향후 투자계획은 미정임

4. 매출 및 수주상황

[자동차 제조업부문]

(1) 매출 실적

연결 실체는 당기말 현재 완성차 및 동부분품의 제조, 판매, 정비 등을 사업으로 영위하고 있습니다. 종속회사의 매출은 전체 매출에서 차지하는 비중이 중요하지 않음에 따라 연결실체는 단일보고 부문으로 구성됩니다.

(단위 : 백만원)

사업부문	품 목		제62기	제61기	제60기
자동차 제조업	제품	내수	1,829,414	1,910,826	1,446,230
		수출	1,347,877	1,065,513	577,260
		계	3,177,291	2,976,339	2,023,490
	기타 등	내수	362,467	316,729	303,039
		수출	196,611	130,273	102,798
		계	559,078	447,002	405,837
합 계		내수	2,191,881	2,227,555	1,749,269
		수출	1,544,488	1,195,786	680,058
		계	3,736,369	3,423,341	2,429,327

(2) 판매경로 및 판매방법

1) 국내

국내는 직영판매와 대리점판매로 이원화되어 있으며 직영판매는 본사 직관사업팀에서 수행하고 있으며 대량 수요처인 군부대, 대기업, 공공기관 등의 구매에 대응하고 있습니다. 또한 대리점에서는 일선 지역의 고객들에게 대리점판매를 하며 높은 수준의 고객응대 서비스로 고객만족을 실천하고 있습니다. 대리점은 2023년 말 기준 전국173개소로 구성되어 있으며, 직영 VS 대리점 판매비중은 직영 6%, 대리점 94%로 이루어져 있습니다.

2) 해외

해외 완성차 판매는 각 국가의 대리점이 도매판매를 수행하고 현지 딜러가 소매판매를 수행하고 있습니다. 수출조건은 국가별로 상이하나 신용장(L/C) 또는 전신환(T/T)으로 수출대금을 회수하고 있습니다. 당사가 직영하는 완성차 해외 판매법인은 호주 1개국입니다.

(3) 판매 전략

판매증대를 위하여 상품성 개선모델을 지속적으로 출시하고 있으며, 대고객 홍보를 위해 온라인, 라디오, 신문, TV 등에 광고 마케팅을 시행하고 있습니다. 또한 대리점 판매역량 향상을 위해 제품 온/오프라인 교육, 제품 교육자료 제공 등을 주기적으로 실시하고 있습니다.

(4) 수주상황

- 해당사항 없음.

[기타 부문]

(1) 매출 실적

회사는 당기말 현재 전기버스 및 CNG버스의 제조, 판매, 정비 등을 사업으로 영위하고 있습니다.

(단위 : 백만원)

구분	제품명		제 9기	제 8기	제 7기
전기버스	SMART110	내수	19,526		
		수출	0		
		계	19,526		
전기버스	SMART110E	내수	10,773		
		수출	0		
		계	10,773		
CNG버스	SMART110G	내수	2,641		
		수출	0		
		계	2,641		
기타	베어샤시 등	내수	2,214		
		수출	3,114		
		계	5,328		
계			38,268		

(2) 판매경로 및 판매방법

1) 국내

전기시내버스와 CNG시내버스의 경우 서울,대전,광주,대구,제주 영업사무소에 지역거점을 두고 영업본부에서 각 지역의 운수사에 영업활동을 통하여 계약 및 공급을 하고 있습니다. 보조금을 수취하는 사업으로 각 지역자치단체에 전기버스 제작사로써 보조금 신청도 병행되어 이루어지고 있습니다. 향후에는 조달청에 전기버스 입찰을 하는 등 판매경로를 다양화 하는 방법을 모색하고 있습니다.

2) 수출

수출 대행업체를 통하여 해외수요를 확보하려고 노력하고 있으며, 당기에는 인도네시아에 베어샤시 10대를 수출 하였습니다. 수출조건은 전신환(T/T)를 이용하여 진행하고 있습니다.

(3) 판매 전략

판매증대를 위해 각 영업사무소에서 지역별 시내버스 운수사들과 긴밀한 관계를 유지하고 있으며 장기 무이자 할부지원, 일부 중요부품에 대하여 장기보증 제공 등 경쟁력을유지하기 위해 노력하고 있습니다.

(4) 수주상황

- 해당사항 없음

5. 위험관리 및 파생거래

[자동차 제조업부문]

(1) 주요 시장 위험

1) 시장위험

가. 환율변동위험

연결실체는 글로벌 영업 및 장부통화와 다른 수입과 지출로 인해 외화 환포지션이 발생하며, 환포지션이 발생하는 주요 외화로는 USD, EUR, JPY 등이 있습니다. 연결실체는 외화로 표시된 채권과 채무 관리를 통하여 환노출 위험을 주기적으로 평가,관리 및 보고하고 있습니다.

아래 표는 각 외화에 대한 원화 환율의 10% 변동시 민감도를 나타내고 있습니다. 민감도분석은 결제되지 않은 외화표시 화폐성항목만 포함하며, 당기말에 환율이 10% 변동할 경우를 가정하여 외화환산을 조정합니다.

(단위: 천원)		
종류	환율10% 상승시	환율10% 하락시
USD	3,090,381	(3,090,381)
EUR	11,635,620	(11,635,620)
JPY	(2,476,659)	2,476,659
기타	14,187,817	(14,187,817)
합계	26,437,159	(26,437,159)

나. 이자율 위험

이자율 민감도 분석은 당기말 현재 비파생상품의 이자율위험노출에 근거하여 수행되었습니다. 이자율위험을 주요 경영진에게 내부적으로 보고하는 경우 0.5% 증감이 사용되고 있으며, 이는 합리적으로 발생가능한 이자율 변동치에 대한 경영진의 평가를 나타냅니다.

연결실체는 보고기간종료일 현재 변동금리부 차입금이 존재하지 않으므로, 이자율위험에 노출되어 있지 않습니다.

2) 신용위험

매출채권은 다수의 거래처로 구성되어 있고, 다양한 지역에 분산되어 있습니다. 매출채권에 대하여 신용평가가 지속적으로 이루어지고 있으며, 필요한 경우 신용보증보험계약을 체결하고 있습니다.

연결실체의 주요 매출유형인 대리점매출에 신용위험이 발생하면 대리점이 모든 위험을 부담합니다. 즉, 연결실체는 대리점에 대하여 약정책임율과 약정초과율이라는 두가지의 관리지표를 이용하여 관리지표가 정해진 비율을 초과하면 출고제한을 가하여제품매출시 발생하는 신용위험을 이전하고 있습니다. 연결실체의 매출채권은 통상적으로 30일 이내에 모두 회수되지만, 어음 등으로 결제되는 경우 회수기간이 길어져 75일 정도 내에 회수되고 있습니다.

연결실체는 90일 초과 매출채권 및 사고채권(부도, 청산, 파산, 법정관리, 화의, 실종,완전자

본잠식 등)에 대하여는 개별분석을 통하여 채권별 회수가능성을 검토하여 대손충당금을 설정하고 있습니다.

당기말 및 전기말 현재 연결실체의 신용위험에 대한 최대노출정도는 다음과 같습니다.

(단위: 천원)		
구분	당기말	전기말
매출채권 및 기타채권	284,111,427	186,665,279
단기금융상품	5,774,189	5,808,774

신용위험에 노출된 금융자산 중 상기 매출채권 및 기타채권을 제외한 나머지 금융자산은 장부금액이 신용위험에 대한 최대 노출정도를 가장 잘 나타내는 경우에 해당하여 상기 공시에서 제외하고 있습니다.

3) 유동성 위험

연결실체는 적정 유동성의 유지를 위하여 주기적인 자금수지 예측, 조정을 통해 유동성위험을 관리하고 있습니다. 연결실체는 원활한 자금운영을 할 수 있도록 신용등급 등이 일정 수준 이상인 국내외 금융기관에 매출채권을 매각하고 있습니다.

당기말 및 전기말 현재 금융부채의 잔존계약만기에 따른 만기분석(명목가액 기준)은 다음과 같습니다.

① 당기말

(단위: 천원)			
구분	1년 미만	1년 이후	합계
매입채무	268,339,549	-	268,339,549
미지급금	183,176,921	-	183,176,921
단기차입금(*)	45,258,032	-	45,258,032
리스부채(장단기 포함)(*)	6,051,899	6,348,857	12,400,756
파생상품부채	76,715,556	-	76,715,556
기타지급채무	1,707,778	-	1,707,778
전환사채(*)	785,000	116,778,491	117,563,491
신주인수권부사채(*)	-	159,770,499	159,770,499
장기미지급금	-	11,334,582	11,334,582
합계	582,034,735	294,232,429	876,267,164

(*) 만기분석시 예상 이자비용을 포함하였으며, 기한이익상실에 따른 연체이자 는 포함하지 않았습니다.

② 전기말

(단위: 천원)			
구분	1년 미만	1년 이후	합계
매입채무	152,401,057	-	152,401,057
미지급금	103,517,199	-	103,517,199
단기차입금(*)	-	-	-
리스부채(장단기 포함)(*)	5,296,666	3,877,094	9,173,760
기타지급채무	2,214,986	-	2,214,986
장기미지급금	-	174,070	174,070
합계	263,429,908	4,051,164	267,481,072

(*) 만기분석시 예상 이자비용을 포함하였으며, 기한이익상실에 따른 연체이자 는 포함하지 않았습니다.

(2) 위험관리 정책

1) 리스크 관리의 목적

환율 변동에 따른 불확실성을 최소화하여 재무구조의 건전성 및 경영의 안정성 영위

2) 리스크 관리 대상

① 외화 입출금에 따른 외환 거래 리스크

3) 리스크 관리 원칙

① 수출입 관련 통화별 Position 관리

② Matching, Leading 등과 같은 방법으로 환위험관리 적용

③ 예측된 외화 자금 수지를 바탕으로 순 외화현금흐름(외화 입금 - 외화지출)의 50% 이내로 한정해 선물환의 파생상품 활용

4) 리스크 관리 조직

환위험 관리 부서는 외환 포지션의 집계, 재분류, Hedge거래 실행 등 제반 환위험 관리 활동을 담당하고, 관리 현황을 경영진에게 보고

① 환위험 관리 방침

② 환율 동향 및 전망 보고(시장의 이상 현상 모니터링)

③ 외환 포지션 관리

④ 외환 거래 및 Hedge 거래 실행

⑤ 사후 관리

[기타 부문]

(1) 주요 시장 위험

1) 시장위험

가. 환율변동위험

회사는 보고기간종료일 현재 수출 비중이 크지 않아 환율변동위험에 노출되어 있지 않습니다.

나. 이자율 위험

회사는 보고기간종료일 현재 변동금리부 차입금이 존재하지 않으므로, 이자율 위험에 노출되어 있지 않습니다.

2) 신용위험

매출채권은 다수의 거래처로 구성되어 있고, 다양한 국내 지역에 분산되어 있습니다.회사는 매출채권의 일부는 국가보조금으로 회수하며, 시내버스운수사가 부담하는 채권은 신용평가가 지속적으로 이루어지고 있습니다.

회사는 90일 초과 매출채권 및 사고채권(부도, 청산, 파산, 법정관리, 화의, 실종,완전자본잠식 등)에 대하여는 개별분석을 통하여 채권별 회수가능성을 검토하여 대손충당금을 설정하고 있습니다.

당기말 및 전기말 현재 회사의 신용위험에 대한 최대노출정도는 다음과 같습니다.

(단위 : 천원)

구분	당기말	전기말
매출채권 및 기타채권	4,181,190	4,155,316

3) 유동성 위험

연결실체는 적정 유동성의 유지를 위하여 주기적인 자금수지 예측, 조정을 통해 유동성위험을 관리하고 있습니다. 연결실체는 원활한 자금운영을 할 수 있도록 신용등급 등이 일정 수준 이상인 국내외 금융기관에 매출채권을 매각하고 있습니다.

당기말 및 전기말 현재 금융부채의 잔존계약만기에 따른 만기분석(명목가액 기준)은 다음과 같습니다.

① 당기말

(단위: 천원)			
구분	1년 미만	1년 이후	합계
매입채무	3,145,721	-	3,145,721
미지급금	7,104,628	-	7,104,628
단기차입금(*)	18,690,000	-	18,690,000
리스부채(장단기 포함)(*)	549,698	3,726,972	4,276,670
기타지급채무	-	7,192,402	7,192,402
장기미지급금	-	101,763	101,763
합계	29,490,047	11,021,137	40,511,184

(*) 만기분석시 예상 이자비용을 포함하였으며, 기한이익상실에 따른 연체이자 는 포함하지 않았습니다.

6. 주요계약 및 연구개발활동

[자동차 제조업부문]

6-1. 경영상의 주요 계약

(1) 에디슨모터스(주) 인수를 위한 조건부 투자계약체결(2023.05.02)

1. 계약상대방 : 에디슨모터스(주)
2. 계약의 목적 및 내용
 - 회생회사 에디슨모터스(주) M&A를 위한 조건부 투자계약을 2023년 5월 2일 체결하였습니다, 투자계약방법은 Stalking-horse bid 방식의 제한적 경쟁입찰에 의한 조건부 투자계약입니다.
 - 계약 조건 : 창원지방법원 2022회합10025 회생사건에서 진행되는 인가전 M&A와 관련하여 향후 공개입찰 절차를 진행하여 인수의향자 또는 입찰자가 없거나 KG 모빌리티(주)의 인수내용보다 더 유리한 인수내용을 제시하는 입찰자가 없는 경우에는 KG모빌리티(주)를 최종 인수예정자로 선정하기로 하는 조건부 투자계약임
 - ① 인수대금: 55,000,000,000원
 - ② 신주인수(제3자배정 유상증자)
 - 발행할 주식의 종류: 기명식보통주
 - 신주대금 납입기일: 회생계획안에서 정하는 날
 - 신주인수 대금: 55,000,000,000원
 - ③ 계약금: 5,500,000,000원(인수대금의 10%)
(2023년 5월 2일 기지급)
 - ④ 인수대금 잔금 납입기간: 회생계획안 결의를 위한 관계인집회기일로부터 5영업일 전까지 에디슨모터스(주)가 지정하는 회사명의로 은행계좌에 납입하여야 함.
 - 인수대금 외의 운영자금 대여:
에디슨모터스(주) 원활한 회생절차 진행을 위해 원재료 매입, 노무비지급 등을 위한 운영자금 123억 원을 대여조건을 한도로 회생법원의 허가를 얻어 차입한다. (2023년 5월31일 기대어)
3. 최종인수 예정자 선정 법원허가일 : 2023년 6월 29일 (통보일 : 2023년 7월3일)

6-2. 연구개발 활동

(1) 연구개발활동의 개요

당사는 새로운 자동차 패러다임 변화에 맞춰 전동화, SDV(Software Defined Vehicle), 자율주행차 등 모빌리티 기술분야에 기술연구소 역량을 집중하고 있습니다.

(2) 연구개발 담당 조직



(3) 연구개발 비용

당사의 최근 3년간 연구개발 비용은 다음과 같습니다.

(단위 : 백만원)

과 목	제62기	제61기	제60기	비 고
연구개발비용계	178,823	156,103	103,219	-
(정부보조금)	(75)	(121)	(32)	-
연구개발비 / 매출액 비율 [연구개발비용계 ÷ 당기매출액 × 100]	4.8%	4.6%	4.2%	-

※ 연구개발비용 계 : 정부보조금(국고보조금)을 차감하기 전의 연구개발비용 지출총액을 기준으로 산정

(4) 연구개발 실적

과제명	연구기관	연구결과 및 기대효과
전기자동차용 고안전/고편의성 무선 충전 플랫폼 상용화 개발 및 실증	기술연구소	-주행/정차 중 충전 가능한 고안전, 고효율 무선충전 기술 개발 -무선충전 서비스 지원을 위한 관제시스템 및 인프라 기술 개발
Lv.4 자율주행시스템 고장재현 및 통합 안전검증 기술개발	기술연구소	-자율주행차량 고장분석 및 고장분석 결과기반 시나리오설계
Lv.4 자율주행차량 전방위 멀티카메라 기반 주변상황 인지에측 기술개발	기술연구소	-차량 컴퓨팅 모듈 기반 다중센서 융합기술 구현 및 실차탑재 기술 개발
차세대 전기/전자 아키텍처 개발 (네트워크 아키텍처 평가 기술 개발)	기술연구소	-네트워크 아키텍처 플랫폼 개발을 통한 부품 공용화 방안 모색 -커넥티드카, 자율주행 등의 신기술 적용을 위한 아키텍처 검토
Request For advanced research of New Euro NCAP MPDB Test	기술연구소	2020년 Euro NCAP에서 MPDB 신규 시험 항목 시행함에 따라 MPDB 시험 대응을 위하여 선행연구를 위한 용역시험을 수행하고자 함 →충돌 특성 분석 및 Structure 최적화 방안 제안
Drive shaft 및 Ball Joint 각도 해석기능추가 및 톨킷 보완	기술연구소	차량개발 단계에 Suspension Geometry에 따른 Drive shaft joint의 꺾임 각과 Slip양의 정도를 파악
Far Side Airbag 선행 개발	기술연구소	Far Side 충돌 시 두 승객들 간 충돌 방지를 통한 승객 보호 →차량 실내 내장재와 충돌 방지
자율주행 시스템 개발 선행연구	기술연구소	자율주행 자동차 System 및 차량통합제어기 개발과 기술 확보
e-4WD System 선행 연구개발	기술연구소	e-4WD System 차량 선행 개발 및 연비/성능 연구
스마트 자동차용 감지범위 향상을 위한 압전 소재 및 자기인식 초음파 센서 개발	기술연구소	후방 보행자 안전 강화 대비 자기 인식 초음파 센서 실차 평가
주행 에너지소비효율 3% 개선을 위한 SUV xEX용 일체형 후륜구동 모듈 기술 개발	기술연구소	동력 전달 성능 및 내구성 확보 기술 실차 평가
자율주행 내비게이션 개발	기술연구소	정밀도로지도기반 자율주행시스템 평가방법 설계

[기타 부문]

6-1. 경영상의 주요 계약

(1) 경영상의 주요 계약

회사는 보고기간말 현재 영업활동에 영향을 미칠만한 계약체결내역이 없습니다.

6-2. 연구개발 활동

(1) 연구개발활동의 개요

회사는 안전성, 디자인, 주행거리확대 등 시내버스 기능향상 및 라인업 확장을 위하여기술연구소를 중심으로 연구개발에 매진하고 있습니다.

(2) 연구개발 담당 조직

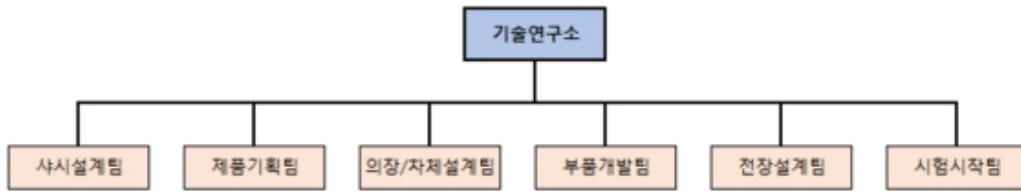

(3) 연구개발 비용

당사의 보고기간말 현재 연구개발 비용은 다음과 같습니다.

(단위 : 백만원)

과목	제9기	비고
연구개발비용계	1,364	
(정부보조금)	-	
연구개발비 / 매출액 비율 [연구개발비용계 ÷ 당기매출액 × 100]	3.4%	

※ 연구개발비용 계 : 정부보조금(국고보조금)을 차감하기 전의 연구개발비용 지출총액을 기준으로 산정

(4) 연구개발 실적

과제명	연구기관	연구결과 및 기대효과
11M 45인승 대형 전기버스 인증 시험 (전북 군산형 일자리 전기차 생산 기술고도화 지원사업)	기술연구소	- 301kWh 신규 배터리 적용 차량(SMART 110) 제동 및 조향시험 인증 완료 - 301kWh 신규 배터리 적용 차량(SMART 110) 판매
301kWh 신규 배터리 적용 차량(SMART 110) 개발 및 인증	기술연구소	- 301kWh 신규 배터리 적용 차량(SMART 110) 개발 및 인증 완료 - 24년도 전기버스 보조금 최대 7,000만원 책정 완료 - 24년도 대형전기저상버스 판매량 향상 기대
동남아 수출용 전기버스 주문 제작을 위한 SDA 기술 개발 (전북 군산형 일자리 전기차 생산 기술고도화 지원사업)	기술연구소	- 인도네시아 수출 SDA 차량의 제작성 및 품질 향상을 위한 지그 제작 완료 - 인도네시아 수출 SDA 차량 제작 일정 단축 - SDA 차량 품질 향상으로 판매량 향상 기대
인도네시아 SDA 수출 차량 개발	기술연구소	- 인도네시아 샘플 차량 납품후, 양산형으로 개발 완료 - 차량 개발 완료후 수출(10대) - 추가 수출 기대
ESC 적용 저상전기버스 개발	기술연구소	- ESC(electronic stability control)기능 적용 시험, 개발 및 인증 완료 - 안전사양 추가로 판매량 향상 기대
9m 저상전기버스 개발	기술연구소	- 9m 저상전기버스 개발 중 - 24년도 하반기 양산 - 9m 저상전기버스 Line up 추가로 판매량 향상
9m 저상전기버스 루프 바디 및 새시 프레임 개발 (민관 상생협력형 단기 부품 기술개발 사업)	기술연구소	- 9m 저상전기버스의 스틸 루프 바디 및 새시 프레임 개발 중 - 기존 CFRP 루프 -> 스틸 루프로 변경으로 재료비 및 생산성 향상
9m 저상전기버스 메터클러스터 개발 (민관 상생협력형 단기 부품 기술개발 사업)	기술연구소	- 9m 저상전기버스의 메터클러스터 개발 중 - 7인치 LCD 아날로그 타입 -> 12인치 LCD 풀 디지털 타입으로 시인성 향상 - 현대 적인 UI 적용으로 상품 경쟁력 향상

7. 기타 참고사항

[자동차 제조업 부문]

7-1. 사업의 개요

(1) 회사의 현황

1) 산업의 특성

자동차산업은 철강, 기계, 전자, 전기, 플라스틱, 유리, 고무, 섬유 등 거의 모든 소재분야 산업과 연관이 있는 종합기계 산업으로서 기술개발의 파급효과와 부품국산화에 따른 생산유발 효과가 큰 산업입니다. 또한 금융, 판매, 정비, 보험, 운수, 관광 등 광범위한 서비스산업에도 직·간접적인 연관이 있어 고용창출에도 크게 기여하고 있습니다. 더욱이 전 세계와의 자동차 교역 규모가 확대됨에 따라 우리나라의 3대 수출 전략산업으로서의 역할을 충실히 수행해오고 있으며, 최근에는 환경친화적 미래형 자동차와 지능형 자동차 개발을 위해 자동차에 첨단 전자기술이 폭 넓게 응용되면서 정보통신, 차세대 전지, 반도체, 무선통신, 콘텐츠, 디스플레이 등 첨단 산업과의 관련성이 증대되고 있습니다.

2) 산업의 성장성

최근 5년간 국내 자동차 생산량이 연속으로 감소하는 부진 속에서도 코로나19 여파를 최소화하여 2022년도에도 생산량 세계 5위를 지속 유지하였으며, 2023년에도 호조세를 유지하기 위해 수출 활성화 등 노력을 기울이고 있습니다.

2023년(대수 기준) 할부 구매 고금리 및 국내외 시장의 침체 국면 및 판매 전략 조정 등의 영향으로 생산은 전년동기비 7.9% 감소하였고, 내수 판매(수입차 미포함)도 국내 시장 정체 국면으로 전년동기비 42.0% 감소하였으나, 수출의 경우에는 해외 판매시장 확대 및 지속적인 수출 증가세로 전년동기비 59.6% 증가하였습니다.

3) 경기변동의 특성

자동차는 고가의 내구 소비재로 소비자의 구매형태와 소득 수준 등 경기변동 요인이 밀접한 상관관계에 있습니다. 특히, 자동차 보급이 일정 수준 이상에 도달해 자동차 수요의 증가세가 둔화 내지는 정체를 보이는 시기에는 그런 관계가 더욱 뚜렷이 나타납니다. 경기 침체기에는 대표적인 내구재인 자동차 수요가 다른 소비재에 비해 더 크게 감소하는 특성을 나타내고 있으며, 경기 회복기에는 보유차량의 가격을 연간소득의 일정한 비율에 맞추어 구매하는 패턴을 보이고 있습니다. 또한, 경기 호황 시에는 소득 수준의 상승으로 수요 증가와 수요의 고급화 경향을 띠는 반면, 경기 침체로 소득 수준이 낮아지면 구매력 감소와 경차 구입 등 경제성을 위주로 한 구매패턴을 보이고 있습니다. 이외에도 계절에 따라 여름을 정점으로 하고 겨울을 저점으로 하여 변동하는 경향이 있으나 이는 업계의 판촉 전략에 따라 영향을 많이 받습니다.

4) 국내외 시장 여건 및 영업의 개황

2023년 내수 자동차 시장은 반도체 수급 및 글로벌 원자재 가격의 안정화 추세, 코로나로 인한 수요 위축의 회복세 등의 긍정적 측면과 미국 연준의 기준금리 인상으로 인한 이자율 상승의 부정적 측면으로 긍정적, 부정적 전망이 혼재되어 있습니다.

레저와 아웃도어 라이프를 즐기는 트렌드와 맞물려 당분간 승용 대비 SUV의 시장 확대가 지속할 것으로 보이며 동시에 전동화에 대한 시장의 요구로 친환경차는 높은 성장률을 기록하고 있습니다.

이에 완성차 5개사는 내수와 해외 판매 확대를 위한 상품성 개선 노력과 더욱 좁아지는 라이프사이클로 치열한 경쟁을 하고 있습니다.

당사의 내수 시장 점유율 추이는 다음과 같습니다.

당사 내수 시장 점유율

(단위 : 대, %)

구 분		2023년	2022년	2021년
판매 대수	총시장	1,451,663	1,395,111	1,440,786
	당사	63,345	68,666	56,363
당사 시장 점유율		4.4%	4.9%	3.9%

※ 수입차는 제외된 수치임.

※ 출처 : 한국 자동차 산업협회 자동차 통계 월보 자동차산업 총괄표

① 내수 시장

<시장여건>

내수 시장은 SUV, 친환경차(HYBRID, ELECTRIC)를 중심으로 시장재편이 이루어지고 있으며, 반도체 수급 및 원자재 가격 안정화 추세로 차량 납기가 단축되면서 판매량의 증가로 이어지고 있습니다.

- 승용 : 승용 시장은 RV 위주의 신차 출시 영향으로 전년과 비슷한 수준으로 판매가 되었습니다.

- RV : RV 시장은 판매가 전년 대비 8.2% 증가하였습니다.

- SUV : 토레스, 쏘렌토, 스포티지, 쏘타페 등의 성장으로 전년 대비 9.6%가 증가하였습니다.

- MPV : 국내 MPV 시장은 전년 대비 18.3% 증가하였습니다

② 해외시장

<시장여건>

2023년 연간 글로벌 자동차 산업 수요는 8,596만 대로 전년 대비 8.9% 성장하였으며, 코로나 팬데믹 이전 수요의 96% 수준까지 회복되었습니다. 반도체 공급망 안정화로 인한 이연 수요 해소, 유럽, 미국, 중국 등 주요시장 회복 등으로 2022년 하반기부터의 상승세를 이어가고 있습니다. (자료: S&P Global)

■ 유럽 시장

당사 수출 판매 비중이 가장 높은 유럽 자동차 시장은 2023년 전년 대비 13.7% 증가한 1,285만 대 판매되었습니다. 반도체 수급 정상화로 이월 주문 해소에 따른 판매 증가세, 하이브리드 전기차 (HEV) 수요 성장세 (전년 대비 28% 성장 / 시장점유율 2위 차지 (26.4%)) 등으로 회복세가 지속되었습니다.

독일이 전년 동기 대비 7.3% 상승한 284만 대, 영국이 17.9% 상승한 190만 대, 프랑스가 16.1% 상승한 177만 대, 이탈리아가 18.9% 상승한 157만 대, 스페인이 16.7% 상승하여 95만 대를 판매하였습니다. (자료: ACEA (유럽자동차산업협회))

■ 중동/아프리카 시장

중동/아프리카 자동차 시장은 2023년 전년 대비 8.8% 증가한 535만 대가 판매되었습니다. 이란은 전년 대비 6.4% 소폭 하락하여 117만 대가 판매되었으며, 튀르키예는 52.2% 증가한 역대 최고 판매량인 119만 대가 판매되었으며, 사우디 아라비아는 14.2% 증가한 73만 대가 판매되었습니다. 튀르키예 시장의 경우, 현지화 가치 하락 및 금리 인상 정책에 따른 가격 인상이 계속되면서, 추가 가격 인상 전 미리 구매하려는 경향 및 현물 선호 추세로 인해 수요가 증가하였습니다.

■ 중남미 시장

중남미 자동차 시장은 전년 대비 1.5% 소폭 회복한 390만 대가 판매되었습니다. 브라질이 전년 대비 9.6% 증가한 215만 대가 판매되었으며, 칠레는 24.5% 하락하여 32만 대가 판매되었습니다. 칠레 시장의 경우, 국제 원자재가 (구리) 하락세, 현지화 통화 가치 하락, 인플레이션 심화, 경제 위축으로 내수 시장 부진 등으로 시장 하락세를 보였습니다.

■ 오세아니아 시장

호주 자동차 시장은 2023년 전년 대비 13.7% 증가한 역대 최고 판매량인 120만 대가 판매되었으며, 뉴질랜드는 8.6% 감소한 15만 대가 판매되었습니다. 호주 시장의 경우, 친환경차(전년 대비 62.5% 성장) 및 SUV(전년 대비 18.2% 성장) 선호도 지속에 힘입어 성장하였습니다.

<영업의 개황>

당사는 2023년에 유럽(벨기에, 스페인, 영국, 이태리, 헝가리, 폴란드 등), 튀르키예, 이집트, 호주 등 주요국의 판매 증대, 2022년에 출시한 토레스의 판매 호조세 지속, Face Lift 모델 출시, 신차 출시(토레스 EVX(전기차)) 등에 힘입어 전년 동기 대비 17% 증가한 52,574대(CKD 180대 미포함)를 선적하였습니다.

지역별로는 유럽/CIS 30,022대, 중동/아프리카 7,817대, 중남미 4,681대, 아시아/태평양 10,054대를 판매하였습니다. 지역별 주요 수출국은 다음과 같습니다. 유럽/CIS는 벨기에, 스페인, 영국, 이태리, 헝가리, 폴란드이며, 중동/아프리카는 튀르키예, 사우디 아라비아 및 이집트, 중남미는 칠레, 아시아/태평양은 호주, 뉴질랜드입니다.

차종별로는 티볼리(국내명 티볼리 & 티볼리에어) 7,819대, 코란도 11,138대, 코란도 이모션(전기차) 1,772대, 토레스 9,847대, 토레스 EVX(전기차) 687대, 렉스턴 7,650대, 무쏘(국내명 렉스턴 스포츠 & 칸) 13,661대를 판매하였습니다.

5) 시장에서 경쟁력을 좌우하는 요인 및 회사의 경쟁상의 강점과 단점

KG 모빌리티는 안전성, 내구성, 신뢰성과 고유의 디자인을 지닌 국내에서 유일한 SUV전문 기업입니다. 4WD를 기반으로 온로드/오프로드를 가리지 않고 질주하는 이미지로 국내외에 좋은 브랜드 평판을 인정받고 있습니다.

프레임(쿼드)을 기반으로 한 안전성, SUVness를 표방한 당사만의 디자인, 검증된 차량의 내구성으로 다목적 차량으로서 독보적인 위치를 점유하고 있습니다. 이러한 브랜드 이미지는 레저, 아웃도어 라이프의 확장과 함께 타겟고객의 범위를 넓히면서 시장을 태동시키고 확대하였다는 자부심을 가져왔습니다.

1990년대의 무쏘와 코란도를 필두로 2000년대 초반 렉스턴을 출시하였으며 카이런과액티언으로 선택의 폭을 더욱 다양화하여 국내에서는 최초로 SUV 플라인업 자동차 제조사로 자리매김하였습니다.

2015년 소형SUV시장의 지평을 연 티볼리는 SUV에 접근하기 좋은 Entry Model로 국내 자동차 시장에서 돌풍을 일으켰습니다. 또한 웨건 시장의 무덤이라는 속설을 뒤집는 티볼리 에어를 성공적으로 출시하였습니다.

2017년에는 대형SUV의 대명사 렉스턴을 풀모델체인지한 G4 REXTON을 새롭게 선보였습니다. 최초의 초고장력강으로 쿼드프레임을 장착한 안전성에 더하여 최고급 Premium SUV를 주도하는 전략모델로 성장하였습니다.

2018년에는 무쏘, 액티언, 코란도로 이어진 픽업모델을 업그레이드한 고급형 렉스턴 스포츠를 출시하여 국내 유일의 픽업모델을 출시하여 잇따른 수입픽업모델과의 경쟁에서도 높은 수준의 판매점유율로 우수성을 과시하고 있습니다. 판매량이 많은 중형 SUV에서는 렉스턴 스포츠로 새로운 대안을 제시하고 수입픽업과의 경쟁에서는 렉스턴스포츠 칸 모델을 출시하여 판매량과 매출에서 앞서가고 있습니다.

2019년 3월 출시한 코란도는 Low And Wide 컨셉으로 국내 준중형 SUV시장에서는 볼 수 없는 새로운 형태의 차량으로 출시하여 최고 수준의 2.5레벨의 자율주행 보조장치를 앞서 장착하여 안전성과 편의성을 극대화하였습니다. 레저활동과 일반 용도에서 다목적으로 활용할 수 있도록 개발하여 차량의 완성도까지 높이면서 코란도만의 Product Positioning으로 시장에서 각광받고 있습니다.

2019년 11월에는 기존의 G4 REXTON을 외관 뿐만이 아닌 엔진,미션의 파워트레인까지 변경하여 풀모델체인지로 런칭하여 동급최고수준의 출력과 연비를 만족하였고, '더블랙'이라는 새로운 개념의 최고급 트림을 구성하여 동종사들도 벤치마킹할 정도로 시장의 고급화 요구에 부응하였습니다.

2022년 7월에는 KG모빌리티의 Design Identity를 구현한 정통 Real SUV, The Real is Back이라는 슬로건으로 토레스 차량을 출시하였습니다. 22년 하반기 가장 큰 이슈이며 런칭 2개월만에 6만대의 계약고를 기록하면서 돌풍을 일으켰습니다. 정통 SUV의 당당한 디자인, 4륜구동, 넓은 공간성을 통해 누릴 수 있는 다양하고 활동적인 야외활동의 대안으로서 포지셔닝 하였습니다. 향후에도 KG모빌리티의 디자인 방향성을 토레스를 통해서 표현하고 있으며 Retro한 정통 SUV스타일링이 새로운 트렌드로 자리 잡을 것으로 예상하고 있습니다.

2023년 4월에는 다양한 커스터마이징 용품을 통해 아웃도어 활동에 최적화된 나만의차량으로 디자인 할 수 있는 토레스 TX 모델을 출시하여 레저 및 아웃도어 활동을 좋아하는 고객들의 요구를 부응하였습니다.

2023년 5월에는 내/외관 디자인 디자인 변경 및 12.3인치 내비게이션, 터치식 공조 컨트롤러 등 각종 편의사양을 적용한 렉스턴 뉴 아레나와 렉스턴 스포츠 쿨멘을 성공적으로 출시하여 대형 고급 SUV 시장과 픽업 시장에서 판매량을 증대하고 있습니다.

2023년 6월에는 소형SUV의 대명사인 티볼리의 내/외관 디자인을 변경하고, 1.6 가솔린 모델을 추가한 더 뉴 티볼리를 출시하여 소형 SUV 시장을 선도해 가고 있습니다.

2023년 9월에 출시한 토레스 EVX는 토레스의 디자인을 바탕으로 기존 전기차들과 차별화된 강인하고 미래지향적인 SUV스타일의 전기차로 외부충격 및 화재에 강하고 내구성이 뛰어난 리튬인산철 블레이드 배터리를 적용하였으며, 1회 충전 주행가능거리가 433km로 일상 운행 뿐만 아니라 레저 및 아웃도어 활동을 하기에 충분한 주행거리를 지녔습니다.

7-2. 그 밖에 투자의사결정에 필요한 사항

(1) 지적재산권 보유 현황

구분	특허	디자인	상표권
국내	692	821	400
해외	6	8	1,169
계	698	829	1,569

(2) 관련 법령 또는 정부의 규제 등

자동차산업과 관련한 법령과 정부 규제는 자동차 세제, 안전, 교통, 환경, 소비자 보호 등으로 다양하며, 최근 자동차산업의 규제는 환경 분야를 강화 하는 추세를 보이고 있습니다. 최근 자동차 관련 정책 및 제도의 주요 동향은 다음과 같습니다.

1) 세제정책(국세, 지방세법 등)

정부는 코로나 19로 인한 소비심리 위축 등 대내외 경제 여건에 대응하여 경기 활성화유도를 위해 시행한 정원 8명 이하 승용자동차(경차 제외), 캠핑용자동차(캠핑용 트레일러 포함), 친환경자동차법에 따른 전기 또는 수소전기자동차(정원 8명 이하 승용자동차, 경차 제외)에 대한 개별소비세율을 30% 인하(5% → 3.5%, 감면 한도 100만원)하는 정책을 2023.6.30까지 시행하고 종료하였습니다.

또한, 개별소비세법 시행령 및 시행규칙 일부 개정을 통해 2023.7.1 부터 제조장에서 반출되는 물품에 대한 개별소비세 과세표준을 국세청장이 업종과 기업 특성을 고려하여 결정한 기준판매비율(승용자동차 : 18%)을 빼고 산정하도록 하여 국내 제조 완성차의 경우 7.1부터는 기준판매비율만큼 과세표준이 줄어들어 개별소비세가 감소되었습니다.

<전기자동차 세제 감면>

개별소비세

- 2024.12.31까지 감면(300만원 한도)
- 교육세 감면(90만원 한도)

취득세

- 2019.1.1~2024.12.31까지 감면(140만원 한도)

공채

- 2024.12.31까지 감면 (도시철도채권 매입액 최대 250만원)

자동차세

100,000원/년(기타 승용 분류)

<수소전기자동차 세제 감면>

개별소비세

- 2024.12.31까지 감면(400만원 한도)
- 교육세 감면(120만원 한도)

취득세

- 2019.1.1~2024.12.31까지 감면(140만원 한도)

공채

- 2024.12.31까지 감면(도시철도채권 매입액 최대 250만원)

자동차세

100,000원/년(기타 승용 분류)

<하이브리드차·경차·다자녀 가구 세제 감면 연장>

○ 하이브리드차

- 개별소비세 : 2024.12.31까지 감면(100만원 한도), 교육세 30만원 감면 별도
- 취득세 : 최대 140만원 감면(2019.12.31까지)→최대 90만원 감면(2020.12.31까지)
→ 최대 40만원 감면(2024.12.31까지)
- 공채 : 2024.12.31까지 감면(도시철도채권 매입액 최대 200만원)

○ 경차

- 취득세 : 2024.12.31까지 전액 감면(단, 승용차는 비영업용에 한해 최대 75만원)
- 유류세 : 2023.12.31까지 연간 30만원/대 환급

○ 다자녀 가구(18세 미만 자녀 3명 이상 양육하는 자)

- 개별소비세 : 최대 300만원 한도 감면
- 취득세 : 승차정원 15명 이하 승합차, 최대적재량 1톤 이하 화물차, 7~10인승 승용차 등은 전액 감면, 6인승 이하 승용차는 최대 140만원 감면(2024.12.31까지)

<업무용승용차 관련비용 과세 강화>

정부는 법인 또는 개인사업자가 고가의 자동차를 구입 또는 리스하여 업무 이외의 용도로 사용하고 이를 손금으로 처리, 탈세하는 행위를 제도적으로 방지하기 위해 업무용 승용차 관련 비용에 대한 세부적인 손금 인정기준을 마련하여 2016년 1월부터 적용하고 있습니다.

- 법인의 경우 임직원 전용 자동차보험 미 가입시 전액 손금 불인정
- 감가상각비의 경우 연간 800만원까지만 손금산입
- 유지·관리 비용의 경우 업무사용 비율(운행기록 작성, 입증)만큼 인정

2) 안전/교통정책 (자동차관리법, 자동차 및 자동차부품의 성능과 기준에 관한 규칙 등)

자동차제작자 등이 제작·설계상 결함을 은폐하여 사고가 발생한 경우 국민의 생명·신체 또는 재산에 중대한 손해가 발생하는 것을 차단하기 위해 리콜 요건 명확화, 결함여부 조사 강화, 제작자등의 자료 제출 의무 강화, 리콜 시정 위반에 대한 제재(벌칙, 과징금, 과태료 등) 강화 등을 담은 자동차관리법 일부개정법률이 공포(2020.2.4)되어 시행(2021.2.5)되었습니다.

그리고 리콜 이행 강화를 위해 판매 전인 리콜 대상 자동차 및 자동차 부품에 대해 시정조치 후 판매하도록 하고 위반 시 관련 매출액의 2% 범위 내 과징금 부과, 시정조치 후 판매하는 경우 그 사실을 구매자에게 고지하도록 하고 위반 시 100만원 이하 과태료를 부과하는 자동차관리법 일부 개정법률이 공포(2021.4.13, 시행-2021.10.14)되었습니다.

신차 구입 후 반복되는 하자에 대한 소비자 보호를 위해 자동차 교환·환불 중재제도가 자동차관리법 및 하위법령 개정을 통해 2019년 1월 1일부터 시행되었습니다.

더불어 소비자 권익보호 차원에서 여러가지 제도가 마련되었습니다. 첫째, 제작일 이후 인도 이전에 발생한 하자에 대해 수리여부와 상태를 구매자에게 고지해야 하는 것과 표준정비시간 및 시간당 공임을 공개하는 제도, 차량 수리비 부담 완화를 위해 대체부품 성능·품질 인증제 시행('15.1.8)입니다. 둘째, 2017년 1월 29일부터 시행된 대체부품 활성화를 위해 자동차

정비업자가 소비자에게 정비에 필요한 제품 중 기존의 신부품, 중고품, 재생품 외에 대체부품을 선택할 수 있도록 고지하도록 하는 규정입니다. 셋째, 제작 과정에서 유래한 하자 등의 사유로 무상수리를 하는 경우에 자동차 소유자가 하자 내용과 무상수리 계획을 알 수 있도록 통지하는 수단으로 현재 우편발송 외 휴대전화 문자메시지 전송 방법이 추가('21.8.27) 되었습니다. 넷째, 전기자동차 보급 확대에 맞춰 핵심장치인 '고전원 전기장치'의 무상수리 기간을 내연기관자동차의 원동기 및 동력전달장치와 동일하게 3년 이내, 주행거리 6만km 이내로 규정('22.5.15 -제작자 등이 성능시험 대행자에게 제원을 통보하는 자동차부터 적용) 하였습니다.

또한, 자동차 안전 강화를 위해 좌석안전띠 미착용 경고장치 설치 의무가 2023년부터 기존의 승합/화물/특수차로 확대되었으며 튜닝 활성화를 위해 승용차, 화물차 등 다양한 차종들도 캠핑카로 튜닝할 수 있도록 규정을 완화하고 소비자의 알권리와 권익보호를 위해 '제작연도'로 표시하던 자기인증표시 제도를 '제작연월'까지 표시하도록하는 등의 자동차관리법 시행규칙 일부개정법률이 시행(2020.2.28)되었습니다.

운행 등 과정에서 화재 발생 시 조기 진화를 위해 '소방시설 설치 및 관리에 관한 법률'이 2021.11.30 전부개정 공포되어 2024.12.1부터 판매되거나 소유권이 변동되어 등록된 5인 이상 승용차, 승합차, 화물차, 특수차 등에는 자동차 제작자등 또는 소유자의 차량용 소화기 설치 또는 비치의 의무화되었습니다.

추가로 전기자동차 구동축전지의 안전을 강화하기 위해 등록원부에 구동축전지 식별번호 기재, 구동축전지 등 신기술이 적용되는 핵심 장치 또는 부품에 대한 국토교통부장관의 안전성 인증 획득 및 안전성 인증 표시 의무, 국토교통부장관이 핵심 장치 등의 결함 여부를 확인하기 위한 조사 및 결함 조사 필요 자료를 요구할 수 있는 근거등을 마련한 자동차관리법 일부개정법률이 공포(2023.8.16, 시행-2025.2.17)되었습니다.

3) 환경정책

우리나라는 저탄소 사회 실현을 위하여 '온실가스 배출권의 할당 및 거래에 관한 법률·시행령'('12년 5월·11월)을 제정·공포하여 현재 온실가스·에너지 목표관리제('12년) 및 배출권거래제('15년)가 각각 시행 중에 있습니다. 특히 정부에서는 배출권거래제 관련 제3차 계획('21-'25년) 시행을 위한 배출권 할당계획 및 업체·사업장별 할당규모를 1단계('21~'23년)와 2단계('24~'25)로 구분하여 확정하였으며, '21~'23년에는 기준기간('17~'19년) 대비 4.7% 감축하도록 배출허용총량을 설정하였습니다.

우리나라는 2030년 배출 전망치(BAU) 대비 37%감축이라는 새로운 Post2020 국가 온실가스 감축목표 및 분야별 기본 로드맵을 확정(2016.12.6)하였으나, 경제성장 변동에 따라 가변성이 높고 불확실한 배출전망치(BAU) 기준의 기존목표를, 국제사회에서신뢰가 높은 절대량 방식으로 전환하여 '17년 배출량 대비 24.4% 감축을 2030 NDC로 확정('20.12월) 하였습니다. 수송분야에서는 2030년('21~'30년) 평균 온실가스 기준 대폭 강화('25년 89g/km, '30년 70g/km)를 내용으로 하는 관련 고시가 '21.2월 개정·공포되었습니다.

* BAU : 목표 연도의 배출 전망치에 대비하여 목표 설정

* 절대량 : 기준 연도 배출량에 대비하여 목표 설정

한편, 기후변화 대응정책을 총괄하는 대통령 직속 '2050 탄소중립위원회'를 새롭게 발족·운영함과 동시에 기존 '저탄소 녹색성장기본법'을 폐지·통합하여 '기후위기 대응을 위한 탄소중립·녹색성장기본법(탄소중립기본법)'을 '21.9월 새롭게 제정·공포 하였습니다.('22.3월 시행)

이를 통해 '21.10월 에는 2050 탄소중립 시나리오(수송부문 A안-무공해차 보급 97%이상, B안-무공해차 보급 85%이상 및 e-fuel 도입 등) 및 2030년 국가온실가스 감축목표(NDC) 상향(수송부문 '18년 대비37.8% 감축, 무공해차 보급 450만대 확대 등)을 최종 확정·발표한 바 있습니다.

또한, 정부는 친환경차(저무공해차) 보급 확산을 위하여 자동차 제작사들을 대상으로 '20년부터 저공해차 보급목표제를 시행해오고 있으며, '21년도부터는 무공해차 보급기준이 신설되었고, '22년도부터 보급목표를 달성하지 못한 경우 기여금이 부과됩니다. '23~'25년도 저공해차/무공해차 보급목표 및 유연성제도(실적거래, 상한 세부방법 신설 등) 등을 내용으로 하는 고시 개정이 '23.7월에 공포되었습니다. 2023년 저공해차 보급목표는 22%(중규모 업체의 경우, 무공해차 보급목표 11% 포함)입니다.

자동차 배출가스 허용기준도 지속적으로 강화되고 있습니다. 경유차에 대해서는 2014년 9월(기존차는 2015년 9월)부터 EURO 6기준을 적용하여 시행하고 있습니다. 2017년 10월(기존차는 2019년 9월)부터는 현행 실내인증모드 배출가스(NOx) 허용기준의 2.1배 이하를 만족해야 합니다. 2020년 1월(기존차는 2021년 1월)부터 1.43배 이하를 만족해야 하는 경유 승용차 실도로조건 배출가스 관리 제도(RDE-LDV) 도입을 위한 관련법(대기환경보전법 시행규칙) 개정을 완료('19.7.16)하였습니다. 입자개수의 실도로조건 배출허용기준도 신설되어 2017년 10월(기존차는 2018년 9월)부터 실내인증 기준($6 \times 10^{11} \#/\text{km}$)의 1.5배($9 \times 10^{11} \#/\text{km}$) 이하를 만족해야 합니다. 또한 2017년 10월(기존차는 2018년 9월)부터 국내 중소형 자동차에 대해 국제표준배출가스시험방법(WLTP)이 새롭게 도입되었습니다.

휘발유 자동차의 경우 배출가스허용기준 세분화(4단계에서 7단계), 질소산화물과 탄화수소 합산기준 설정, 입자상물질 및 증발가스 기준 대폭강화, 배출가스 보증기간 연장 등의 내용을 담은 대기환경보전법 시행규칙 개정안을 확정·공포('15.12.31)하여 단계적으로 시행하고 있습니다. 2023년 평균배출량(탄화수소 및 질소산화물 합산) 기준은 $0.029\text{g}/\text{km}$ (CVS-75모드)이며, 입자상물질(PM) 배출허용기준은 $0.002\text{g}/\text{km}$ (CVS-75모드), 증발가스 기준은 $0.35\text{g}/\text{km}$ (CVS-75모드)입니다.

국내 온실가스뿐만 아니라 미세먼지 감축을 위하여 정부에서는 다양한 방안을 수립·추진해 오고 있습니다. 특히, 지자체 조례 등에 따라 자동차 운행제한(자동차 배출가스 등급제 등) 등 미세먼지 비상저감조치를 민간에게 강제할 수 있는 '미세먼지 저감 및 관리에 관한 특별법'이 '19.2월부터 시행된 바 있으며, '20.4월에는 수도권역 내에서만 적용되고 있는 '수도권 대기환경개선에 관한 특별법'이 폐지되고 관리권역을 전국적으로 확대하는 것을 골자로 하는 '대기관리권역의 대기환경개선에 관한 특별법'이 시행되었습니다.

4) 소비자보호정책

종래 소비자보호 위주의 소비자정책에서 탈피하여 중장기 소비자정책의 수립, 소비자안전·교육의 강화 등으로 소비자권익을 증진함으로써 소비자의 주권을 강화하기 위해 소비자기본법이 제정 시행되고 있습니다. (전부 개정<'06.9.27>, 발효<'07.3.28>) 자동차산업과 관련하여서는 차량 부식에 대한 소비자 피해 보호를 위해 후드, 도어, 루프등의 외판관통 부식에 관한 품질보증기간(5년)이 2014년 3월에 신설되었습니다.

또한, 제조물의 결함으로 인한 소비자 피해보상 확대를 위해 제조물의 결함에 대한 소비자 입증책임을 완화하고 제조업자가 제조물의 결함을 인지하고도 필요한 조치를 취하지 않아 발생한 소비자 피해에 대해 징벌적 손해배상책임(3배 이내)을 부과하는 제조물책임법 일부 개정 법률이 2018년 4월 19일부터 시행되었습니다.

공정거래위원회는 소비자분쟁해결기준 일부개정 고시('21.5.25)를 통해 차량 출고 시 장착된 내장형 내비게이션의 품질보증기간 및 부품보유기간을 각각 기존 1년 → 2년, 5년 → 8년으로 확대하였습니다.

5) 산업안전보건정책

사업주 또는 경영책임자 등이 안전 및 보건 조치 의무를 위반하여 인명 피해를 동반하는 중대재해가 발생할 경우 사업주 또는 경영책임자, 법인 등에 대한 처벌 규정을 담은 「중대재해 처벌 등에 관한 법률」이 2021년 1월 26일 제정되어 2022년 1월 27일부터 시행되었습니다.

(3) 환경물질의 배출 또는 환경보호와 관련된 사항

(사업장 환경규제 준수)

당사는 기업활동에 의한 환경영향 최소화를 목표로 환경설비 개선투자, 법적 규제치 보다 엄격한 사내 배출기준 적용, 친환경 원부자재로의 대체 적용, 환경(대기/수질) 오염물질 자동측정기기(TMS : Tele Monitoring System) 설치운영을 통한 24시간 모니터링 체계구축, ISO14001 환경경영시스템 인증 취득 등 관련 환경 법률의 준수와 관리수준 향상을 위해 항상 최선의 노력을 다하고 있습니다. 이와 더불어 환경부와 "사업장 미세먼지 저감 위한 자발적 협약"을 체결하는 등 정부의 친환경 정책에도 적극 동참하고 있습니다.

※주요 환경 관련 법률

대기환경보전법, 물환경보전법, 대기관리권역의 대기환경개선에 관한 특별법, 폐기물관리법, 토양환경보전법, 화학물질관리법, 약취방지법 등

(기후변화 대응 온실가스 배출량 및 에너지 사용량 관리)

당사는 탄소중립녹색성장기본법, 온실가스 배출권의 할당 및 거래에 관한 법률에 의거 관리업체 및 온실가스 배출권거래제 대상업체로 지정되어 있으며, 관련 지침에 따라 제3자 검증기관의 검증을 거쳐 온실가스 배출량과 에너지 사용량을 정부에 제출하고 이해관계자들에게 공개하고 있으며, 에너지 고효율 설비 도입, 에너지절감 TFT 활동 등 온실가스 배출 감축을 위해 지속적으로 노력하고 있습니다.

최근 3년간 검증기관으로부터 검증 완료된 온실가스 배출량 및 에너지 사용량은 다음과 같습니다.

구 분	2023년	2022년	2021년
온실가스 배출량 (단위 : t CO2/년)	115,698	113,612	96,890
에너지 사용량 (단위 : TJ/년)	2,337	2,294	1,950

※ 대상 : 공장(평택,창원), 물류센터, 서비스센터, 영업지역본부, 연수원 등 16개소

[기타 부문]

7-1. 사업의 개요

(1) 회사의 현황

1) 산업의 특성

자동차산업은 철강, 기계, 전자, 전기, 플라스틱, 유리, 고무, 섬유 등 거의 모든 소재분야 산업과 연관이 있는 종합기계 산업으로서 기술개발의 파급효과와 부품국산화에 따른 생산유발 효과가 큰 산업입니다. 또한 금융, 판매, 정비, 보험, 운수, 관광 등 광범위한 서비스산업에도 직·간접적인 연관이 있어 고용창출에도 크게 기여하고 있습니다. 더욱이 전 세계와의 자동차 교역 규모가 확대됨에 따라 우리나라의 3대 수출 전략산업으로서의 역할을 충실히 수행해오고 있으며, 최근에는 환경친화적 미래형 자동차와 지능형 자동차 개발을 위해 자동차에 첨단 전자기술이 폭 넓게 응용되면서 정보통신, 차세대 전지, 반도체, 무선통신, 콘텐츠, 디스플레이 등 첨단 산업과의 관련성이 증대되고 있습니다.

2) 산업의 성장성

버스산업은 매년 대폐차 수요에 따라 일정한 수요가 발생하는 산업입니다.

최근 5년간의 버스 보급대수는 다음과 같으며 전체 보급대수의 약 10%에 해당하는 수요가 매년 발생하고 있습니다.

보급대수		(단위: 대)				
구분	2019 A	2020 A	2021 A	2022 A	2023 A	
시내버스	34,883	35,234	35,157	35,276	35,560	
농어촌버스	1,897	2,050	2,066	2,071	2,082	
시외버스	6,808	6,085	5,669	5,359	5,016	
고속버스	2,011	1,909	1,767	1,603	1,576	
합계	45,599	45,278	44,659	44,309	44,234	

출처 : 전국버스운송사업조합연합회

3) 경기변동의 특성

버스산업은 대중교통인 만큼 정부의 지원사업이며 국토교통부의 저상버스 보조금, 환경부의 친환경자동차 지원 보조금이 있습니다.

매년 일정한 수요가 발생하는 만큼 계절적 요인이나 경기침체기, 확장기에 따라 변동이 크지 않습니다.

4) 국내외 시장 여건 및 영업의 개황

버스산업은 보조금 사업으로 매년 환경부의 보조금 정책 고시에 따라 업체별로 큰 영향을 받고 있습니다.

당사는 국내에 몇 안되는 전기버스제작업체로 우수한 에너지밀도와 안전성으로 최대한도의 보조금을 지원받아 사업을 영위하고 있습니다.

전기버스는 충전기 인프라 구축이 수요에 큰 영향을 미치고 있습니다. 당사는 국내의 충전기 설치업체와 협업을 통하여 고객에게 충전기 설치 지원을 하고 있습니다.

<영업의 개황>

당사는 당기 11월 20일 기업회생절차 종결을 결정받았으며, 회생절차기간 동안에 정상적인 영업활동을 영위하지 못하였습니다.

보고기간말 현재 전기 시내버스 64대, 전기 자가용버스 34대, CNG버스 13대를 내수시장에 판매하였고 베어샤시 10대를 인도네시아에 수출하였습니다.

5) 시장에서 경쟁력을 좌우하는 요인 및 회사의 경쟁상의 강점과 단점

회사는 1998년 설립된 국내 최초의 전기버스 제조업체입니다. 전세계에서 유일하게 탄소복합소재를 사용하여 버스를 생산하며, 국내 최초로 전기버스 베어샤시를 수출하는 등 독보적인 기술력을 보유하고 있는 국내의 몇 안되는 전기버스 자체 제작 업체입니다. 향후 9M 시내버스 및 자가용 버스를 개발, 라인업확대를 통해서 국내버스시장의 수요확장을 통해 경쟁력을 확보해 나갈 예정입니다.

7-2. 그 밖에 투자의사결정에 필요한 사항

(1) 지적재산권 보유 현황

구분	특허	디자인	상표권
국내	8	3	10

(2) 관련 법령 또는 정부의 규제 등

부가가치세 면제

- 2025.12.31까지 면제

환경친화적 자동차의 개발 및 보급 촉진에 관한 법률에 따른 전기자동차 또는 수소전기자동차로서 시내버스, 농어촌버스 및 마을버스 운송사업용으로 공급하는 버스

취득세 감면 및 면제

CNG버스 취득시 취득세의 75% 감면

- 2024.12.31 까지 적용

환경친화적 자동차의 개발 및 보급 촉진에 관한 법률에 따른 전기자동차 또는 수소전기자동차 취득시 취득세 면제

- 2024.12.31까지 적용

III. 재무에 관한 사항

1. 요약재무정보

(1) 요약연결재무정보

(단위 : 백만원)

구 분	제62기	제61기	제60기
[유동자산]	1,139,591	627,159	439,369
· 현금및현금성자산	58,033	104,962	54,668
· 매출채권	228,042	135,270	108,475
· 미수금	28,022	15,448	4,092
· 재고자산	565,871	253,331	155,736
· 기타	259,623	118,148	116,398
[비유동자산]	1,495,809	1,374,748	1,415,563
· 기타장기수취채권	36,401	22,750	29,045
· 유형자산	1,242,505	1,149,727	1,191,590
· 무형자산	193,759	164,107	167,686
· 기타	23,144	38,164	27,242
자산총계	2,635,400	2,001,907	1,854,932
[유동부채]	885,733	401,957	1,346,126
[비유동부채]	666,968	507,047	607,859
부채총계	1,552,701	909,004	1,953,985
[지배기업 소유주지분]	1,082,699	1,092,903	-99,053
· 자본금	934,780	934,780	749,200
· 기타불입자본	1,069,462	1,051,250	77,231
· 기타자본구성요소	223,813	223,911	224,136
· 이익잉여금(결손금)	1,145,361	-1,117,038	-1,149,620
[비지배지분]	-	-	-
자 본 총 계	1,082,699	1,092,903	-99,053
부 채 와 자 본 총 계	2,635,400	2,001,907	1,854,932
구 분	2023년 01월 01일 ~ 2023년 12월 31일	2022년 01월 01일 ~ 2022년 12월 31일	2021년 01월 01일 ~ 2021년 12월 31일
매출액	3,736,369	3,423,341	2,429,328
영업이익(손실)	12,548	-111,950	-261,261
법인세비용차감전순이익(손실)	-2,956	-61,874	-265,949
당기순이익(손실)	8,924	-60,134	-265,982
[지배기업 소유주지분]	8,924	-60,134	-265,982
[비지배지분]	-	-	-
- 기본주당순손실(원)	48	-1,068	-17,103

- 희석주당순손실(원)	47	-1,068	-17,103
연결에 포함된 회사 수	4	2	3

(2) 요약재무정보

(단위 : 백만원)

구분	제62기	제61기	제60기
[유동자산]	1,100,670	618,371	439,115
· 현금및현금성자산	45,401	94,766	45,834
· 매출채권	361,902	194,229	139,774
· 미수금	26,227	15,026	3,524
· 재고자산	393,533	196,490	134,531
· 기타	273,609	117,860	115,452
[비유동자산]	1,485,644	1,360,347	1,410,609
· 기타장기수취채권	44,144	26,545	37,616
· 유형자산	1,192,616	1,148,114	1,190,309
· 무형자산	186,512	163,994	167,499
· 공동기업투자주식	-	10,200	10,200
· 기타	62,372	11,494	4,985
자산총계	2,586,314	1,978,718	1,849,724
[유동부채]	861,660	387,451	1,340,226
[비유동부채]	639,514	501,856	604,493
부채총계	1,501,174	889,307	1,944,719
[자본금]	934,780	934,780	749,200
[기타불입자본]	1,069,462	1,051,250	77,231
[기타자본구성요소]	223,495	223,495	223,495
[이익잉여금](결손금)	-1,142,596	-1,120,114	-1,144,921
자본총계	1,085,141	1,089,411	-94,995
종속·관계·공동기업 투자주식의 평가방법	원가법	원가법	원가법
부 채 와 자 본 총 계	2,586,314	1,978,718	1,849,724
구분	2023년 01월 01일 ~ 2023년 12월 31일	2022년 01월 01일 ~ 2022년 12월 31일	2021년 01월 01일 ~ 2021년 12월 31일
매출액	3,780,018	3,423,547	2,417,231
영업이익(손실)	4,976	-117,488	-260,692
법인세비용차감전순이익(손실)	1,186	-67,717	-265,857
당기순이익(순손실)	14,758	-67,717	-265,857
- 기본주당순손실(원)	79	-1,203	-17,095
- 희석주당순손실(원)	75	-1,203	-17,095

2. 연결재무제표

2-1. 연결 재무상태표

연결 재무상태표

제 62 기 2023.12.31 현재

제 61 기 2022.12.31 현재

제 60 기 2021.12.31 현재

(단위 : 원)

	제 62 기	제 61 기	제 60 기
자산			
유동자산	1,139,590,789,969	627,159,379,542	439,368,949,330
현금및현금성자산	58,033,181,093	104,961,805,694	54,668,032,148
단기금융상품	116,067,887,230	5,808,774,161	21,275,651,032
매출채권	228,041,767,012	135,270,115,971	108,474,907,192
미수금	28,021,788,922	15,447,852,673	4,092,453,081
기타수취채권	15,118,549,479	24,440,366,117	23,975,289,996
재고자산	565,871,096,167	253,331,385,835	155,736,354,249
기타자산	128,436,520,066	87,899,079,091	71,146,261,632
비유동자산	1,495,809,209,268	1,374,747,914,708	1,415,563,085,536
장기금융상품	7,243,214,627	4,000,000	4,000,000
기타비유동채권	36,401,237,284	22,750,259,804	29,045,154,797
기타비유동금융자산	609,771,590	560,000,000	560,000,000
유형자산	1,242,505,137,210	1,149,726,516,910	1,191,589,567,673
무형자산	193,759,116,889	164,107,087,886	167,685,791,351
공동기업투자주식		22,476,321,910	22,039,324,535
기타비유동자산	858,883,918	275,882,442	275,957,442
사용권자산	8,849,231,164	10,745,951,091	4,363,289,738
이연법인세자산	5,582,616,586	4,101,894,665	
자산총계	2,635,399,999,237	2,001,907,294,250	1,854,932,034,866
부채			
유동부채	885,732,879,270	401,956,733,467	1,346,125,500,334
매입채무	268,339,549,082	152,401,057,458	516,983,238,950
미지급금	183,278,683,917	104,749,375,014	282,513,209,076
단기차입금	45,258,031,822		314,998,020,934
유동성신주인수권부사채	97,860,293,165		
파생상품부채	76,715,556,284		
미지급비용	37,307,298,820	22,488,496,331	101,191,969,971
제품보증충당부채	39,848,827,689	40,689,846,014	46,539,918,160
유동성기타장기종업원급여부채	2,773,449,000		
기타충당부채	20,351,476,547	23,705,589,500	35,426,690,646
기타부채	108,672,850,919	52,885,935,379	43,337,384,127

유동성리스부채	5,326,862,025	5,036,433,771	5,135,068,470
비유동부채	666,968,118,790	507,047,438,279	607,859,121,075
전환사채	89,768,107,596		39,999,999,979
장기미지급금	11,334,581,516	174,069,782	64,062,462
기타장기부채	14,698,660,004	13,147,328,199	17,651,651,218
순확정급여부채	343,988,999,602	280,119,083,673	363,150,321,618
기타장기종업원급여부채	10,235,437,386	11,703,405,047	14,687,237,596
장기제품보증충당부채	72,661,375,018	55,961,701,010	58,036,732,792
기타장기충당부채	59,973,973,436	61,995,021,786	44,439,157,605
리스부채	6,083,452,598	3,834,620,345	4,106,687,635
이연법인세부채	58,223,531,634	80,112,208,437	65,723,270,170
부채총계	1,552,700,998,060	909,004,171,746	1,953,984,621,409
자본			
지배기업의 소유주에게 귀속되는 자본	1,082,699,001,177	1,092,903,122,504	(99,052,586,543)
자본금	934,780,120,000	934,780,120,000	749,200,010,000
자본잉여금	1,069,461,824,731	1,051,249,578,367	77,231,311,841
기타자본구성요소	223,818,179,992	223,911,463,743	224,136,244,548
이익잉여금(결손금)	(1,145,361,123,546)	(1,117,038,039,606)	(1,149,620,152,932)
비지배지분			
자본총계	1,082,699,001,177	1,092,903,122,504	(99,052,586,543)
자본과부채총계	2,635,399,999,237	2,001,907,294,250	1,854,932,034,866

2-2. 연결 포괄손익계산서

연결 포괄손익계산서

제 62 기 2023.01.01 부터 2023.12.31 까지

제 61 기 2022.01.01 부터 2022.12.31 까지

제 60 기 2021.01.01 부터 2021.12.31 까지

(단위 : 원)

	제 62 기	제 61 기	제 60 기
매출액	3,736,368,968,570	3,423,340,873,291	2,429,327,700,801
매출원가	3,328,903,040,524	3,136,278,640,739	2,371,537,438,012
매출총이익	407,465,928,046	287,062,232,552	57,790,262,789
판매비와관리비	394,918,330,639	399,012,259,663	319,051,059,356
영업이익(손실)	12,547,597,407	(111,950,027,111)	(261,260,796,567)
기타이익	30,288,361,026	67,161,829,263	22,471,850,708
기타손실	27,858,717,302	36,531,509,103	15,995,548,066
금융수익	13,946,037,419	41,031,687,523	4,490,305,070
금융원가	32,408,043,436	21,832,352,926	16,585,504,705
공동기업투자관련손익	529,230,778	246,246,176	930,539,730
법인세비용차감전순이익(손실)	(2,955,534,108)	(61,874,126,178)	(265,949,153,830)
법인세비용(수익)	(11,879,799,180)	(1,740,584,522)	33,150,461
당기순이익(손실)	8,924,265,072	(60,133,541,656)	(265,982,304,291)
당기순이익(손실)의 귀속			
지배기업의 소유주에게 귀속되는 당기순이익(손실)	8,924,265,072	(60,133,541,656)	(265,982,304,291)
비지배지분에 귀속되는 당기순이익(손실)			
기타포괄손익	(37,340,632,763)	92,490,874,177	255,983,342,077
당기손익으로 재분류되지 않는항목(세후기타포괄손익)			
확정급여제도의 재측정손익(세후기타포괄손익)	(37,243,500,994)	92,524,903,783	32,620,896,089
지분법 적용대상 관계기업과 공동기업의 기타포괄손익에 대한 지분(세후기타포괄손익)	(3,848,018)	190,751,199	53,089,394
자산재평가손익(세후기타포괄손익)			223,495,126,394
당기손익으로 재분류될 수 있는 항목(세후기타포괄손익)			
해외사업장환산외환차이(세후기타포괄손익)	(93,283,751)	(224,780,805)	(185,769,800)
총포괄손익	(28,416,367,691)	32,357,332,521	(9,998,962,214)
포괄손익의 귀속			
포괄손익, 지배기업의 소유주에게 귀속되는 지분	(28,416,367,691)	32,357,332,521	(9,998,962,214)
포괄손익, 비지배지분			
주당이익			
기본주당이익(손실) (단위 : 원)	48.0	(1,068.0)	(17,103.0)
희석주당이익(손실) (단위 : 원)	47.0	(1,068.0)	(17,103.0)

2-3. 연결 자본변동표

연결 자본변동표

제 62 기 2023.01.01 부터 2023.12.31 까지

제 61 기 2022.01.01 부터 2022.12.31 까지

제 60 기 2021.01.01 부터 2021.12.31 까지

(단위 : 원)

	자본							
	지배기업의 소유주에게 귀속되는 자본						비지배자본	자본 합계
	자본금	자본잉여금	기타자본구성요소	기타포괄손익누계액	이익잉여금	지배기업의 소유주에게 귀속되는 자본 합계		
2021.01.01 (기초자본)	749,200,010,000	78,162,820,250	826,887,954		(916,311,834,124)	(88,122,115,920)	(88,122,115,920)	
당기손이익(손실)					(265,982,304,291)	(265,982,304,291)	(265,982,304,291)	
순확정급여부채의재측정요소					32,620,896,089	32,620,896,089	32,620,896,089	
공동기업 재측정요소의 변동					53,089,394	53,089,394	53,089,394	
자산재평가손익			223,495,126,394			223,495,126,394	223,495,126,394	
환율변동			(185,769,800)			(185,769,800)	(185,769,800)	
무상감자								
출자전환		(931,508,409)				(931,508,409)	(931,508,409)	
전환권대가								
주식발행비								
유상증자								
2021.12.31 (기말자본)	749,200,010,000	77,231,311,841	224,136,244,548		(1,149,620,152,932)	(99,052,586,543)	(99,052,586,543)	
2022.01.01 (기초자본)	749,200,010,000	77,231,311,841	224,136,244,548		(1,149,620,152,932)	(99,052,586,543)	(99,052,586,543)	
당기손이익(손실)					(60,133,541,656)	(60,133,541,656)	(60,133,541,656)	
순확정급여부채의재측정요소					92,524,903,783	92,524,903,783	92,524,903,783	
공동기업 재측정요소의 변동					190,751,199	190,751,199	190,751,199	
자산재평가손익								
환율변동			(224,780,805)			(224,780,805)	(224,780,805)	
무상감자	(996,006,853,643)	996,006,853,643						
출자전환	474,846,463,643	(21,368,659,117)				453,477,804,526	453,477,804,526	
전환권대가								
주식발행비		(619,928,000)				(619,928,000)	(619,928,000)	
유상증자	706,740,500,000					706,740,500,000	706,740,500,000	
2022.12.31 (기말자본)	934,780,120,000	1,051,249,578,367	223,911,463,743		(1,117,038,039,606)	1,092,903,122,504	1,092,903,122,504	
2023.01.01 (기초자본)	934,780,120,000	1,051,249,578,367	223,911,463,743		(1,117,038,039,606)	1,092,903,122,504	1,092,903,122,504	
당기손이익(손실)					8,924,265,072	8,924,265,072	8,924,265,072	
순확정급여부채의재측정요소					(37,243,500,994)	(37,243,500,994)	(37,243,500,994)	
공동기업 재측정요소의 변동					(3,848,018)	(3,848,018)	(3,848,018)	
자산재평가손익								
환율변동			(93,283,751)			(93,283,751)	(93,283,751)	
무상감자								
출자전환								
전환권대가		23,405,287,064				23,405,287,064	23,405,287,064	
주식발행비		(5,193,040,700)				(5,193,040,700)	(5,193,040,700)	
유상증자								
2023.12.31 (기말자본)	934,780,120,000	1,069,461,824,731	223,818,179,992		(1,145,361,123,546)	1,082,699,001,177	1,082,699,001,177	

2-4. 연결 현금흐름표

연결 현금흐름표

제 62 기 2023.01.01 부터 2023.12.31 까지

제 61 기 2022.01.01 부터 2022.12.31 까지

제 60 기 2021.01.01 부터 2021.12.31 까지

(단위 : 원)

	제 62 기	제 61 기	제 60 기
영업활동현금흐름	11,109,662,443	(251,298,975,606)	14,922,105,563
당기순이익(손실)	8,924,265,072	(60,133,541,656)	(265,982,304,291)
당기순이익조정을 위한 가감	266,846,333,398	221,653,526,326	305,372,783,878
영업활동으로 인한 자산 부채의 변동	(267,487,692,037)	(380,325,279,751)	(25,090,755,317)
이자수취	6,885,887,752	3,388,170,237	1,230,105,960
이자지급	(972,488,991)	(33,384,115,947)	(618,724,667)
배당금 수취	11,000,000	11,000,000	11,000,000
법인세환급(납부)	(3,097,642,751)	(2,508,734,815)	
투자활동현금흐름	(348,243,329,519)	(147,071,899,902)	(153,002,291,338)
기타수취채권의 감소	2,695,966,649	2,169,711,769	4,604,132,257
단기금융상품의 처분	1,389,720,938,212	15,466,876,871	
유형자산의 처분	4,564,013,989	3,693,865,552	1,093,028,251
무형자산의 처분	1,568,815,274	500,000,000	70,120,300
공동기업 투자지분의 처분에 따른 기타현금유입	20,934,400,000		
금융리스채권의 감소	4,314,641,118		
보증금의 감소	1,383,828,690		
기타비유동자산처분이익(손실)	131,028,110	2,200,000	
기타수취채권의 증가	(27,148,262,642)		(6,000,664,378)
단기금융상품의 취득	(1,499,980,051,281)		(21,275,651,032)
종속기업에 대한 투자자산의 취득	(52,720,009,339)		(106,812,878)
유형자산의 취득	(110,076,994,930)	(90,378,828,927)	(95,996,079,957)
사용권자산의 추가		(11,340,000,000)	
무형자산의 취득	(83,631,643,369)	(67,185,725,167)	(35,390,363,901)
재무활동현금흐름	289,905,789,748	448,711,408,470	6,285,718,295
차입금에 따른 유입	70,750,304,039	120,000,000,000	59,999,968,790
전환사채의 증가	108,500,000,000		
신주인수권부사채의 증가	150,500,000,000		
보증금의 증가		14,971,609,199	15,512,587,982
주식의 발행		671,000,000,000	
차입금의 상환	(25,836,874,103)	(349,022,348,202)	(60,001,785,394)
사채발행비 지급	(1,672,890,480)		
금융리스부채의 지급	(7,141,709,008)	(7,617,924,527)	(9,225,053,083)
신주발행비 지급	(5,193,040,700)	(619,928,000)	
현금및현금성자산에 대한 환율변동효과	299,252,727	(46,759,416)	499,178,293
현금및현금성자산의순증가(감소)	(46,928,624,601)	50,293,773,546	(131,295,289,187)
기초현금및현금성자산	104,961,805,694	54,668,032,148	185,963,321,335

기말현금및현금성자산	58,033,181,093	104,961,805,694	54,668,032,148
------------	----------------	-----------------	----------------

3. 연결재무제표 주석

제 62(당) 기 2023년 12월 31일 현재

제 61(전) 기 2022년 12월 31일 현재

케이지모빌리티 주식회사(구, 쌍용자동차 주식회사)와 그 종속기업

1. 회사의 개요

기업회계기준서 제1110호 '연결재무제표'에 의한 지배기업인 케이지모빌리티 주식회사(구, 쌍용자동차 주식회사, 이하 "당사")는 1962년 12월 6일에 설립되었으며, 1975년 5월에 당사의 주식을 한국거래소가 개설한 유가증권시장에 상장하였습니다. 본사는 경기도 평택시 동삭로에 위치하고 있으며, 경기도 평택과 경상남도 창원에 공장을 두고 각종 자동차 및 동 부품품의 제조 및 판매업, 각종 중기 및 동 부품품의 제조 및 판매업, 각종 자동차 및 중기의 수리업 등을 영위하고 있습니다.

당기말 현재 당사의 주요 주주 지분현황은 다음과 같습니다.

주주명	보유주식수(주)	지분율(%)
KG이티에스㈜(*)	110,000,000	58.83
제2차모빌리티홀딩스(주)	17,980,000	9.62
케이지케미칼(주)	1,099	-
Mahindra & Mahindra Ltd.	12,536,341	6.71
기타	46,438,584	24.84
계	186,956,024	100.00

(*) 2023년 8월 2일자로 KG이티에스(주)가 KG모빌리티홀딩스(주)를 흡수합병하여 최대주주가 변경되었습니다.

당기연결재무제표는 당사와 당사의 종속기업(이하 "연결실체"), 연결실체의 공동기업에 대한 지분으로 구성되어 있습니다.

2. 재무제표 작성기준

연결실체는 한국채택국제회계기준을 적용하여 연결재무제표를 작성하고 있습니다.

비교표시된 전기의 연결재무상태표 상 일부 금액은 당기와 비교표시를 용이하게 하기 위하여 일부 항목의 표시 및 분류를 변경하였습니다.

(1) 측정기준

연결재무제표는 아래의 열거하고 있는 연결재무상태표의 주요 항목을 제외하고는 역사적원가주의를 기준으로 작성되었습니다. 역사적원가는 일반적으로 자산을 취득하기 위하여 지급한 대가의 공정가치로 측정하고 있습니다.

- ① 공정가치로 측정되는 파생상품
- ② 공정가치로 측정되는 당기손익-공정가치측정금융자산
- ③ 확정급여채무의 현재가치에서 사외적립자산의 공정가치를 차감한 확정급여부채
- ④ 재평가법을 적용하여 측정하는 토지

(2) 추정과 판단

한국채택국제회계기준은 연결재무제표를 작성함에 있어서 회계정책의 적용이나, 보고기간 말 현재 자산, 부채 및 수익, 비용의 보고금액에 영향을 미치는 사항에 대하여 경영진의 최선의 판단을 기준으로 한 추정치와 가정의 사용을 요구하고 있습니다. 보고기간말 현재 경영진의 최선의 판단을 기준으로 한 추정치와 가정이 실제환경과 다를 경우 이러한 추정치와 실제 결과는 다를 수 있습니다.

추정치와 추정에 대한 기본 가정은 지속적으로 검토되고 있으며, 회계추정의 변경은 추정이 변경된 기간과 미래 영향을 받을 기간 동안 인식되고 있습니다.

연결재무제표에 인식된 금액에 유의한 영향을 미치는 회계정책의 적용과 관련된 주요한 경영진의 판단에 대한 정보 및 다음 보고기간 이내에 중요한 조정이 발생할 수 있는 유의한 위험이 있는 가정과 추정의 불확실성에 대한 정보는 다음과 같습니다.

- 유, 무형자산 : 손상가능성 검토를 위한 회수가능액 추정의 주요 가정
- 제품보증충당부채, 기타충당부채 : 자원의 유출가능성과 금액에 대한 가정
- 퇴직급여제도 : 주요 보험수리적 가정
- 매출채권 및 기타수취채권 : 채권의 손상가능성에 대한 추정
- 재고자산 : 재고자산 손상가능성에 대한 추정
- 계속기업에 대한 가정 : 계속기업에 중대한 불확실성 여부에 대한 판단
- 리스기간: 연장선택권의 행사가능성이 상당히 확실한 지 여부
- 이연법인세: 이연법인세 회수가능액에 대한 추정

3. 중요한 회계정책

연결실체가 한국채택국제회계기준에 따른 재무제표 작성에 적용한 중요한 회계정책은 아래 기술되어 있으며, 당기 및 비교표시된 전기의 재무제표는 동일한 회계정책을 적용하여 작성되었습니다.

(1) 제·개정 기준서

1) 당기부터 새로 도입된 기준서 및 해석서와 그로 인한 회계정책 변경의 내용은 다음과 같습니다.

- 기업회계기준서 제1001호 '재무제표 표시' 및 국제회계기준실무서2' 중요성에 대한 판단 '(개정) - 회계정책 공시

중요한 회계정책 정보를 정의하고 이를 공시하도록 하였습니다. 해당 기준서의 개정이 재무제표에 미치는 중요한 영향은 없습니다.

- 기업회계기준서 제1001호 '재무제표 표시'(개정) - 행사가격 조정 조건이 있는 금융부채 평가손익 공시

발행자의 주가 변동에 따라 행사가격이 조정되는 조건이 있는 금융상품의 전부나 일부가 금융부채로 분류되는 경우 그 금융부채의 장부금액과 관련 손익을 공시하도록 하였습니다. 연결실체가 발행한 해당 금융상품의 정보는 주석 14.(6)에 공시하였습니다.

- 기업회계기준서 제1008호 '회계정책, 회계추정의 변경 및 오류'(개정) - '회계추정'의 정의 회계추정의 변경에 대한 정의를 회계추정치의 정의로 대체하고, 회계정책의 변경과 구별하는 방법을 명확히 하였습니다.

해당 기준서의 개정이 연결재무제표에 미치는 중요한 영향은 없습니다.

- 기업회계기준서 제1012호 '법인세'(개정) - 단일거래에서 생기는 자산과 부채에 대한 이연법인세

자산 또는 부채가 최초로 인식되는 거래의 최초 인식 예외 요건에 거래시점 동일한 가산할 일시적차이와 차감할 일시적차이를 발생시키지 않는 거래라는 요건을 추가하였습니다. 해당 기준서의 개정이 연결재무제표에 미치는 중요한 영향은 없습니다.

- 기업회계기준서 제1012호 '법인세'(개정) - '국제조세개혁' 필라2 모범규칙

개정사항은 다국적기업의 국제조세를 개혁하는 필라2 모범규칙을 반영하는 법률의 시행으로 생기는 이연법인세 회계처리를 일시적으로 완화하고 이와 관련된 당기법인세 효과 등에 대한 공시를 요구하고 있습니다. 해당 기준서의 개정이 연결재무제표에 미치는 중요한 영향은 없습니다.

- 기업회계기준서 제1117호 '보험계약' 제정

기업회계기준서 제1117호 '보험계약'은 기업회계기준서 제1104호 '보험계약'을 대체합니다. 보험계약에 따른 모든 현금흐름을 추정하고 보고시점의 가정과 위험을 반영한 할인율을 사용하여 보험부채를 측정하고, 매 회계연도별로 계약자에게 제공한 서비스(보험보장)를 반영하여 수익을 발생주의로 인식하도록 합니다. 또한, 보험사건과 관계없이 보험계약자에게 지급하는 투자요소(해약/만기환급금)는 보험수익에서 제외하며, 보험손익과 투자손익을 구분 표시하여 정보이용자가 손익의 원천을 확인할 수 있도록 하였습니다. 해당 기준서의 제정이 연결재무제표에 미치는 중요한 영향은 없습니다.

- 기업회계기준서 제1001호 '재무제표 표시' (개정) - 부채의 유동/비유동 분류

보고기간말 현재 존재하는 실질적인 권리에 따라 유동 또는 비유동으로 분류되며, 부채의 결제를 연기할 수 있는 권리의 행사가능성이나 경영진의 기대는 고려하지 않습니다. 또한, 부채의 결제에 자기지분상품의 이전도 포함되나, 복합금융상품에서 자기지분상품으로 결제하는 옵션이 지분상품의 정의를 충족하여 부채와 분리하여 인식된 경우는 제외됩니다.

또한, 기업이 보고기간말 후에 준수해야 하는 약정은 보고기간말에 해당 부채의 분류에 영향을 미치지 않으며, 보고기간 이후 12개월 이내 약정사항을 준수해야 하는 부채가 보고기간말 현재 비유동부채로 분류된 경우 보고기간 이후 12개월 이내 부채가 상환될 수 있는 위험에 관한 정보를 공시해야 합니다. 연결실체는 이 개정 기준을 조기적용하였으며 주석 14에 관련 정보를 공시하였습니다.

2) 제정·공표되었으나 아직 시행일이 도래하지 않아 적용하지 아니한 한국채택국제회계기준은 다음과 같습니다.

- 기업회계기준서 제1001호 '재무제표 표시' (개정) - 가상자산 공시

개정사항은 가상자산을 보유하는 경우, 가상자산을 고객을 대신하여 보유하는 경우, 가상자산을 발행한 경우의 추가 공시사항을 규정하고 있습니다. 동 개정사항은 2024년 1월 1일 이

후 시작하는 회계연도부터 적용되며, 조기적용이 허용됩니다. 다만 거래소의 고객위탁 가상 자산의 경우 2024년 7월 19일 이후를 재무보고일로 하는 재무제표부터 적용됩니다.

- 기업회계기준서 제1007호 '현금흐름표' 및 제1107호 '금융상품: 공시' (개정) - 공급자금융약정 정보 공시

공급자금융약정을 적용하는 경우, 재무제표이용자가 공급자금융약정이 기업의 부채와 현금 흐름 그리고 유동성위험 익스포저에 미치는 영향을 평가할 수 있도록 공급자금융약정에 대한 정보를 공시해야 합니다. 동 개정사항은 2024년 1월 1일 이후 시작하는 회계연도부터 적용되며, 조기적용이 허용됩니다.

- 기업회계기준서 제1116호 '리스' (개정) - 판매후리스에서 생기는 리스부채
판매후리스에서 생기는 리스부채를 후속적으로 측정할 때 판매자-리스이용자가 보유하는 사용권 관련 손익을 인식하지 않는 방식으로 리스료나 수정리스료를 산정합니다. 동 개정사항은 2024년 1월 1일 이후 시작하는 회계연도부터 적용되며, 조기적용이 허용됩니다.

상기 시행일이 도래하지 아니한 제·개정 기준서는 연결실체에 중요한 영향을 미치지 않을 것으로 판단됩니다.

(2) 연결기준

연결재무제표는 지배기업과 지배기업(또는 그 종속기업)이 지배하고 있는 다른 기업의 재무제표를 통합하고 있습니다. 연결실체는 1) 피투자자에 대한 힘, 2) 피투자자에 대한 관여로 인한 변동이익에 대한 노출 또는 권리, 3) 투자자의 이익금액에 영향을 미치기 위하여 피투자자에 대하여 자신의 힘을 사용하는 능력의 3가지 요소를 모두 충족할 때 지배력이 존재한다고 판단하고 있습니다. 또한 상기 지배력의 3가지 요소 중 하나 이상에 변화가 있음을 나타내는 사실과 상황이 존재하는 경우, 피투자자를 지배하는지 재평가 하고 있습니다.

연결실체가 피투자자 의결권의 과반수 미만을 보유하더라도, 피투자자의 관련활동을일방적으로 지시할 수 있는 실질적인 능력을 가지기에 충분한 의결권을 보유하고 있다면 피투자자에 대한 힘을 보유하고 있는 것으로 판단하고 있습니다.

연결실체가 보유하고 있는 의결권이 피투자자에게 대한 힘을 부여하기에 충분한지 여부를 평가할 때 다음 사항을 포함하여 모든 관련 사실과 상황을 고려하고 있습니다

- 보유 의결권의 상대적 규모와 다른 의결권 보유자의 주식 분산 정도
- 연결실체, 다른 의결권 보유자 또는 다른 당사자가 보유한 잠재적 의결권
- 계약상 약정에서 발생하는 권리
- 과거 주총에서의 의결양상을 포함하여, 결정이 이루어져야 하는 시점에 연결실체가 관련활동을 지시하는 현재의 능력을 가지고 있는지를 나타내는 다른 추가적인 사실과 상황

당기 중 취득 또는 처분한 종속기업과 관련된 수익과 비용은 취득이 사실상 완료된 날부터 또는 처분이 사실상 완료된 날까지 연결포괄손익계산서에 포함됩니다. 비지배지분의 장부금액은 최초 인식한 금액에 취득 이후 자본 변동에 대한 비지배지분의 비례지분을 반영한 금액입니다. 비지배지분이 부(-)의 잔액이 되더라도 총포괄손익은 비지배지분에 귀속되고 있습니다.

연결실체를 구성하는 기업이 유사한 상황에서 발생한 동일한 거래나 사건에 대하여 연결재

무제표에서 채택한 회계정책과 다른 회계정책을 사용한 경우에는 그 재무제표를 적절히 수정하여 연결재무제표를 작성하고 있습니다.

연결실체 내의 거래, 이와 관련된 자산과 부채, 수익과 비용 등은 연결재무제표 작성시 모두 제거하고 있습니다.

지배력을 상실하지 않는 종속기업에 대한 연결실체의 소유지분변동은 자본거래로 회계처리하고 있습니다. 연결실체의 지배지분과 비지배지분의 장부금액은 종속기업에 대한 상대적 지분변동을 반영하여 조정하고 있습니다. 비지배지분의 조정금액과 지급하거나 수취한 대가의 공정가치의 차이는 자본으로 직접 인식하고 기업의 소유주에게 귀속시키고 있습니다.

지배기업이 종속기업에 대한 지배력을 상실한 경우, (i) 수취한 대가 및 보유한 지분의 공정가치의 합계액과 (ii) 종속기업의 자산(영업권 포함)과 부채, 비지배지분의 장부금액의 차이금액을 처분손익으로 계상하고 있습니다.

종속기업과 관련하여 기타포괄손익으로 이전에 인식한 금액에 대하여 관련 자산이나 부채를 직접 처분한 경우의 회계처리(즉 당기손익으로 재분류하거나 직접 이익잉여금으로 대체)와 동일한 기준으로 회계처리하고 있습니다.

(3) 공동기업에 대한 투자

공동기업은 약정의 공동지배력을 보유하는 당사자들이 그 약정의 순자산에 대한 권리를 보유하는 공동약정을 말하며, 공동지배력은 약정의 지배력에 대한 계약상 합의된 공유로서, 관련활동에 대한 결정에 지배력을 공유하는 당사자들 전체의 동의가 요구될 때에만 존재합니다.

공동기업에 대한 투자가 기업회계기준서 제1105호 '매각예정비유동자산과중단영업'에 의하여 매각예정자산으로 분류되는 경우를 제외하고는 관계기업과 공동기업의 당기손익, 자산과 부채는 지분법을 적용하여 연결재무제표에 포함됩니다. 지분법을 적용함에 있어 공동기업투자는 취득원가에서 지분 취득 후 발생한 공동기업의 순자산에 대한 지분변동액을 조정하고, 각 공동기업투자에 대한 손상차손을 차감한 금액으로 연결재무상태표에 표시하였습니다. 공동기업에 대한 연결실체의 지분(실질적으로 공동기업에 대한 연결실체의 순투자의 일부분을 구성하는 장기투자항목을 포함)을 초과하는 공동기업의 손실은 연결실체가 법적의무 또는 의제의무를 지고 있거나 공동기업을 대신하여 지급하여야 하는 경우에만 인식합니다.

공동기업에 대한 유의적인 영향력을 상실한 이후에도 기존의 공동기업에 대한 투자자산 중 일부를 계속 보유하고 있다면, 유의적인 영향력을 상실한 시점의 당해 투자자산의 공정가치를 금융자산의 최초 인식시의 공정가치로 간주합니다.

이 때 보유하는 투자자산의 장부금액과 공정가치의 차이는 공동기업처분손익에 포함하여 당기손익으로 인식합니다. 또한 공동기업이 관련 자산이나 부채를 직접 처분한 경우의 회계처리와 동일한 기준으로 그 공동기업과 관련하여 기타포괄손익으로 인식한 모든 금액에 대하여 회계처리합니다. 공동기업이 이전에 기타포괄손익으로 인식한 손익을 관련 자산이나 부채의 처분으로 당기손익으로 재분류하게 되는 경우, 연결실체는 공동기업에 대한 유의적인 영향력을 상실한 때에 손익을 자본에서 당기손익으로 재분류합니다.

그리고 공동기업에 대한 소유지분이 감소하지만 지분법을 계속 적용하는 경우에는 이전에 기타포괄손익으로 인식했던 손익이 관련 자산이나 부채의 처분에 따라 당기손익으로 재분류

되는 경우라면, 그 손익 중 소유지분의 감소와 관련된 비례적 부분을당기손익으로 재분류합니다. 또한 공동기업에 대한 투자의 일부가 매각예정분류 기준을 충족하는 경우 기업회계기준서 제1105호를 적용하여 회계처리하고 있습니다.

연결실체의 공동기업에 대한 순투자가 손상되었다는 객관적인 증거가 있으면, 연결실체의 순투자와 관련하여 손상차손을 인식할 필요가 있는지를 판단하기 위하여 기업회계기준서 제1036호 '자산손상'의 요구사항을 적용합니다. 연결실체는 공동기업투자에 대한 손상징후가 있는 경우, 공동기업투자의 전체 장부금액을 기업회계기준서 제1036호 '자산손상'에 따라 회수가능액(순공정가치와 사용가치 중 큰 금액)과 비교하여 손상검사를 하고 있습니다.

인식된 손상차손은 공동기업투자의 장부금액의 일부를 구성하는 어떠한 자산에도 배분하지 않습니다. 그리고 손상차손의 환입은 기업회계기준서 제1036호에 따라 이러한 투자자산의 회수가능액이 후속적으로 증가하는 만큼 인식하고 있습니다.

관계기업투자가 공동기업투자가 되거나 반대로 공동기업투자가 관계기업투자로 되는 경우, 연결실체는 지분법을 계속 적용하며 잔여 보유지분을 재측정하지 않습니다.

연결실체가 공동기업과 거래를 하는 경우, 공동기업의 거래에서 발생한 손익은 연결실체와 관련이 없는 공동기업에 대한 지분에 해당하는 부분만을 연결실체의 연결재무제표에 인식하고 있습니다.

(4) 수익인식

연결실체는 고객과의 제품 및 상품 판매계약에서 (1)차량 및 상품의 판매, (2)차량의 운송 및 (3)보증을 구별되는 수행의무로 식별하였습니다. 계약에 따라 재화의 판매에따른수익을 재화가 고객에게 통제가 이전되어 수행의무를 이전하는 시점에 인식하고있습니다. 또한, 운송 및 보증에 대한 수행의무를 식별하여 이행되는 시점 또는 기간에 걸쳐 매출을 이연하여 인식하였습니다.

고객이 제품판매계약을 체결 당시 추가로 보증을 구매할 수 있는 선택권이 있으며, 영업정책에 따라 고객과 제품 판매계약 체결 당시 고객에게 제품이 규격에 부합한다는 확신에 추가하여 보증용역을 제공하는 계약을 체결할 수도 있습니다. 고객이 보증을 구매하거나 영업정책에 의하여 고객에게 제품이 규격에 부합한다는 확신에 추가하여 제공하는 용역은 구별되는 용역으로 수행의무가 이행되는 시점에 걸쳐서 매출을 이연하고 관련 서비스가 제공될 때에 수익을 인식하였습니다.

고객에게 제품의 규격에 부합한다는 확신에 추가하여 제공하는 용역의 거래가격은 상대적 개별 판매가격을 기초로 거래가격을 배분하며 각 수행의무의 개별 판매가격을 추정하기 위해 '예상원가이윤가산접근법'을 고려하였습니다. 그 밖의 고객에게 지급하는 대가는 기업회계기준서 제1115호에서 정의하고 있는 사항을 매출에서 차감하여 인식하였습니다.

(5) 외화환산

연결실체는 연결재무제표에 포함되는 항목들에 대해 각 연결실체의 영업활동이 이루어지는 주된 경제환경에서의 통화("기능통화")를 이용하여 측정하고 있습니다. 연결재무제표는 연결실체의 기능통화인 대한민국의 통화(원)로 표시됩니다.

연결실체의 연결재무제표 작성에 있어서 연결실체의 기능통화 외의 통화(외화)로 이루어진 거래는 거래일의 환율로 기록됩니다. 매 보고기간 말에 화폐성 외화항목은 보고기간 말의

환율로 재환산하고 있습니다. 한편 공정가치로 측정하는 비화폐성 외화항목은 공정가치가 결정된 날의 환율로 재환산하지만, 역사적 원가로 측정되는 비화폐성 외화항목은 재환산하지 않습니다.

(6) 비파생금융자산

1) 인식 및 최초 측정

매출채권과 발행 채무증권은 발행되는 시점에 최초로 인식됩니다. 다른 금융상품과 금융부채는 연결실체가 금융상품의 계약당사자가 되는 때에만 인식됩니다.

유의적인 금융요소를 포함하지 않는 매출채권을 제외하고는, 최초 인식시점에 금융자산이나 금융부채를 공정가치로 측정하며, 당기손익-공정가치 측정 금융자산 또는 당기손익-공정가치 측정 금융부채가 아닌 경우에 해당 금융자산의 취득이나 해당 금융부채의 발행과 직접 관련되는 거래원가는 공정가치에 가감합니다. 유의적인 금융요소를 포함하지 않는 매출채권은 최초에 거래가격으로 측정합니다.

2) 분류 및 후속측정

최초 인식시점에 금융자산은 상각후원가, 기타포괄손익-공정가치 채무상품, 기타포괄손익-공정가치 지분상품 또는 당기손익-공정가치로 측정되도록 분류합니다.

금융자산은 연결실체가 금융자산을 관리하는 사업모형을 변경하지 않는 한 최초 인식 후에 재분류되지 않으며, 이 경우 영향 받는 모든 금융자산은 사업모형의 변경 이후 첫 번째 보고 기간의 첫 번째 날에 재분류됩니다.

금융자산이 다음 두 가지 조건을 모두 만족하고, 당기손익-공정가치 측정항목으로 지정되지 않은 경우에 상각후원가로 측정합니다.

- 계약상 현금흐름을 수취하기 위해 보유하는 것이 목적인 사업모형 하에서 보유합니다.
- 금융자산의 계약 조건에 따라 특정일에 원금과 원금잔액에 대한 이자지급만으로 구성되어 있는 현금흐름이 발생합니다.

채무상품이 다음 두 가지 조건을 충족하고 당기손익-공정가치 측정항목으로 지정되지 않은 경우에 기타포괄손익-공정가치로 측정합니다.

- 계약상 현금흐름의 수취와 금융자산의 매도 둘 다를 통해 목적을 이루는 사업모형 하에서 금융자산을 보유합니다.
- 금융자산의 계약 조건에 따라 특정일에 원리금 지급만으로 구성되어 있는 현금흐름이 발생합니다.

단기매매를 위해 보유하는 것이 아닌 지분상품의 최초 인식 시에 연결실체는 투자자산의 공정가치의 후속적인 변동을 기타포괄손익으로 표시하도록 선택할 수 있습니다. 다만 한 번 선택하면 이를 취소할 수 없습니다. 이러한 선택은 투자 자산별로 이루어집니다.

상기에서 설명된 상각후원가나 기타포괄손익-공정가치로 측정되지 않는 모든 금융자산은 당기손익-공정가치로 측정됩니다. 이러한 금융자산은 모든 파생금융자산을 포함합니다. 최초 인식시점에 연결실체는 상각후원가나 기타포괄손익-당기손익으로 측정되는 금융자산을 당기손익-공정가치 측정항목으로 지정한다면 회계불일치를 제거하거나 유의적으로 줄이는 경우에는 해당 금융자산을 당기손익-공정가치 측정 항목으로 지정할 수 있습니다. 다만 한 번 지정하면 이를 취소할 수 없습니다.

계약상 현금흐름이 원금과 이자로만 이루어져 있는지에 대한 평가

원금은 금융자산의 최초 인식시점의 공정가치로 정의됩니다. 이자는 화폐의 시간가치에 대한 대가, 특정기간에 원금 잔액과 관련된 신용위험에 대한 대가, 그 밖에 기본적인 대어위험과 원가에 대한 대가(예: 유동성위험과 운영 원가)뿐만 아니라 이윤으로 구성됩니다.

계약상 현금흐름이 원금과 이자에 대한 지급만으로 이루어져 있는지를 평가할 때, 연결실체는 해당 상품의 계약조건을 고려합니다. 금융자산이 계약상 현금흐름의 시기나 금액을 변경시키는 계약조건을 포함하고 있다면, 그 계약조건 때문에 해당 금융상품의 존속기간에 걸쳐 생길 수 있는 계약상 현금흐름이 원리금 지급만으로 구성되는지를 판단해야 합니다.

이를 평가할 때 연결실체는 다음을 고려합니다.

- 현금흐름의 금액이나 시기를 변경시키는 조건부 상황
- 변동 이자율 특성을 포함하여 계약상 액면 이자율을 조정하는 조항
- 중도상환특성과 만기연장특성
- 특정 자산에서 발생하는 현금흐름에 대한 연결실체의 청구권을 제한하는 계약조건

중도상환금액이 실질적으로 미상환된 원금과 잔여원금에 대한 이자를 나타내고, 계약의 조기청산에 대한 합리적인 추가 보상을 포함하고 있다면, 조기상환특성은 특정일에 원금과 이자를 지급하는 조건과 일치합니다.

또한, 계약상 액면금액을 유의적으로 할인하거나 할증하여 취득한 금융자산에 대해서, 중도상환금액이 실질적으로 계약상 액면금액과 계약상 이자 발생액(그러나 미지급된)을 나타내며 (이 경우 계약의 조기 청산에 대한 합리적인 추가 보상이 포함될 수 있는), 중도상환특성이 금융자산의 최초 인식시점에 해당 특성의 공정가치가 경미한 경우에는 이러한 조건을 충족한다고 판단합니다.

금융자산: 후속측정과 손익

당기손익-공정가치 금융자산	해당 자산은 후속적으로 공정가치로 평가합니다. 이자 혹은 배당금 수익을 포함한 순손익은 당기손익으로 인식합니다.
상각후원가 금융자산	해당 자산은 후속적으로 유효이자율법을 사용하여 상각후원가로 측정합니다. 상각후원가는 손상차손에 의해 감소됩니다. 이자수익, 외화환산손익 및 손상차손은 당기손익으로 인식합니다. 제거에서 발생하는 손익은 당기손익으로 인식합니다.
기타포괄손익-공정가치 채무상품	해당 자산은 후속적으로 공정가치로 측정합니다. 이자수익은 유효이자율법을 사용하여 계산되고, 외화환산손익과 손상차손은 당기손익으로 인식합니다. 기타 순손익은 기타포괄손익으로 인식합니다. 제거시의 손익은 기타포괄손익누계액에서 당기손익으로 재분류 합니다.
기타포괄손익-공정가치 지분상품	이러한 자산은 후속적으로 공정가치로 측정합니다. 배당금은 명확하게 투자원가의 회수를 나타내지 않는다면 당기손익으로 인식합니다. 다른 순손익은 기타포괄손익으로 인식하고 당기손익으로 절대 재분류하지 않습니다.

3) 제거

연결실체는 금융자산의 현금흐름에 대한 계약상 권리가 소멸한 경우, 금융자산의 현금흐름을 수취할 계약상 권리를 양도하고 이전된 금융자산의 소유에 따른 위험과 보상의 대부분을 실질적으로 이전한 경우, 또는 연결실체가 소유에 따른 위험과 보상의 대부분을 보유 또는 이전하지 아니하고 금융자산을 통제하고 있지 않은 경우에 금융자산을 제거합니다.

연결실체가 연결재무상태표에 인식된 자산을 이전하는 거래를 하였지만, 이전되는 자산의 소유에 따른 대부분의 위험과 보상을 보유하고 있는 경우에는 이전된 자산을 제거하지 않습니다.

4) 상계

연결실체는 연결실체가 인식한 자산과 부채에 대해 법적으로 집행가능한 상계권리를 현재 갖고 있고, 차액으로 결제하거나, 자산을 실현하는 동시에 부채를 결제할 의도가 있는 경우에만 금융자산과 금융부채를 상계하고 연결재무상태표에 순액으로 표시합니다.

(7) 금융자산의 손상

1) 금융상품과 계약자산

연결실체는 다음 자산의 기대신용손실에 대해 손실충당금을 인식합니다.

- 상각후원가로 측정하는 금융자산
- 기타포괄손익-공정가치로 측정하는 채무상품
- 기업회계기준서 제1115호에서 정의된 계약자산

연결실체는 12개월 기대신용손실로 측정되는 다음의 금융자산을 제외하고는 전체기간 기대신용손실에 해당하는 금액으로 손실충당금을 측정합니다.

- 보고기간말에 신용이 위험이 낮다고 결정된 채무증권
- 최초 인식 이후 신용위험(즉, 금융자산의 기대존속기간동안에 걸쳐 발생할 채무불이행 위험)이 유의적으로 증가하지 않은 기타 채무증권과 은행예금

매출채권과 계약자산에 대한 손실충당금은 항상 전체기간 기대신용손실에 해당하는 금액으로 측정됩니다.

금융자산의 신용위험이 최초 인식 이후 유의적으로 증가했는지를 판단할 때와 기대신용손실을 추정할 때, 연결실체는 과도한 원가나 노력 없이 이용할 수 있고 합리적이고 뒷받침될 수 있는 정보를 고려합니다. 여기에는 미래지향적인 정보를 포함하여 연결실체의 과거 경험과 알려진 신용평가에 근거한 질적, 양적인 정보 및 분석이 포함됩니다.

연결실체는 금융자산의 신용위험이 연체일수가 30일을 초과하는 경우에 유의적으로 증가한다고 가정합니다.

연결실체는 다음과 같은 경우 금융자산에 채무불이행이 발생했다고 고려합니다.

- 연결실체가 소구활동을 하지 않으면, 채무자가 연결실체에게 신용의무를 완전하게 이행하지 않을 것 같은 경우
- 채무불이행이 아니라고 판단 할 만한 반증 가능한 사유가 발생하지 않고 금융자산의 연체일수가 90일을 초과한 경우

전체기간 기대신용손실은 금융상품의 기대존속기간에 발생할 수 있는 모든 채무불이행 사건에 따른 기대신용손실입니다.

12개월 기대신용손실은 보고기간 말 이후 12개월 이내(또는 금융상품의 기대존속기간이 12개월 보다 적은 경우 더 짧은 기간)에 발생 가능한 금융상품의 채무불이행 사건으로 인한 기대신용손실을 나타내는 전체기간 기대신용손실의 일부입니다.

기대신용손실을 측정할 때 고려하는 가장 긴 기간은 연결실체가 신용위험에 노출되는 가장 계약기간입니다.

2) 기대신용손실의 측정

기대신용손실은 신용손실의 확률가중추정치입니다. 신용손실은 모든 현금부족액 (계약에 따라 지급받기로 한 모든 계약상 현금흐름과 수취할 것으로 예상하는 모든 계약상 현금흐름의 차이)의 현재가치로 측정됩니다. 기대신용손실은 해당 금융자산의 유효이자율로 할인됩니다.

3) 신용이 손상된 금융자산

매 보고기간말에, 연결실체는 상각후원가로 측정되는 금융자산과 기타포괄손익-공정가치로 측정되는 채무증권의 신용이 손상되었는지 평가합니다. 금융자산의 추정미래현금흐름에 악영향을 미치는 하나 이상의 사건이 발생한 경우에 해당 금융자산은 신용이 손상된 것입니다.

금융자산의 신용이 손상된 증거는 다음과 같은 관측 가능한 정보를 포함합니다.

- 발행자나 차입자의 유의적인 재무적 어려움
- 채무불이행이나 90일 이상 연체와 같은 계약 위반
- 차입자의 파산가능성이 높아지거나 그 밖의 재무구조조정 가능성이 높아짐
- 재무적 어려움으로 인해 해당 금융자산에 대한 활성시장 소멸
- 차입자의 재무적 어려움에 관련된 경제적이나 계약상 이유로 당초 차입조건의 불가피한 완화

4) 연결재무상태표 상 신용손실충당금의 표시

상각후원가로 측정하는 금융자산에 대한 손실충당금은 해당 자산의 장부금액에서 차감합니다. 기타포괄손익-공정가치로 측정하는 채무상품에 대해서는 손실충당금은 당기손익에 포함하고 기타포괄손익에 인식합니다.

5) 제각

금융자산의 계약상 현금흐름 전체 또는 일부의 회수에 대한 합리적인 기대가 없는 경우 해당 자산을 제거합니다. 개인 고객에 대해 연결실체는 유사자산의 회수에 대한 과거 경험에 근거하여 금융자산이 180일이상 연체되는 경우에 장부금액을 제각하고, 기업고객에 대해서는 회수에 대한 합리적인 기대가 있는지를 평가하여 제각의 시기와 금액을 개별적으로 평가합니다. 연결실체는 제각한 금액이 유의적으로 회수할 것이라는 기대를 갖고 있지 않습니다. 그러나 제각된 금융자산은 연결실체의 만기가 된금액의 회수 절차에 따라 회수활동의 대상이 될 수 있습니다.

(8) 비파생금융부채와 지분상품

1) 지분상품

지분상품은 기업의 자산에서 모든 부채를 차감한 후의 잔여지분을 나타내는 모든 계약입니다. 연결실체가 발행한 지분상품은 발행금액에서 직접발행원가를 차감한 순액으로 인식하고 있습니다.

자기지분상품을 재취득하는 경우, 이러한 지분상품은 자본에서 직접 차감하고 있습니다. 자기지분상품을 매입 또는 매도하거나 발행 또는 소각하는 경우의 손익은 당기손익으로 인식하지 않습니다.

2) 비파생금융부채

연결실체는 계약상 내용의 실질과 금융부채의 정의에 따라 금융부채를 당기손익인식금융부채와 기타금융부채로 분류하고 계약의 당사자가 되는 때에 연결재무상태표에 인식하고 있습니다.

① 당기손익인식금융부채

금융부채는 단기매매항목으로 분류되거나, 파생상품인 경우, 혹은 최초 인식시점에 당기손익인식항목으로 지정되는 경우에 당기손익인식항목으로 분류합니다.

당기손익인식금융부채는 최초 인식 후 공정가치로 측정하며, 공정가치의 변동은 당기손익으로 인식하고 있습니다. 한편, 최초 인식시점에 발행과 관련하여 발생한 거래비용은 발생 즉시 당기손익으로 인식하고 있습니다.

② 기타금융부채

당기손익인식금융부채로 분류되지 않은 비파생금융부채는 기타금융부채로 분류하고 있습니다. 기타금융부채는 최초 인식시 발행과 직접 관련되는 거래원가를 차감한 공정가치로 측정하고 있습니다. 후속적으로 기타금융부채는 유효이자율법을 적용하여 상각후원가로 측정되며, 이자비용은 유효이자율법을 적용하여 인식합니다.

③ 금융부채의 제거

연결실체는 금융부채의 계약상 의무가 이행, 취소 또는 만료된 경우에만 금융부채를 제거합니다. 연결실체는 금융부채의 계약조건이 변경되어 현금흐름이 실질적으로 달라진 경우 기존 부채를 제거하고 새로운 계약에 근거하여 새로운 금융부채를 공정가치로 인식합니다.

금융부채의 제거 시 장부금액과 지급한 대가 (양도한 비현금자산이나 부담한 부채를 포함)의 차액은 당기손익으로 인식합니다.

(9) 파생상품

파생상품은 최초 인식 시에 공정가치로 측정합니다. 최초 인식 이후에 공정가치로 측정하고 그 변동은 일반적으로 손익으로 인식합니다.

(10) 재고자산

재고자산은 취득원가와 순실현가능가치 중 낮은 금액으로 측정하고 있습니다. 원가는 미착품을 제외하고는 월별 총평균법(이동평균법)에 따라 결정하고 있습니다. 재고자산의 취득원가는 매입원가, 전환원가 및 재고자산을 이용가능한 상태로 준비하는데 필요한 기타 원가를 포함하고 있습니다. 순실현가능가치는 정상적인 영업과정의 예상판매가격에서 예상되는 추가완성원가와 판매비용을 차감한 금액입니다.

매출원가는 재고자산 판매에 따른 수익을 인식하는 기간에 재고자산의 장부금액으로 인식하며, 재고자산을 순실현가능가치로 감액한 평가손실과 모든 감모손실은 감액이나 감모가 발생한 기간의 비용으로 인식하고 있습니다. 또한 재고자산의 순실현가능가치의 상승으로 인

한 재고자산평가손실의 환입은 환입이 발생한 기간의 비용으로 인식된 재고자산의 매출원가에서 차감하고 있습니다.

(11) 유형자산

토지를 제외한 유형자산은 원가로 측정하고 있으며 최초 인식 후에 취득원가에서 감가상각누계액과 손상차손누계액을 차감한 금액을 장부금액으로 표시하고 있습니다.

유형자산의 원가는 당해 자산의 매입 또는 건설과 직접적으로 관련되어 발생한 지출로서 경영진이 의도하는 방식으로 자산을 가동하는데 필요한 장소와 상태에 이르게 하는데 직접 관련되는 원가와 자산을 해체, 제거하거나 부지를 복구하는데 소요될 것으로 최초로 추정되는 원가를 포함하고 있습니다.

후속원가는 자산으로부터 발생하는 미래경제적효익이 유입될 가능성이 높으며, 그 원가를 신뢰성 있게 측정할 수 있는 경우에 한하여 자산의 장부금액에 포함하거나 적절한 경우 별도의 자산으로 인식하고 있으며, 대체된 부분의 장부금액은 제거하고 있습니다. 한편 일상적인 수선·유지와 관련하여 발생하는 원가는 발생시점에 당기손익으로 인식하고 있습니다.

유형자산 중 토지는 감가상각을 하지 않으며, 이를 제외한 유형자산은 아래에 제시된 개별 자산별로 추정된 경제적 내용연수 동안 정액법으로 감가상각하고 있습니다.

자 산	내용연수(년)
건 물	24~50
구 축 물	13~30
기 계 장 치	10
차량운반구	6~10
기 타	6~10

유형자산을 구성하는 일부의 원가가 당해 유형자산의 전체원가에 비교하여 중요하다면, 해당 유형자산을 감가상각할 때 그 부분은 별도로 구분하여 감가상각하고 있습니다.

유형자산의 감가상각방법, 잔존가치 및 내용연수는 매 보고기간 말에 재검토하고 있으며, 이를 변경하는 것이 적절하다고 판단되는 경우 회계추정의 변경으로 회계 처리하고 있습니다.

유형자산을 처분하거나 사용이나 처분을 통한 미래경제적효익이 기대되지 않을 때 해당 유형자산의 장부금액을 연결재무상태표에서 제거하고 있습니다. 유형자산의 제거로 인하여 발생하는 손익은 순매각금액과 장부금액의 차이로 결정하고 있으며, 해당 유형자산이 제거되는 시점에 당기손익으로 인식하고 있습니다.

(12) 무형자산

1) 개별 취득하는 무형자산

내용연수가 유한한 개별 취득하는 무형자산은 취득원가에서 상각누계액과 손상차손누계액을 차감한 금액으로 인식하며, 추정내용연수에 걸쳐 정액법으로 상각비를 계상하고 있습니다.

니다. 무형자산의 내용연수 및 상각방법은 매 보고기간 종료일에 재검토하고 있으며, 이를 변경하는 것이 적절하다고 판단되는 경우 회계추정의 변경으로 회계처리하고 있습니다. 내용연수가 비한정인 개별 취득하는 무형자산은 취득원가에서 손상차손누계액을 차감한 금액으로 인식합니다.

2) 내부적으로 창출한 무형자산 - 연구 및 개발원가

연구활동에 대한 지출은 발생한 기간에 비용으로 인식하고 있습니다.

개발활동(또는 내부프로젝트의 개발단계)과 관련된 지출은 해당 개발계획의 결과가 새로운 제품의 개발이나 실질적 기능 향상을 위한 것이며 연결실체가 그 개발계획의 기술적, 상업적 달성가능성이 높고 소요되는 자원을 신뢰성 있게 측정가능한 경우에만 무형자산으로 인식하고 있습니다.

신규개발 프로젝트는 상품 구상으로 시작하여, 종합평가를 거쳐 양산 단계까지로 진행됩니다. 해당 프로젝트의 상품 기획안에 대한 평가가 완료된 개발승인 단계 이후 부터 개발활동으로 보아 이후의 발생한 지출을 무형자산으로 인식하고, 이전단계에서 발생한 지출은 당기 비용처리하고 있습니다. 양산 단계 이후의 지출은 당기 비용으로 인식하고 있습니다.

내부적으로 창출한 무형자산은 최초 인식 후에 취득원가에서 상각누계액과 손상차손누계액을 차감한 금액으로 표시하고 있습니다.

무형자산과 관련한 상각내용연수는 다음과 같습니다.

자 산	내용연수(년)
개발비	5
산업재산권	5~10
소프트웨어	3
기타무형자산	비한정

3) 무형자산의 제거

무형자산을 처분하거나 사용이나 처분을 통한 미래경제적효익이 기대되지 않을 때 해당 무형자산의 장부금액을 연결재무상태표에서 제거하고 있습니다. 무형자산의 제거로 인하여 발생하는 손익은 순매각금액과 장부금액의 차이로 결정하고 있으며, 해당 무형자산이 제거되는 시점에 당기손익으로 인식하고 있습니다.

(13) 비금융자산의 손상

고객과의 계약에서 생기는 수익에 따라 인식하는 계약자산과 계약을 체결하거나 이행하기 위해 든 원가에서 생기는 자산, 종업원급여에서 발생한 자산, 생물자산, 재고자산, 이연법인세자산, 공정가치로 평가하는 투자부동산 및 매각예정으로 분류되는 비유동자산을 제외한 모든 비금융자산에 대해서는 매 보고기간말마다 자산손상을 시사하는 징후가 있는지를 검토하며, 만약 그러한 징후가 있다면 당해 자산의 회수가능액을 추정하고 있습니다. 단, 사업결합으로 취득한 영업권 및 내용연수가 비한정인 무형자산, 아직 사용할 수 없는 무형자산에 대해서는 자산손상을 시사하는 징후와 관계없이 매년 회수가능액과 장부금액을 비교하여 손상검사를 하고 있습니다.

회수가능액은 개별 자산별로, 또는 개별 자산의 회수가능액을 추정할 수 없다면 그 자산이 속하는 현금창출단위 별로 회수가능액을 추정하고 있습니다. 회수가능액은 사용가치와 순공정가치 중 큰 금액으로 결정하고 있습니다. 사용가치는 자산이나 현금창출단위에서 창출될 것으로 기대되는 미래현금흐름을 화폐의 시간가치 및 미래현금흐름을 추정할 때 조정되지 아니한 자산의 특유위험에 대한 현행 시장의 평가를 반영한 적절한 할인율로 할인하여 추정합니다.

자산이나 현금창출단위의 회수가능액이 장부금액에 미달하는 경우 자산의 장부금액을 감소시키며 즉시 당기손익으로 인식하고 있습니다.

사업결합으로 취득한 영업권은 사업결합으로 인한 시너지효과의 혜택을 받게 될 것으로 기대되는 각 현금창출단위에 배분합니다. 현금창출단위에 대한 손상차손은 현금창출단위에 배분된 영업권의 장부금액을 우선 감소시키고, 그 다음 현금창출단위에 속하는 다른 자산 각각의 장부금액에 비례하여 자산의 장부금액을 감소시키고 있습니다. 영업권에 대해 인식한 손상차손은 후속기간에 환입할 수 없습니다. 매 보고기간말에 영업권을 제외한 자산에 대해 과거기간에 인식한 손상차손이 더 이상 존재하지 않거나 감소된 것을 시사하는 징후가 있는지를 검토하고 직전 손상차손의 인식시점 이후 회수가능액을 결정하는 데 사용된 추정치에 변화가 있는 경우에만 환입합니다. 손상차손환입으로 증가된 장부금액은 과거에 손상차손을 인식하기 전 장부금액의 감가상각 또는 상각 후 잔액을 초과할 수 없습니다.

(14) 퇴직급여비용과 해고급여

확정급여형 퇴직급여제도의 경우, 확정급여채무는 독립된 보험계리법인에 의해 예측단위적립방식을 이용하여 매 보고기간 말에 보험수리적 평가를 수행하여 계산하고 있습니다. 보험수리적손익과 사외적립자산의 수익(순확정급여부채(자산)의 순이자에포함된 금액 제외) 및 자산인식상한효과의 변동으로 구성된 순확정급여부채의 재측정요소는 재측정요소가 발생한 기간에 기타포괄손익으로 인식하고, 연결재무상태표에 즉시 반영하고 있습니다. 연결포괄손익계산서에 인식한 재측정요소는 이익잉여금으로 즉시 인식하며, 후속기간에 당기손익으로 재분류되지 않습니다. 과거근무원가는 제도의 개정이 발생한 기간에 인식하고, 순이자는 기초시점에 순확정급여부채 (자산)에 대한 할인율을 적용하여 산출하고 있습니다. 확정급여원가의 구성요소는 근무원가(당기근무원가와 과거근무원가 및 정산으로 인한 손익)와 순이자비용(수익) 및 재측정요소로 구성되어 있습니다.

연결실체는 근무원가와 순이자비용(수익)은 당기손익으로 인식하고 있으며, 재측정요소는 기타포괄손익에 인식하고 있습니다. 제도의 축소로 인한 손익은 과거근무원가로 처리하고 있습니다.

연결재무제표상 확정급여채무는 확정급여제도의 실제 과소적립액과 초과적립액을 표시하고 있습니다. 이러한 계산으로 산출된 초과적립액은 제도로부터 환급받거나 제도에 대한 미래 기여금이 절감되는 방식으로 이용가능한 경제적효익의 현재가치를가산한 금액을 한도로 자산으로 인식하고 있습니다.

해고급여에 대한 부채는 연결실체가 해고급여의 제안을 더 이상 철회할 수 없게 된 날 또는 연결실체가 해고급여의 지급을 수반하는 구조조정에 대한 원가를 인식한 날 중 이른날에 인식하고 있습니다.

종업원이나 제3자의 재량적 기여금은 제도에 대한 그러한 기여금이 납부될 때 근무원가를 감소시키고 있습니다. 제도의 공식적 규약에 종업원이나 제3자로부터의 기여금이 있을 것이라

고 특정할 때, 회계처리는 다음과 같이 기여금이 근무용역에 연계되어 있는지 여부에 달려 있습니다.

만약 기여금이 근무용역에 연계되어 있지 않다면(예를 들어 사외적립자산의 손실이나 보험 수리적손실에서 발생하는 과소적립액을 감소시키기 위한 기여금), 기여금은 순확정급여부채(자산)의 재측정에 영향을 미칩니다.

만약 기여금이 근무용역에 연계되어 있다면 기여금은 근무원가를 감소시킵니다. 근무연수에 따라 결정되는 기여금액의 경우 연결실체는 총급여에 대해 기업회계기준서제1019호 문단 70에서 요구하는 배분방법에 따라 근무기간에 기여금을 배분합니다. 반면에 근무연수와 독립적인 기여금액의 경우 연결실체는 이러한 기여금을 관련 근무 용역이 제공되는 해당기간의 근무원가의 감소로 인식합니다.

종업원이 관련 근무용역을 제공한 보고기간말부터 12개월 이내에 지급되지 않을 기타장기종업원급여는 당기와 과거기간에 제공한 근무용역의 대가로 획득한 미래의 급여액을 현재가치로 할인하고 있습니다. 재측정에 따른 변동은 발생한 기간에 당기손익으로 인식하고 있습니다.

(15) 총당부채

총당부채는 과거의 사건으로 인한 현재의무(법적의무 또는 의제의무)로서, 당해 의무를 이행할 가능성이 높으며 그 의무의 이행에 소요될 금액을 신뢰성 있게 추정할 수 있을 경우에 인식하고 있습니다.

총당부채로 인식하는 금액은 관련된 사건과 상황에 대한 불가피한 위험과 불확실성을 고려하여 현재 의무의 이행에 소요되는 지출에 대한 각 보고기간 말 현재 최선의 추정치입니다. 화폐의 시간가치 효과가 중요한 경우 총당부채는 의무를 이행하기 위하여 예상되는 지출액의 현재가치로 평가하고 있습니다. 할인율은 부채의 고유한 위험과 화폐의 시간가치에 대한 현행 시장의 평가를 반영한 세전 이자율입니다. 시간경과에 따른 총당부채의 증가는 발생시 금융원가로 당기손익에 인식하고 있습니다.

총당부채를 결제하기 위해 필요한 지출액의 일부 또는 전부를 제 3 자가 변제할 것이 예상되는 경우 연결실체가 의무를 이행한다면 변제를 받을 것이 거의 확실하고 그 금액을 신뢰성 있게 측정할 수 있는 경우에는 당해 변제금액을 자산으로 인식하고 있습니다.

매 보고기간 말마다 총당부채의 잔액을 검토하고, 보고기간 말 현재 최선의 추정치를 반영하여 조정하고 있습니다. 의무이행을 위하여 경제적효익이 내재된 자원이 유출될 가능성이 더 이상 높지 아니한 경우에는 관련 총당부채를 환입하고 있습니다.

(16) 리스

계약에서 대가와 교환하여, 식별되는 자산의 사용 통제권을 일정기간 이전하게 한다면 그 계약은 리스이거나 리스를 포함합니다.

1) 연결실체가 리스제공자인 경우

리스요소를 포함하는 계약의 약정일이나 변경유효일에 연결실체는 상대적 개별가격에 기초하여 각 리스요소에 계약대가를 배분합니다. 리스제공자로서 연결실체는 리스약정일에 리스가 금융리스인지 운용리스인지 판단합니다. 각 리스를 분류하기 위하여 연결실체는 리스가

기초자산의 소유에 따른 위험과 보상의 대부분을 이전하는지를 전반적으로 판단합니다. 기초자산의 소유에 따른 위험과 보상의 대부분을 리스이용자에게 이전하는 경우에는 리스를 금융리스로 분류하고, 그렇지 않은 경우에는 리스를 운용리스로 분류합니다. 이 평가 지표의 하나로 연결실체는 리스기간이 기초자산의 경제적 내용연수의 상당 부분을 차지하는지 고려합니다.

연결실체가 중간리스제공자인 경우에는 상위리스와 전대리스를 각각 회계처리합니다. 또한 전대리스의 분류는 기초자산이 아닌 상위리스에서 생기는 사용권자산에 따라 판단합니다. 상위리스가 인식 면제규정을 적용하는 단기리스에 해당하는 경우에는 전대리스를 운용리스로 분류합니다.

2) 연결실체가 리스이용자인 경우

리스요소를 포함하는 계약의 개시일이나 변경유효일에 연결실체는 계약대가를 상대적 개별 가격에 기초하여 각 리스요소에 배분합니다. 다만, 연결실체는 부동산 리스에 대하여 비리스요소를 분리하지 않는 실무적 간편법을 적용하여 리스요소와 관련된 비리스요소를 하나의 리스요소로 회계처리합니다.

연결실체는 리스개시일에 사용권자산과 리스부채를 인식합니다. 사용권자산은 최초에 원가로 측정하며, 해당 원가는 리스부채의 최초 측정금액, 리스개시일이나 그 전에 지급한 리스료(받은 리스 인센티브 차감), 리스개설직접원가, 기초자산을 해체 및 제거하거나 기초자산이나 기초자산이 위치한 부지를 복구할 때 리스이용자가 부담하는 원가의 추정치로 구성됩니다.

사용권자산은 후속적으로 리스개시일부터 리스기간 종료일까지 정액법으로 감가상각합니다. 다만, 리스기간 종료일에 사용권자산의 소유권이 이전되거나 사용권자산의 원가에 매수선택권의 행사가격이 반영된 경우에는 유형자산의 감가상각과 동일한 방식에 기초하여 기초자산의 내용연수 종료일까지 사용권자산을 감가상각합니다. 또한 사용권자산은 손상차손으로 인하여 감소하거나 리스부채의 재측정으로 인하여 조정될 수 있습니다. 연결실체는 유형자산으로 표시된 토지와 건물을 재평가하지만 당사가 보유하고 있는 사용권자산인 건물에 대해서는 재평가모형을 선택하지 않았습니다.

리스부채는 리스개시일 현재 지급되지 않은 리스료의 현재가치로 최초 측정합니다. 리스료는 리스의 내재이자율로 할인하되, 내재이자율을 쉽게 산정할 수 없는 경우에는 연결실체의 증분차입이자율로 할인합니다. 일반적으로 연결실체는 증분차입이자율을 할인율로 사용합니다.

연결실체는 다양한 외부 재무 정보에서 얻은 이자율에서 리스의 조건과 리스 자산의 특성을 반영하기 위한 조정을 하고 증분차입이자율을 산정합니다.

리스부채 측정에 포함되는 리스료는 다음 항목으로 구성됩니다.

- 고정 리스료(실질적인 고정리스료 포함)
- 지수나 요율(이율)에 따라 달라지는 변동리스료. 최초에는 리스개시일의 지수나 요율(이율)을 사용하여 측정함
- 잔존가치보증에 따라 지급할 것으로 예상되는 금액
- 매수선택권을 행사할 것이 상당히 확실한 경우 매수선택권의 행사가격, 연장선택권을 행사할 것이 상당히 확실한 경우 연장기간의 리스료, 리스기간이 종료선택권 행사를 반영하는

경우에 리스를 종료하기 위하여 부담하는 금액

리스부채는 유효이자율법에 따라 상각합니다. 리스부채는 지수나 효율(이율)의 변동으로 미래 리스료가 변동되거나 잔존가치 보증에 따라 지급할 것으로 예상되는 금액이 변동되거나 매수, 연장, 종료 선택권을 행사할지에 대한 평가가 변동되거나 실질적인 고정리스료가 수정되는 경우에 재측정됩니다.

리스부채를 재측정할 때 관련되는 사용권자산을 조정하고, 사용권자산의 장부금액이영(0)으로 줄어드는 경우에는 재측정 금액을 당기손익으로 인식합니다.

연결실체는 IT 장비를 포함하여 리스기간이 12개월 이내인 단기리스와 소액 기초자산 리스에 대하여 사용권자산과 리스부채를 인식하지 않는 실무적 간편법을 선택하였습니다. 연결실체는 이러한 리스에 관련된 리스료를 리스기간에 걸쳐 정액법에 따라 비용으로 인식합니다.

(17) 차입원가

연결실체는 적격자산의 취득, 건설 또는 제조와 직접 관련된 차입원가를 적격자산을 의도된 용도로 사용하거나 판매가능한 상태에 이를 때까지 당해 자산원가의 일부로 자본화하고 있습니다. 적격자산이란 의도된 용도로 사용하거나 판매될 수 있는 상태가 될 때까지 상당한 기간을 필요로 하는 자산을 말합니다.

적격자산을 취득하기 위한 목적으로 차입한 당해 차입금에서 발생하는 일시적 운용 투자수익은 자본화가능차입원가에서 차감하고 있습니다. 기타 차입원가는 발생한 기간의 당기손익으로 인식하고 있습니다.

(18) 정부보조금

연결실체는 정부보조금에 부수되는 조건의 준수와 보조금 수취에 대한 합리적인 확신이 있을 경우에만 정부보조금을 인식하고 있습니다.

시장이자율보다 낮은 이자율인 정부대여금의 효익은 정부보조금으로 처리하고 있으며, 해당 정부보조금은 시장이자율에 기초하여 산정된 정부대여금 공정가치와 수취한 대가의 차이로 측정하고 있습니다.

자산관련정부보조금은 자산의 장부금액을 결정할 때 차감하여 연결재무상태표에 표시하고 있습니다. 해당 정부보조금은 관련자산의 내용연수에 걸쳐 감가상각비를 감소시키는 방식으로 당기손익으로 인식하고 있습니다.

수익관련정부보조금은 보상하도록 의도된 비용에 대응시키기 위해 체계적인 기준에 따라 해당 기간에 걸쳐 수익으로 인식하며, 이미 발생한 비용이나 손실에 대한 보전 또는 향후 관련 원가의 발생 없이 연결실체에 제공되는 즉각적인 금융지원으로 수취하는 정부보조금은 수취할 권리가 발생하는 기간에 당기손익으로 인식하고 있습니다.

(19) 금융수익과 금융비용

금융수익은 금융상품을 투자로부터 발생한 이자수익 등을 포함하고 있습니다. 이자수익은 기간의 경과에 따라 유효이자율법을 적용하여 당기손익으로 인식하고 있습니다.

금융비용은 차입금에 대한 이자비용입니다. 차입금에 대한 이자비용은 유효이자율법을 적용하여 기간의 경과에 따라 당기손익으로 인식하고 있습니다.

(20) 주당이익

연결실체는 보통주 기본주당이익을 당기순손익에 대하여 계산하고 포괄손익계산서에 표시하고 있습니다. 기본주당이익은 보통주에 귀속되는 당기순손익을 보고기간 동안에 유통된 보통주식수를 가중평균한 주식수로 나누어 계산하고 있습니다. 연결실체는 희석증권을 발행하지 않았으므로 기본주당이익과 희석주당이익은 같습니다.

희석주당이익은 전환사채 등 모든 희석효과가 있는 잠재적 보통주의 영향을 고려하여 보통주에 귀속되는 당기순손익 및 가중평균유통주식수를 조정하여 계산됩니다.

(21) 법인세

법인세비용은 당기법인세와 이연법인세로 구성되어 있습니다.

1) 당기법인세

당기 법인세부담액은 당기의 과세소득을 기초로 산정됩니다. 다른 과세기간에 가산되거나 차감될 손익항목 및 비과세항목이나 손금불인정항목 때문에 과세소득과 연결포괄손익계산서상 세전손익은 차이가 발생합니다. 연결실체의 당기법인세와 관련된 부채는 보고기간 말까지 제정되었거나 실질적으로 제정된 세율 및 세법에 근거하여 계산됩니다.

2) 이연법인세

이연법인세는 연결재무제표상 자산과 부채의 장부금액과 과세소득 산출시 사용되는 세무기준액과의 차이인 일시적차이에 대하여 인식됩니다. 이연법인세부채는 일반적으로 모든 가산할 일시적 차이에 대하여 인식됩니다.

이연법인세자산은 일반적으로 차감할 일시적차이가 사용될 수 있는 과세소득의 발생가능성이 높은 경우에, 모든 차감할 일시적차이에 대하여 인식됩니다. 그러나 가산할 일시적차이가 영업권을 최초로 인식할 때 발생하거나, 자산 또는 부채가 최초로 인식되는 거래가 사업결합거래가 아니고 거래 당시에 회계이익과 과세소득(세무상결손금)에 영향을 미치지 아니하는 거래에서 발생하는 경우 이연법인세부채는 인식하지 아니합니다. 그리고 차감할 일시적차이가 자산 또는 부채가 최초로 인식되는 거래가 사업결합거래가 아니고 거래 당시 회계이익과 과세소득(세무상결손금)에 영향을 미치지 않는 거래에서 발생하는 경우에는 이연법인세자산은 인식하지 않습니다.

연결실체가 일시적차이의 소멸시점을 통제할 수 있으며, 예측가능한 미래에 일시적 차이가 소멸하지 않을 가능성이 높은 경우를 제외하고는 종속기업, 관계기업에 대한 투자자산 및 조인트벤처 투자지분에 관한 가산할 일시적차이에 대하여 이연법인세부채를 인식합니다. 또한 이러한 투자자산 및 투자지분과 관련된 차감할 일시적차이로 인하여 발생하는 이연법인세자산은 일시적차이의 혜택을 사용할 수 있을 만큼 충분한 과세소득이 발생할 가능성이 높고, 일시적차이가 예측가능한 미래에 소멸할 가능성이 높은 경우에만 인식합니다.

이연법인세자산의 장부금액은 매 보고기간 말에 검토하고, 이연법인세자산의 전부 또는 일부가 회수될 수 있을 만큼 충분한 과세소득이 발생할 가능성이 더 이상 높지 않은 경우 이연법인세자산의 장부금액을 감소시킵니다.

이연법인세자산과 부채는 보고기간 말까지 제정되었거나 실질적으로 제정된 세율 및세법에 근거하여 당해 부채가 결제되거나 자산이 실현되는 회계기간에 적용될 것으로 예상되는 세

율을 사용하여 측정합니다. 이연법인세자산과 이연법인세부채를 측정할 때에는 보고기간 말 현재 연결실체가 관련 자산과 부채의 장부금액을 회수하거나 결제할 것으로 예상되는 방식에 따른 법인세효과를 반영하였습니다.

이연법인세자산과 부채는 연결실체가 당기법인세자산과 당기법인세부채를 상계할 수 있는 법적으로 집행가능한 권리를 가지고 있으며, 동일한 과세당국에 의해서 부과되는 법인세와 관련하여 과세대상기업이 동일하거나 과세대상기업은 다르지만 당기법인세 부채와 자산을 순액으로 결제할 의도가 있거나, 중요한 금액의 이연법인세부채가 결제되거나, 이연법인세 자산이 회수될 미래에 각 회계기간마다 자산을 실현하는 동시에 부채를 결제할 의도가 있는 경우에만 상계합니다.

3) 당기법인세와 이연법인세의 인식

당기법인세와 이연법인세는 동일 회계기간 또는 다른 회계기간에 기타포괄손익이나 자본으로 직접 인식되는 거래나 사건 또는 사업결합으로부터 발생하는 경우를 제외하고는 수익이나 비용으로 인식하여 당기손익에 포함합니다. 사업결합시에는 법인세효과는 사업결합에 대한 회계처리에 포함되어 반영됩니다.

(22) 공정가치

공정가치는 가격이 직접 관측가능한지 아니면 가치평가기법을 사용하여 추정하는지의 여부에 관계없이 측정일에 시장참여자 사이의 정상거래에서 자산을 매도하면서 수취하거나 부채를 이전하면서 지급하게 될 가격입니다. 자산이나 부채의 공정가치를 추정함에 있어 연결실체는 시장참여자가 측정일에 자산이나 부채의 가격을 결정할 때 고려하는 자산이나 부채의 특성을 고려합니다.

기업회계기준서 제1102호 '주식기준보상'의 적용범위에 포함되는 주식기준보상 거래, 기업회계기준서 제1116호 '리스'의 적용범위에 포함되는 리스거래, 기업회계기준서 제1002호 '재고자산'의 순실현가능가치 및 기업회계기준서 제1036호 '자산손상'의 사용가치와 같이 공정가치와 일부 유사하나 공정가치가 아닌 측정치를 제외하고는 측정 또는 공시목적상 공정가치는 상기에서 설명한 원칙에 따라 결정됩니다.

또한 재무보고 목적상 공정가치측정에 사용된 투입변수의 관측가능한 정도와 공정가치측정치 전체에 대한 투입변수의 유의성에 기초하여 다음에서 설명하는 바와 같이 공정가치측정치를 수준 1, 2 또는 3으로 분류합니다.

(수준 1)	측정일에 동일한 자산이나 부채에 대한 접근 가능한 활성시장의 (조정되지 않은) 공시가격
(수준 2)	수준 1의 공시가격 이외에 자산이나 부채에 대해 직접적으로 또는 간접적으로 관측가능한 투입변수
(수준 3)	자산이나 부채에 대한 관측가능하지 않은 투입변수

(23) 부문별 보고

영업부문은 연결실체의 경영진에게 보고되는 보고자료와 동일한 방식으로 보고되고 있습니다. 연결실체의 경영진은 영업부문에 배부될 자원과 영업부문의 성과를 평가하는데 책임이 있습니다.

(24) 온실가스 배출권 할당 및 거래제도 관련 회계처리

연결실체는 배출권을 무형자산으로 분류하며 정부로부터 무상으로 할당받은 배출권은 영(0)으로 측정하고 매입한 배출권은 배출권의 취득을 위한 지급한 대가인 원가로 측정하고 있습니다.

또한 정부로부터 해당 이행연도와 관련하여 무상으로 할당받은 배출권이 당기에 발생한 배출부채에 따른 의무를 이행하는데 충분한 경우에는 배출부채를 영(0)으로 측정하며, 무상할당 배출권 수량을 초과하는 배출량에 대해서는 부족분에 해당하는 배출부채의 이행에 소요될 것으로 예상되는 지출에 대한 보고기간 말 현재의 최선의 추정치로 배출부채를 측정하고 있습니다.

4. 현금및현금성자산

현금은 연결실체 보유현금 및 요구불예금(당좌예금, 보통예금)으로, 현금성자산은 유동성이 매우 높으며 확정된 금액으로 전환이 용이하고 가치변동의 위험이 경미한 예금 자산(MMDA 등)으로 구성되어 있습니다.

5. 사용제한금융상품

당기말 및 전기말 현재 사용이 제한된 예금 등의 내역은 다음과 같습니다.

(단위: 천원)				
과 목	거래처	당기말	전기말	사용제한사유
현금및현금성자산	(주)신한은행	238	219,392	정부보조금
	(주)우리은행 등	247,362	12,430	질권설정 등
단기금융상품	(주)우리은행 등	5,774,189	5,808,774	질권설정 등
장기금융상품	(주)신한은행 등	7,196,402	4,000	당좌개설보증금 등
합계		13,218,191	6,044,596	

6. 비유동금융자산

당기말 및 전기말 현재 비유동금융자산의 내역은 다음과 같습니다.

(단위: 천원)					
구분	당기말				전기말
	지분율(%)	취득원가	순자산가액	장부금액	장부금액
한국비즈니스금융대부(*)	1.72	500,000	779,000	500,000	500,000
한국능률협회컨설팅(*)	1.50	60,000	1,315,391	60,000	60,000
기계설비건설공제조합(*)	100.00	44,604	49,772	49,772	-
합계		604,604	2,144,163	609,772	560,000

(*) 연결실체는 공정가치를 결정하기 위해 이용할 수 있는 최근의 정보가 불충분하고 취득원가가 공정가치의 최선의 추정치를 나타낸다고 판단하여 취득원가로 측정하였습니다.

7. 매출채권 및 기타채권

(1) 당기말 및 전기말 현재 매출채권 및 기타채권의 내역은 다음과 같습니다.

(단위: 천원)				
구분	당기말		전기말	
	유동	비유동	유동	비유동
매출채권	230,193,585	493,363	136,292,172	-
차감: 대손충당금	(2,151,818)	(428,092)	(1,022,056)	-

미수금	33,472,759	-	20,655,490	45,660
차감: 대손충당금	(5,450,970)	-	(5,207,637)	-
기타수취채권(*)	30,405,098	36,335,967	24,440,366	22,704,600
차감: 대손충당금	(15,286,549)	-	-	-
합계	271,182,105	36,401,238	175,158,335	22,750,260

(*) 당기말 및 전기말 전대리스채권 2,492,922천원과 3,667,374천원이 포함되어 있으며, 당기 및 전기 중 전대리스 계약으로 수취한 이자수익은 각각 529,437천원과 566,103천원입니다.

(2) 당기말 및 전기말 현재 매출채권 및 기타채권의 연령별 내역은 다음과 같습니다.

(단위: 천원)				
구분	당기말		전기말	
	매출채권	기타채권(*)	매출채권	기타채권(*)
발생 후 90일 이내	227,705,363	73,078,508	135,144,758	56,922,327
발생 후 91일 ~ 180일	368,683	3,261,032	37,326	1,176,637
발생 후 181일 ~ 270일	124,617	757,134	-	1,919,889
발생 후 271일 ~ 365일	100,049	1,395,656	2	1,187,043
발생 후 365일 초과	2,388,236	21,721,494	1,110,086	6,640,220
합계	230,686,948	100,213,824	136,292,172	67,846,116
손상된 채권	2,579,910	20,737,519	1,022,056	5,207,637

(*) 기타채권은 미수금 및 기타수취채권으로 구성되어 있습니다.

(3) 당기 및 전기 중 매출채권 및 기타채권의 대손충당금 변동내역은 다음과 같습니다.

(단위: 천원)				
구분	당기		전기	
	매출채권	기타채권	매출채권	기타채권
기초잔액	1,022,056	5,207,637	435,717	4,526,772
사업결합으로 인한 증가액(*)	1,880,433	15,503,059	-	-
대손상각비	-	26,823	586,339	681,222
대손충당금환입	(322,579)	-	-	(357)
기말잔액	2,579,910	20,737,519	1,022,056	5,207,637

(*) 케이지모빌리티커머셜(주)와의 사업결합으로 증가하였습니다.

8. 재고자산

당기말 및 전기말 현재 재고자산의 내역은 다음과 같습니다.

(단위: 천원)			
구분	당기말		전기말
상품	60,550,783		41,339,796
제품	309,528,708		110,831,010
재공품	41,281,317		25,873,492

원재료	94,879,377	45,555,698
부재료	613,642	461,790
저장품	3,162,835	3,339,254
미착품	55,715,201	25,930,346
기타재고자산	139,233	-
합 계	565,871,096	253,331,386

연결실체는 재고자산을 취득원가와 순실현가능가치 중 낮은 금액으로 측정하고 있으며, 당기 및 전기 중 매출원가에서 차감된 재고자산평가손실환입 금액은 각각 8,044,473천원 및 6,099,003천원입니다.

9. 종속기업 및 공동기업투자

(1) 당기말 현재 종속기업 및 공동기업의 현황은 다음과 같습니다.

분류	회사명	지분율(%)	소재지	결산월	업종
종속기업	KG Mobility Europe Parts Center B.V. (구, Ssangyong European Parts Center B.V.)(*1)	100.00	네덜란드	12월	A/S 및 부품 판매
	KGM Australia (구, Ssangyong Australia Pty Ltd.)(*2)	100.00	호주	12월	자동차 판매
	KG에스앤씨㈜(*3)	100.00	대한민국	12월	특장차 판매
	케이지모빌리티커머셜㈜(*4)	100.00	대한민국	12월	CNG버스 및 전기버스 판매
공동기업	KG캐피탈㈜ (구, 에스와이오토캐피탈㈜)(*5)	-	대한민국	12월	할부금융

(*1) 종속기업인 Ssangyong European Parts Center B.V. 사명을 KG Mobility Europe Parts Center B.V.으로 변경하였습니다.

(*2) 종속기업인 Ssangyong Australia Pty Ltd. 사명을 KGM Australia로 변경하였습니다.

(*3) 당기 중 지분 100%를 설립 취득하여 종속기업으로 분류하였습니다.

(*4) 당기 중 회생절차 진행 중인 에디슨모터스(주)의 지분 100%를 2023년 9월 26일자로 취득하였으나, 회생절차 종결시점까지 지배력을 행사할 수 없었습니다.

한편, 에디슨모터스(주)의 사명은 케이지모빌리티커머셜(주)로 변경되었으며, 당사의 지배력 획득일을 2023년 12월 31자로 판단하여 종속기업투자로 분류하였습니다.

(*5) 연결실체가 참여한 공동약정에 따라 설립된 기업으로 해당 기업은 별도기구로 구조화되어 있고, 연결실체는 해당 기업의 순자산에 대한 권리를 보유하고 있어 전기까지 공동기업으로 분류하였으나, 당기 중 (주)KG이니시스에 전액 매각되었습니다. 한편, 당기 중 에스와이오토캐피탈(주)은 KG캐피탈(주)로 사명을 변경하였습니다.

(2) 당기 및 전기 중 공동기업의 변동내역은 다음과 같습니다.

① 당기

(단위: 천원)					
회사명	기초금액	처분	지분법이익	공동기업 순확정금 여부채의 재측정요 소	기말금액

KG캐피탈㈜ (구, 에스와이오토캐피탈주)	22,476,322	(23,001,705)	529,231	(3,848)	-
-------------------------------	------------	--------------	---------	---------	---

② 전기

(단위: 천원)					
회사명	기초금액	처분	지분법이익	공동기업 순확정금 여부채의 재측정요 소	기말금액
KG캐피탈㈜ (구, 에스와이오토캐피탈주)	22,039,325	-	246,246	190,751	22,476,322

(3) 당기말 및 전기말 현재 연결대상 종속기업 및 공동기업의 재무상태표와 동일로종료되는 회계연도의 포괄손익계산서는 다음과 같습니다.

① 당기말

(단위: 천원)				
구분	KG Mobility Europe Parts Center B.V. (구, Ssangyong European Parts Center B.V.)	KGM Australia (구, Ssangyong Australia Pty Ltd.)	KG에스앤씨(주)	케이지모빌리티 커머셜(주)(*)
자산	17,685,456	146,667,838	13,141,980	97,968,872
부채	20,458,625	142,909,133	11,425,777	49,811,175
자본	(2,773,169)	3,758,705	1,716,203	48,157,697
매출	28,433,535	202,294,791	24,765,239	-
당기순이익	171,077	3,138,663	1,218,533	-

(*) 케이지모빌리티커머셜(주)의 사업결합일이 2023년 12월 31일이어서, 매출액과 당기순손익을 기재하지 않았습니다.

② 전기말

(단위: 천원)			
구분	Ssangyong European Parts Center B.V.	Ssangyong Australia Pty Ltd.	KG캐피탈(주) (구, 에스와이오토캐피탈(주))
자산	14,052,343	69,888,054	85,076,622
부채	16,842,785	69,328,532	43,749,115
자본	(2,790,442)	559,522	41,327,507
매출	22,018,544	155,657,908	10,126,914
당기순이익	156,594	5,648,372	474,386

10. 기타자산

당기말 및 전기말 현재 기타자산의 장부금액은 다음과 같습니다.

(단위: 천원)		
구분	당기말	전기말
유동성 기타자산		
선급금	112,570,315	72,315,550
선급비용	15,679,973	15,213,712
당기법인세자산	15,607	369,817
매각예정자산	170,625	-
합 계	128,436,520	87,899,079
비유동성 기타자산		
기타비유동자산	858,884	275,882

11. 유형자산

(1) 당기말 및 전기말 현재 유형자산 장부금액의 구성내역은 다음과 같습니다.

① 당기말

(단위: 천원)						
구분	취득원가	재평가(★)	정보보조금	감가상각누계액	손상차손누계액	장부금액
토지	439,944,320	278,800,357	(7,354)	-	-	718,737,323
건물	606,493,120	-	(10,905,921)	(263,865,455)	(156,894,824)	174,826,920
건축물	113,588,395	-	(35,650)	(71,509,176)	(30,951,769)	11,091,800
기계장치	1,239,893,600	-	(2,800,993)	(1,060,112,844)	(100,885,035)	76,094,728
차량운반구	11,282,802	-	(142,640)	(6,392,444)	(317,479)	4,430,239
공구와기구	1,524,214,668	-	(36,382)	(1,162,659,101)	(178,714,616)	182,804,569
비품	66,223,913	-	(45,338)	(56,590,591)	(3,299,895)	6,288,089
건설중인자산	68,704,516	-	-	-	(1,156,257)	67,548,259
미착기계	683,210	-	-	-	-	683,210
합계	4,071,028,544	278,800,357	(13,974,278)	(2,621,129,611)	(472,219,875)	1,242,505,137

(★) 전기 이전 토지재평가로 인해 증가하였으며, 2021년 3월 31일 기준으로 연결실체와 독립적인 평가법인인 (주)감정평가법인 대일감정원에서 평가를 수행하였습니다.

② 전기말

(단위: 천원)						
구분	취득원가	재평가	정보보조금	감가상각누계액	손상차손누계액	장부금액
토지	428,185,968	278,800,357	(7,354)	-	-	706,978,971
건물	537,745,678	-	(3,388,290)	(252,271,661)	(156,914,544)	125,171,183
건축물	112,309,984	-	(39,478)	(70,737,933)	(31,186,163)	10,346,410
기계장치	1,313,391,883	-	(108,986)	(1,122,447,718)	(110,510,513)	80,324,666
차량운반구	8,358,007	-	-	(5,518,219)	(332,990)	2,506,798
공구와기구	1,465,606,300	-	(36,472)	(1,097,537,334)	(182,133,733)	185,898,761
비품	63,494,846	-	(42,776)	(56,511,563)	(3,425,661)	3,514,846

건설중인자산	36,141,139	-	-	-	(1,156,257)	34,984,882
합계	3,965,233,805	278,800,357	(3,623,356)	(2,605,024,428)	(485,659,861)	1,149,726,517

(*) 전기 이전 토지재평가로 인해 증가하였으며, 2021년 3월 31일 기준으로 연결실체와 독립적인 평가법인인 (주)감정평가법인 대일감정원에서 평가를 수행하였습니다.

(2) 당기 및 전기 중 유형자산 장부금액의 주요 변동은 다음과 같습니다.

① 당기

구분	기초금액	취득	처분	감가상각비	손상	기타(*1)	사업결합(*2)	기말금액
토지	706,978,971	1,183,560	(284,928)	-	-	-	10,859,720	718,737,323
건물	125,171,183	1,445,968	(281,947)	(7,379,222)	-	28,537,890	27,333,048	174,826,920
건축물	10,346,410	48,088	(38,758)	(1,067,899)	-	1,033,390	770,569	11,091,800
기계장치	80,324,666	36,800	(2,842,627)	(25,152,921)	-	17,715,033	6,013,777	76,094,728
차량운반구	2,506,798	1,717,194	(624,777)	(659,282)	-	929,758	560,548	4,430,239
공구와기구	185,898,761	876,900	(1,071,457)	(72,334,459)	-	68,231,832	1,202,992	182,804,569
비품	3,514,846	2,005,230	(25,825)	(1,886,506)	-	2,370,243	310,101	6,288,089
건설중인자산	34,984,882	149,138,291	-	-	-	(116,712,948)	138,034	67,548,259
미착기계	-	683,210	-	-	-	-	-	683,210
합계	1,149,726,517	157,135,241	(5,170,319)	(108,480,289)	-	2,105,198	47,188,789	1,242,505,137

(*1) 기타증감은 자본회원으로 유입된 금액 1,591,557천원과 건설중인자산의 본계정대체에 따른 변동액입니다.

(*2) 케이지모빌리티커머셜(주)와의 사업결합으로 증가하였습니다.

② 전기

구분	기초금액	취득	처분	감가상각비	손상	기타(*)	기말금액
토지	706,978,971	-	-	-	-	-	706,978,971
건물	130,538,434	49,916	-	(7,025,696)	-	1,608,529	125,171,183
건축물	11,442,918	1,056	(729)	(1,208,225)	-	111,390	10,346,410
기계장치	95,786,762	-	(126,503)	(26,516,593)	-	11,181,000	80,324,666
차량운반구	2,512,027	1,098,437	(628,365)	(549,270)	-	73,969	2,506,798
공구와기구	195,025,068	1,681,920	(1,377,017)	(89,291,267)	-	79,860,057	185,898,761
비품	5,207,378	416,739	(43,631)	(2,084,890)	-	19,250	3,514,846
건설중인자산	43,605,938	82,859,074	-	-	(40,797)	(91,439,333)	34,984,882
미착기계	492,071	43,751	-	-	-	(535,822)	-
합계	1,191,589,567	86,150,893	(2,176,245)	(126,675,941)	(40,797)	879,040	1,149,726,517

(*) 기타증감은 자본회원으로 유입된 금액 1,045,252천원과 건설중인자산의 본계정대체에 따른 변동액입니다.

(3) 당기말 현재 연결실체의 차입금 등 관련 담보 제공된 내역은 존재하지 않습니다.

(4) 당기 및 전기 중 자본화된 차입원가와 자본화이자율은 다음과 같습니다.

구분	당기	전기
----	----	----

자본화된 차입원가(*)	4,987,901	2,286,608
자본화이자율	9.48%	3.30%

(*) 당기 및 전기 중 무형자산으로 자본화된 차입원가는 각각 3,396,344천원 및 1,241,356천원 입니다.

(5) 토지재평가

연결실체는 2021년 중 유형자산으로 분류되는 토지에 대해 후속 측정방법을 원가모형에서 재평가모형으로 회계정책을 변경하였으며, 2021년 3월 31일을 기준일로 하여 연결실체와 독립적이고 전문적자격이 있는 평가법인인 (주)감정평가법인 대일감정원이 산출한 감정가액을 이용하여 토지를 재평가 하였습니다. 평가는 공시지가기준법과 거래사례비교법에 의해 산정된 시산가액을 비교하고 합리성을 검토하여 최종금액을 검토하는 방식으로 결정하였습니다.

당기말 현재 연결실체의 재평가에 따른 토지의 장부금액과 원가모형으로 평가되었을경우의 장부금액은 다음과 같습니다.

(단위: 천원)		
구분	재평가모형	원가모형
토지	718,737,323	439,936,966

12. 무형자산

(1) 당기말 및 전기말 현재 무형자산의 구성내역은 다음과 같습니다.

① 당기말

(단위: 천원)					
구분	취득원가	정부보조금	상각누계액	손상차손누계액	장부금액
개발비	751,869,135	-	(541,028,946)	(46,985,124)	163,855,065
산업재산권	6,380,233	(908)	(5,204,808)	(259,115)	915,402
영업권(*)	6,842,303	-	-	-	6,842,303
기타무형자산	141,455,886	(208,311)	(44,302,278)	(74,798,950)	22,146,347
합계	906,547,557	(209,219)	(590,536,032)	(122,043,189)	193,759,117

(*) 케이지모빌리티커머셜(주)와의 사업결합으로 발생하였습니다(주석 35참조).

② 전기말

(단위: 천원)					
구분	취득원가	정부보조금	상각누계액	손상차손누계액	장부금액
개발비	640,724,270	-	(479,317,875)	(38,947,234)	122,459,161
산업재산권	5,841,545	(2,745)	(4,790,435)	(233,258)	815,107
기타무형자산	156,303,519	(11,111)	(40,736,375)	(74,723,213)	40,832,820
합계	802,869,334	(13,856)	(524,844,685)	(113,903,705)	164,107,088

(2) 당기 및 전기 중 무형자산의 변동내역은 다음과 같습니다.

① 당기

(단위: 천원)									
구분	기초	취득	처분	상각	손상	대체	기타(*1)	사업결합(*2)	기말
내부개발로 인한 무형자산:									
개발비	122,459,161	-	-	(61,711,070)	-	103,106,974	-	-	163,855,065
기타무형자산	37,202,898	78,367,614	-	-	-	(103,106,974)	3,396,344	-	15,859,882
소 계	159,662,059	78,367,614	-	(61,711,070)	-	-	3,396,344	-	179,714,947
개별취득으로 인한 무형자산:									
산업재산권	815,107	537,419	-	(412,536)	(25,857)	-	-	1,269	915,402
영업권	-	-	-	-	-	-	-	6,842,303	6,842,303
기타무형자산	3,629,922	4,726,610	(740,000)	(1,674,423)	-	-	(11,973)	356,329	6,286,465
소 계	4,445,029	5,264,029	(740,000)	(2,086,959)	(25,857)	-	(11,973)	7,199,901	14,044,170
합 계	164,107,088	83,631,643	(740,000)	(63,798,029)	(25,857)	-	3,384,371	7,199,901	193,759,117

(*1) 당기 중 기타무형자산에 자본화원가로 유입된 금액은 3,396,344천원이고, 환율변동효과가 포함되어 있습니다.

(*2) 케이지모빌리티커머셜(주)와의 사업결합으로 증가하였습니다.

② 전기

(단위: 천원)									
구분	기초	취득	처분	상각	손상	대체	기타(*)	기말	
내부개발로 인한 무형자산:									
개발비	133,937,149	-	-	(69,406,679)	-	-	57,928,691	122,459,161	
기타무형자산	28,964,364	64,925,869	-	-	-	59,491,347	(116,178,682)	37,202,898	
소 계	162,901,513	64,925,869	-	(69,406,679)	-	59,491,347	(58,249,991)	159,662,059	
개별취득으로 인한 무형자산:									
산업재산권	699,484	509,352	-	(385,510)	(8,219)	-	-	815,107	
기타무형자산	4,084,794	1,750,505	(511,000)	(1,697,283)	-	-	2,906	3,629,922	
소 계	4,784,278	2,259,857	(511,000)	(2,082,793)	(8,219)	-	2,906	4,445,029	
합 계	167,685,791	67,185,726	(511,000)	(71,489,472)	(8,219)	59,491,347	(58,247,085)	164,107,088	

(*) 전기 중 기타무형자산에 자본화원가로 유입된 금액은 1,241,356천원이고, 환율변동효과가 포함되어 있습니다.

(3) 당기말 현재 연결실체의 주요 개발비 내역은 다음과 같습니다.

(단위: 천원)			
계정과목	프로젝트명	장부금액	잔여상각기간(*1)
개발비	RV(*2)	162,721,960	1 ~ 4 년
	파워트레인 등	1,133,105	1 ~ 4 년
기타무형자산	RV(*3)	15,859,881	-
합계		179,714,946	

(*1) 상각을 개시한 경우 잔여상각기간을 기재하고, 시작하지 않은 경우는 "-"로만 표시하였습니다.

(*2) 당기말 현재 판매가 진행 중인 차종에 대한 개발 프로젝트입니다.

(*3) 소비자의 요구 및 시장 상황에 대응하기 위해 당기말 현재 진행 중인 차량 개발 프로젝트

트입니다.

(4) 당기 및 전기 중 연구와 개발과 관련하여 지출한 비용은 다음과 같습니다.

(단위: 천원)		
구분	당기	전기
기타의무형자산	81,763,957	66,167,225
제조원가	80,171,395	69,591,836
판매비와관리비	16,882,694	20,222,584
합계	178,818,046	155,981,645

13. 리스

(1) 당기 및 전기 중 사용권자산의 장부금액의 변동내역은 다음과 같습니다.

① 당기

(단위: 천원)							
구분	기초	증가	상각비	기타	환율차이	사업결합(*)	기말
토지 및 건물	7,134,930	3,523,379	(6,391,776)	(893,566)	1,577	2,459,173	5,833,717
차량운반구	3,462,293	297,649	(1,752,205)	(81,563)	2,974	58,068	1,987,216
비품	148,728	1,210,151	(369,077)	(11,237)	-	49,733	1,028,298
합계	10,745,951	5,031,179	(8,513,058)	(986,366)	4,551	2,566,974	8,849,231

(*) 케이지모빌리티커머셜(주)와의 사업결합으로 증가하였습니다.

② 전기

(단위: 천원)						
구분	기초	증가(*)	상각비	기타	환율차이	기말
토지 및 건물	3,917,593	11,421,894	(8,188,703)	(19,210)	3,356	7,134,930
차량운반구	165,824	5,067,681	(1,771,943)	-	731	3,462,293
비품	279,873	276,043	(407,188)	-	-	148,728
합계	4,363,290	16,765,618	(10,367,834)	(19,210)	4,087	10,745,951

(2) 당기말 및 전기말 현재 리스부채의 내역은 다음과 같습니다.

(단위: 천원)				
구분	당기말		전기말	
	유동	비유동	유동	비유동
리스부채(*)	5,326,862	6,083,453	5,036,434	3,834,620

(*) 리스부채의 당기 및 전기 지급총액은 각각 7,141,709천원 및 7,617,924천원이며, 이자 비용은 당기 및 전기 각각 379,934천원 및 371,839천원입니다.

(3) 당기 및 전기 중 소액리스 및 단기리스 비용은 다음과 같습니다.

(단위: 천원)			
종류	구분	당기	전기

사무기기 등	소액	693,738	608,743
건물	단기	8,320	-

(4) 다음은 리스채권에 대한 만기분석표이며, 보고기간 말 이후에 받게 될 리스료를 할인되지 않은 금액으로 표시하였습니다.

(단위: 천원)			
구분	당기	전기	
1년 이내	2,038,418	2,678,402	
1년 초과 ~ 5년 이내	523,200	1,086,820	
할인되지 않은 총 리스료	2,561,618	3,765,222	
미실현 금융수익	(68,696)	(101,848)	
리스순투자	2,492,922	3,663,374	
당기 리스채권으로부터 이자수익	176,763	164,753	

14. 차입금

(1) 당기말 및 전기말 현재 단기차입금 내역은 다음과 같습니다.

(단위: 천원)				
차입처	종류	연이자율	당기말	전기말
하나은행	은행차입	EUR 0.11%	18,976,308	-
	BANKER'S USANCE	JPY 0.25%~0.36% EUR 4.25%~4.34%	13,761,875	-
우리은행	BANKER'S USANCE	JPY 0.34% EUR 4.24%~4.29%	6,490,399	-
농협은행	BANKER'S USANCE	JPY 0.37% EUR 4.24%~4.29%	6,029,450	-
합계			45,258,032	-

(2) 연설실체는 당기 중 전환사채(권면금액 108,500백만원)를 발행하였으며, 당기말 현재 전환사채의 상세내역은 다음과 같습니다.

(단위: 천원)					
구분	만기보장수익률	발행일	최종만기일	당기말	전기말
전환사채(제119회)	2.0%	2023-03-17	2028-03-17	73,500,000	-
전환사채(제120회)	2.0%	2023-03-24	2028-03-24	30,000,000	-
전환사채(제121회)	2.0%	2023-03-24	2028-03-24	5,000,000	-
소 계				108,500,000	-
가산: 상환할증금				5,752,628	-
차감: 전환권조정				(24,484,520)	-
합 계				89,768,108	-

(3) 당기말 전환사채의 주요 발행조건은 다음과 같습니다.

구분	발행조건	발행조건	발행조건
전환사채의 종류	제 119회 무기명식 이권부 무보증 사모 전환사채	제 120회 무기명식 이권부 무보증 사모 전환사채	제 121회 무기명식 이권부 무보증 사모 전환사채
발행일	2023년 3월 17일	2023년 3월 24일	2023년 3월 24일
발행가액	73,500,000,000원	30,000,000,000원	5,000,000,000원
사채의 만기일	2028년 3월 17일	2028년 3월 24일	2028년 3월 24일
액면이자율	1.0%	0.0%	1.0%
만기보장수익율	2.0%	2.0%	2.0%
전환권의 행사기간	2024년 3월 17일 ~ 2028년 2월 17일	2024년 3월 24일 ~ 2028년 2월 24일	2024년 3월 24일 ~ 2028년 2월 24일
전환권 행사가격	5,040원	5,040원	5,040원
전환가격의 조정(★)	1) 시가를 하회하는 발행가액으로 유상증자, 주식 배당 및 준비금의 자본전입 등을 함으로써 주식을 발행하거나 또는 시가를 하회하는 전환가액 또는 행사가액으로 전환사채 또는 신주인수권부사채를 발행하는 경우 2) 합병, 자본의 감소, 주식분할 및 병합 등에 의하여 전환가액의 조정이 필요한 경우 3) 감자 및 주식 병합 등 주식가치 상승사유가 발생하는 경우 감자 및 주식 병합 등으로 인한 조정 비율만큼 상향하여 반영하는 조건으로 전환가액을 조정한다	1) 전환가격을 하회하는 발행가액으로 유상증자 및 주식관련 사채를 발행하는 경우 또는 주식배당 및 준비금의 자본전입 등을 함으로써 신주를 발행하는 경우 2) 합병, 자본의 감소, 주식분할 및 병합 등에 의하여 전환가액의 조정이 필요한 경우 3) 감자 및 주식 병합 등 주식가치 상승사유가 발생하는 경우 감자 및 주식 병합 등으로 인한 조정 비율만큼 상향하여 반영하는 조건으로 전환가액을 조정한다	1) 시가를 하회하는 발행가액으로 유상증자, 주식 배당 및 준비금의 자본전입 등을 함으로써 주식을 발행하거나 또는 시가를 하회하는 전환가액 또는 행사가액으로 전환사채 또는 신주인수권부사채를 발행하는 경우 2) 합병, 자본의 감소, 주식분할 및 병합 등에 의하여 전환가액의 조정이 필요한 경우 3) 감자 및 주식 병합 등 주식가치 상승사유가 발생하는 경우 감자 및 주식 병합 등으로 인한 조정비율 만큼 상향하여 반영하는 조건으로 전환가액을 조정한다
전환권 행사주식수	사채 권면금액을 전환가격으로 나눈 주식수의 100%를 전환주식수로 한다.	사채 권면금액을 전환가격으로 나눈 주식수의 100%를 전환주식수로 한다.	사채 권면금액을 전환가격으로 나눈 주식수의 100%를 전환주식수로 한다.
조기상환권의 행사기간(★)	발행일로부터 2년이 되는날로부터 만기일 3개월 전일까지	발행일로부터 2년이 되는날로부터 만기일 3개월 전일까지	발행일로부터 2년이 되는날로부터 만기일 3개월 전일까지

(★) 전환으로 발행될 주식의 시가하락에도 불구하고 전환권의 행사가격이 고정되어 있음에 따라 전환권대가를 자본으로 분류하였으며, 조기상환권은 비분리 요건을 충족함에 따라 별도로 분리하지 않았습니다.

(4) 연결실체는 당기 중 유동성신주인수권부사채(권면금액 150,500백만원)를 발행하였으며, 당기말 현재 유동성신주인수권부사채의 상세내역은 다음과 같습니다.

(단위: 천원)					
구분	만기보장수익률	발행일	최종만기일	당기말	전기말
신주인수권부사채(제122회)	3.0%	2023-12-05	2028-12-05	150,500,000	-
가산: 상환할증금				9,270,499	-
차감: 신주인수권조정				(61,910,206)	-
합 계				97,860,293	-

신주인수권부사채의 신주인수권(분리형)에 대해서 별도로 분리하여 파생상품부채로 공정가치로 인식하고 있으며, 관련 이자비용 및 유효이자율법을 적용한 상각에 따른 이자비용은 포괄손익계산서상 금융비용에 계상되어 있고 파생상품부채는 매 결산기말 공정가치로 평가하고 있습니다.

연결실체는 보고기간말 현재 존재하는 실질적인 권리에 따라 신주인수권부사채를 유동성사채로 분류하였습니다.

(5) 당기말 현재 파생상품부채의 내역은 다음과 같습니다.

(단위: 천원)				
구분	당기말		전기말	
	유동	비유동	유동	비유동
신주인수권(제122회)	76,715,556	-	-	-

당기 중 인식한 파생상품평가손실은 24,521,712천원입니다.

(6) 당기 중 보통주의 주가 변동에 따라 행사가격이 조정되어(리픽싱 조건) 파생상품부채로 인식된 신주인수권부사채의 내재파생상품이 당기손익에 미치는 영향은 다음과 같습니다.

(단위: 천원)		
항 목	구분	당기
신주인수권부사채(제122회) 신주인수권	최초 인식시점 장부금액	52,193,844
	보고기간종료일 장부금액	76,715,556
	A. 법인세차감전순손익	(2,955,534)
	B. 당기 파생상품평가손익	24,521,712
	C. 평가손익 제외 후 법인세차감전순손익(A-B)	21,566,178

(7) 당기말 신주인수권부사채의 주요 발행조건은 다음과 같습니다.

구분	발행조건
신주인수권부사채에 관한 사항	1) 제122회 무보증 공모 신주인수권부사채 2) 분리형 신주인수권부사채 3) 현금납입 및 사채대용납입형 신주인수권부사채
발행일	2023년 12월 5일
발행가액	150,500,000,000원
사채의 만기일	2028년 12월 5일
액면이자율	0.0%
만기보장수익율	3.0%
신주인수권의 행사기간	2024년 1월 5일 ~ 2028년 11월 5일
신주인수권의 행사가격	8,411원
행사가액의 조정	1) 시가를 하회하는 발행가액으로 유상증자, 주식배당, 준비금의 자본전입 등을 함으로써 주식을 발행하거나 또는 시가를 하회하는 신주인수권, 신주인수권이나 신주전환권이 부착된 회사채를 발행 경우 2) 합병, 자본의 감소, 주식분할 및 병합, 주식액면의 변경 등에 의하여 신주인수권 행사가액의 조정이 필요한 경우 3) 감자 및 주식 병합 등 주식가치 상승사유가 발생하는 경우 감자 및 주식 병합 등으로 인한 조정비율만큼 상향하여 반영하는 조건으로 행사가액을 조정한다.

신주인수권 행사주식수	사채 권면금액을 행사가격으로 나눈 주식수의 100%를 행사주식수로 한다.
조기상환권의 행사기간	발행일로부터 2년이 되는날로부터 및 그 이후 3개월마다 청구가능

15. 기타지급채무

당기말 및 전기말 현재 기타지급채무 내역은 다음과 같습니다.

(단위: 천원)		
구분	당기말	전기말
미지급비용	37,307,299	22,488,496

16. 제품보증충당부채

당기 및 전기 중 연결실체는 제품매출에 대해 보증수리를 실시하고 있으며, 이에 따라 예상되는 보증수리비용 추산액을 제품보증충당부채로 설정하고 있습니다.

(단위: 천원)		
구분	당기	전기
기초잔액	96,651,547	104,576,651
증가	40,658,874	20,812,009
감소	(30,193,183)	(28,737,113)
사업결합으로 인한 증가(*)	5,392,965	-
기말잔액	112,510,203	96,651,546
유동성	39,848,828	40,689,846
비유동성	72,661,375	55,961,701

(*) 케이지모빌리티커머셜(주)와의 사업결합으로 증가하였습니다.

17. 기타부채

당기말 및 전기말 현재 기타부채의 장부금액은 다음과 같습니다.

(단위: 천원)				
구분	당기말		전기말	
	유동	비유동	유동	비유동
선수금	70,486,863	-	9,009,588	-
미지급법인세	954,615	-	-	-
예수보증금	361,744	-	429,007	-
예수금	14,424,747	-	27,161,100	-
선수수익	21,314,389	14,698,660	15,360,211	13,147,328
반품충당부채(*)	1,130,493	-	926,029	-
합계	108,672,851	14,698,660	52,885,935	13,147,328

(*) 연결실체는 반품가능 매출액을 추정하여 미래 반품예상금액을 반품충당부채로 계상하고 있습니다.

18. 퇴직급여제도

(1) 당기말 및 전기말 현재 확정급여형 퇴직급여제도와 관련하여 연결실체의 의무로 인하여 발생하는 연결재무상태표상 구성항목은 다음과 같습니다.

(단위: 천원)		
구분	당기말	전기말
기금이 적립된 제도에서 발생한 확정급여채무의 현재가치	345,461,785	280,901,431
사외적립자산의 공정가치	(1,472,785)	(782,347)
순확정급여부채	343,989,000	280,119,084

(2) 당기 및 전기 중 순확정급여부채의 조정내역은 다음과 같습니다.

① 당기

(단위: 천원)			
구분	확정급여채무 현재가치	사외적립자산	합계
기초잔액	280,901,431	(782,347)	280,119,084
당기근무원가	23,932,758	-	23,932,758
이자비용(이자수익)	14,310,284	(39,856)	14,270,428
소계	319,144,473	(822,203)	318,322,270
재측정요소:			
사외적립자산의 손실(위의 이자에 포함된 금액 제외)	-	29,397	29,397
추정과 실제의 차이로 인한 보험수리적 손익	21,586,830	-	21,586,830
재무적가정의 변동에서 발생하는 보험수리적손익	22,678,096	-	22,678,096
인구통계학적 가정의 변동에서 발생하는 보험수리적손익	(147,564)	-	(147,564)
소계	44,117,362	29,397	44,146,759
제도에서 지급한 금액	(60,710)	60,710	-
지급액	(20,179,728)	-	(20,179,728)
사업결합으로 인한 증가액(*)	2,440,388	(740,689)	1,699,699
기말잔액	345,461,785	(1,472,785)	343,989,000

(*) 케이지모빌리티커머셜(주)와의 사업결합으로 증가하였습니다.

② 전기

(단위: 천원)			
구분	확정급여채무 현재가치	사외적립자산	합계
기초잔액	363,990,154	(839,832)	363,150,322
당기근무원가	33,466,509	-	33,466,509
이자비용(이자수익)	9,969,873	(22,970)	9,946,903
소계	407,426,536	(862,802)	406,563,734

재측정요소:			
사외적립자산의 손실(위의 이자에 포함된 금액 제외)	-	12,788	12,788
추정과 실제의 차이로 인한 보험수리적 손익	(52,811,270)	-	(52,811,270)
재무적가정의 변동에서 발생하는 보험수리적손익	(53,674,970)	-	(53,674,970)
인구통계학적 가정의 변동에서 발생하는 보험수리적손익	(440,390)	-	(440,390)
소계	(106,926,630)	12,788	(106,913,842)
제도에서 지급한 금액	(67,667)	67,667	-
지급액	(19,530,808)	-	(19,530,808)
기말잔액	280,901,431	(782,347)	280,119,084

(3) 당기말 및 전기말 현재 사외적립자산의 공정가치 구성요소는 다음과 같습니다.

(단위: 천원)		
구분	당기말	전기말
보험상품	1,472,785	782,347

(4) 당기말 및 전기말 현재 보험수리적평가를 위하여 사용된 주요 가정은 다음과 같습니다.

(단위: %)		
구분	당기말	전기말
할인율	4.00 ~ 5.34	5.20
기대임금상승률(인플레이션 포함)	3.00	3.00

연결실체는 확정급여채무의 현재가치를 계산하기 위한 할인율로 확정급여채무의 통화 및 예상지급시기와 일관성이 있는 우량 회사채(AA+)의 수익률을 적용하고 있습니다. 사외적립자산에 대한 기대수익율은 확정급여채무의 현재가치 계산에 사용한 할인율과 동일하게 적용하였습니다.

(5) 당기말 현재 다른 모든 가정이 유지될 때, 유의적인 보험수리적 가정이 발생가능한 합리적인 범위 내에서 변동할 경우 확정급여채무에 미치는 영향은 다음과 같습니다.

(단위: 천원)		
구분	확정급여채무의 변동	
	1% 상승	1% 하락
할인율	(21,795,894)	24,226,111
기대임금상승률	23,957,866	(21,885,343)

보험수리적가정들 사이에는 상관관계가 있으므로 가정의 변동이 독립적으로 발생되지 않을 것이기 때문에 상기의 민감도 분석은 확정급여채무의 실제변동을 나타내지 않을 것입니다. 또한 상기의 민감도 분석에서 확정급여채무의 현재가치는 연결재무제표상 확정급여채무를 측정하는데 적용한 예측단위적립방식을 사용하여 측정되었습니다.

(6) 당기말 및 전기말 현재 기타장기종업원급여제도와 관련하여 당사의 의무로 인하여 발생하는 재무상태표상 구성항목은 다음과 같습니다.

(단위: 천원)		
구분	당기말	전기말
유동성기타장기종업원급여부채	2,773,449	-
기타장기종업원급여부채	10,235,437	11,703,405
합계	13,008,886	11,703,405

(7) 당기 및 전기 중 기타장기종업원급여부채의 조정내역은 다음과 같습니다.

(단위: 천원)		
구분	당기	전기
기초잔액	11,703,405	14,687,238
당기근무원가	537,575	691,584
이자비용	566,742	324,058
보험수리적손익	4,813,922	(3,903,905)
지급액	(4,612,758)	(95,570)
당기말잔액	13,008,886	11,703,405

(8) 당기말 및 전기말 현재 기타장기종업원급여부채 보험수리적평가를 위하여 사용된 주요 가정은 다음과 같습니다.

(단위: %, 원)		
구분	당기말	전기말
할인율	3.80	5.10
금 가격 인상률	2.00	2.00
금 가격(1돈)	338,489	295,540

당사는 기타장기종업원급여부채의 현재가치를 계산하기 위한 할인율로 기타장기종업원부채의 통화 및 예상지급시기와 일관성이 있는 우량 회사채(AA+)의 수익률을 적용하고 있습니다.

19. 우발부채와 약정사항

(1) 당기말 현재 연결실체는 전제품의 매출에 대해 제조물배상책임보험에 가입하고 있습니다.

(2) 당기말 현재 국내에서 진행중인 소송사건 중 연결실체가 원고인 소송사건은 3건 (소송금액: 8,089백만원)이고, 피고로 진행중인 소송사건은 13건(소송금액: 16,533백만원)입니다. 연결실체는 당기말 현재 진행중인 소송과 관련하여 손실금액을 합리적으로 추정할 수 있고 손실이 발생할 가능성이 높은 금액 7,888백만원을 미지급금으로계상하고 있습니다.

(3) 당기 및 전기 중 기타총당부채의 증감내역은 다음과 같습니다.

(단위 : 천원)		
구분	당기	전기
기초	85,700,611	79,865,848
증가(*)	78,443,357	57,691,222
감소	(83,818,518)	(51,856,459)
기말	80,325,450	85,700,611

(*) 연결실체는 국내/해외 Co2 배출규제와 관련하여 기준연비와 배출량에 미달하는 배출량에 대해 향후 부담할 것으로 예상되는 비용을 추정하고 있으며, 당기 중 2,058백만원이 감소하여 당기말 현재 59,974백만원을 총당부채로 계상하고 있습니다. 그 외 진행 중인 소송사건 등 향후 지급이 예상되는 비용을 추정하여 총당부채로 계상하고 있습니다.

(4) 당기말 현재 연결실체가 타인으로부터 제공 받은 지급보증 등의 내역은 다음과 같습니다

(단위: 천원)		
금융기관	보증내용	보증금액
서울보증보험	상업신용보험증권	17,017,680
	이행보증	14,170,238
	계약	2,283,247
	공탁	47,850
	물품대금	980,000
	선금	112,628
	지급	3,774,685
	인허가	304,900
	하자	162,445
	합 계	

(5) 당기말 현재 연결실체는 전환사채와 관련하여 특수관계자인 KG모빌리티홀딩스(주)로부터 사채원리금 상환에 대해 연대보증을 제공받고 있습니다. KG모빌리티홀딩스(주)는 2023년 6월 12일 임시주주총회에서 KG이티에스(주)에 피합병 승인되어, 2023년 8월 2일자로 KG이티에스(주)에 흡수합병되었습니다.

(6) 타인에게 제공한 지급보증과 관련하여 당기말 현재 연결실체는 (주)에이디에스레일에 1,547백만원의 연대보증을 제공하고 있습니다.

20. 자본금

(1) 당기말 및 전기말 현재 연결실체의 자본금 내역은 다음과 같습니다.

(단위: 천원)

구분	당기말	전기말
수권주식수(주)	3,000,000,000	3,000,000,000
발행주식수(주)	186,956,024	186,956,024
1주의 금액(원)	5,000	5,000
자본금	934,780,120	934,780,120

(2) 당기 및 전기 중 연결실체의 발행주식수 변동내역은 다음과 같습니다.

(단위: 주)		
구분	당기	전기
기초 발행주식 수	186,956,024	149,840,002
무상감자(*1)	-	(100,669,598)
출자전환(*2)	-	93,316,700
무상감자(*3)	-	(97,420,918)
유상증자(*4)	-	73,098,000
유상증자(*5)	-	41,102,000
유상증자(*6)	-	7,148,100
출자전환(*7)	-	1,711,896
무상감자(*8)	-	(1,170,158)
유상증자(*9)	-	20,000,000
기말 발행주식수	186,956,024	186,956,024

(*1) 연결실체는 재무구조개선(채무자회생및 파산에 관한법률)에 따른 회생계획 인가 (2022년 8월 26일)에 따라 최대주주(Mahindra & Mahindra Ltd.)의 주식 10주를 동일 액면 주식 1주로 병합하였습니다(효력발생일 2022년 9월 2일).

(*2) 연결실체는 재무구조개선(채무자회생및 파산에 관한법률)에 따른 회생계획 인가 (2022년 8월 26일)에 따라 채무의 출자전환이 발생하였습니다(효력발생일 2022년 9월 3일).

(*3) 연결실체는 재무구조개선(채무자회생및 파산에 관한법률)에 따른 회생계획 인가 (2022년 8월 26일)에 따라 발행주식 3.16주를 동일 액면주식 1주로 병합하였습니다(효력발생일 2022년 09월 19일).

(*4) 연결실체는 재무구조개선(채무자회생및 파산에 관한법률)에 따른 회생계획 인가 (2022년 8월 26일)에 따라 2022년 09월 20일자 기준으로 3자배정 유상증자를 수행하였습니다.

(*5) 연결실체는 재무구조개선(채무자회생및 파산에 관한법률)에 따른 회생계획 인가 (2022년 8월 26일)에 따라 2022년 10월 21일자 기준으로 3자배정 유상증자를 수행하였습니다.

(*6) 연결실체는 재무구조개선(채무자회생및 파산에 관한법률)에 따른 회생계획 인가 (2022년 8월 26일)에 따라 2022년 10월 22일자 기준으로 3자배정 유상증자를 수행하였습니다.

(*7) 연결실체는 재무구조개선(채무자회생및 파산에 관한법률)에 따른 회생계획 인가 (2022년 8월 26일)에 따라 채무의 출자전환이 발생하였습니다(효력발생일 2022년 11월 08일).

(*8) 연결실체는 재무구조개선(채무자회생및 파산에 관한법률)에 따른 회생계획 인가 (2022년 8월 26일)에 따라 발행주식 3.16주를 동일 액면주식 1주로 병합하였습니다(효력발생일 2022년 11월 10일).

(*9) 연결실체는 재무구조개선(채무자회생및 파산에 관한법률)에 따른 회생계획 인가 (2022년 8월 26일)에 따라 2022년 12월 19일자 기준으로 3자배정 유상증자를 수행하였습니다.

21. 기타불입자본

(1) 당기말 및 전기말 현재 연결실체의 기타불입자본내역은 다음과 같습니다.

(단위: 천원)		
구분	당기말	전기말
주식할인발행차금	(24,012,878)	(18,819,837)
감자차익	1,070,069,415	1,070,069,415
전환권대가	23,405,288	-
합계	1,069,461,825	1,051,249,578

(2) 당기 및 전기 중 연결실체의 감자차익 변동내역은 다음과 같습니다.

(단위: 천원)		
구분	당기	전기
기초	1,070,069,415	74,061,697
무상감자(*1)	-	503,347,990
출자전환(*2)	-	865
무상감자(*3)	-	486,808,073
무상감자(*4)	-	5,850,790
기말	1,070,069,415	1,070,069,415

(*1) 연결실체는 재무구조개선(채무자회생및 파산에 관한법률)에 따른 회생계획 인가 (2022년 8월 26일)에 따라 최대주주(Mahindra & Mahindra Ltd.)의 주식 10주를 동일 액면주식 1주로 병합하였습니다(효력발생일 2022년 9월 2일).

(*2) 연결실체는 재무구조개선(채무자회생및 파산에 관한법률)에 따른 회생계획 인가 (2022년 8월 26일)에 따라 채무의 출자전환이 발생하였으며, 이에 따라 단주가 발행하였습니다(효력발생일 2022년 9월 3일).

(*3) 연결실체는 재무구조개선(채무자회생및 파산에 관한법률)에 따른 회생계획 인가 (2022년 8월 26일)에 따라 발행주식 3.16주를 동일 액면주식 1주로 병합하였습니다(효력발생일 2022년 09월 19일).

(*4) 연결실체는 재무구조개선(채무자회생및 파산에 관한법률)에 따른 회생계획 인가 (2022년 8월 26일)에 따라 발행주식 3.16주를 동일 액면주식 1주로 병합하였습니다(효력발생일 2022년 11월 10일).

22. 기타자본구성요소

(1) 당기말 및 전기말 현재 연결실체의 기타자본구성요소 내역은 다음과 같습니다.

(단위: 천원)		
구분	당기말	전기말
자산재평가잉여금	223,495,126	223,495,126
해외사업환산차대	323,054	416,338
합계	223,818,180	223,911,464

(2) 당기 및 전기 중 해외사업환산손익의 변동내역은 다음과 같습니다.

(단위: 천원)		
구분	당기	전기
기초	416,338	641,119
해외사업환산손익의 변동	(93,284)	(224,781)
기말	323,054	416,338

23. 결손금

(1) 당기말 및 전기말 현재 결손금 내역은 다음과 같습니다.

(단위: 천원)		
구분	당기말	전기말
결손금	(1,145,361,124)	(1,117,038,040)

(2) 당기 및 전기 중 결손금의 변동내역은 다음과 같습니다.

(단위: 천원)		
구분	당기	전기
기초	(1,117,038,040)	(1,149,620,153)
당기순이익(손실)	8,924,265	(60,133,542)
순확정급여부채의 재측정요소	(37,243,501)	92,524,904
공동기업 순확정급여부채의 재측정요소	(3,848)	190,751
기말	(1,145,361,124)	(1,117,038,040)

24. 법인세비용

(1) 보고기간 종료일 현재 손익에 반영된 법인세비용은 다음과 같습니다.

(단위: 천원)		
구분	당기	전기
법인세 부담액	1,412,863	-
±일시적차이로 인한 이연법인세 변동액	(21,888,676)	14,388,938
±자본에 직접 가감되는 당기법인세	6,903,258	(14,388,938)
지배회사 법인세비용	(13,572,555)	-
종속기업 법인세비용	1,692,756	(1,740,585)

합계	(11,879,799)	(1,740,585)
----	--------------	-------------

(2) 당기 및 전기 중 주요 누적일시적차이 및 이연법인세자산(부채)의 증감내역은 다음과 같습니다.

① 당기

(단위: 천원)					
구분	기초	감소	증가	사업결합	기말
<차감(가산)할 일시적차이 및 세무상결손금>					
대손충당금	4,120,967	4,233,305	3,244,934	17,171,996	20,304,592
정부보조금	4,240,254	979,186	1,218,271	-	4,479,339
제품보증충당부채	96,834,231	96,834,231	107,995,675	-	107,995,675
퇴직급여충당부채	282,030,484	20,506,180	82,390,246	1,921,950	345,836,500
유형자산손상차손	88,008,925	19,196,763	7,924,147	-	76,736,309
유형자산	-	(146,203)	(869,828)	-	(723,625)
무형자산	1,858,056	1,033,633	312,710	-	1,137,133
감가상각비	17,640,104	2,249,922	2,582,905	-	17,973,087
충당부채	87,140,604	85,771,612	78,956,458	5,392,965	85,718,415
미지급비용	20,702,517	20,702,517	35,961,265	-	35,961,265
공동기업투자주식	(31,127,507)	(31,127,507)	-	-	-
종속기업투자주식	12,472,306	7,538,112	-	-	4,934,194
기타장기종업원급여	11,703,405	11,703,405	13,008,886	-	13,008,886
매출채권	-	-	-	-	-
미수금	(5,817,799)	(5,817,799)	(8,190,010)	-	(8,190,010)
토지	(482,641,903)	(74,920)	-	-	(482,566,983)
무형자산손상차손	85,755,344	13,174,668	12,073,059	-	84,653,735
금융리스채권	(3,663,374)	(3,663,374)	(2,492,922)	-	(2,492,922)
사용권자산	(10,653,623)	(10,653,623)	(6,067,179)	-	(6,067,179)
리스부채	8,776,392	8,776,392	8,631,099	-	8,631,099
전환사채	-	-	(14,878,474)	-	(14,878,474)
신주인수권부사채	-	-	72,899,688	-	72,899,688
파생상품부채	-	-	(60,660,952)	-	(60,660,952)
기타	18,103,437	15,855,074	10,233,688	1,135,443	13,617,494
세무상결손금	1,204,480,657	149,736,385	-	56,857,065	1,111,601,337
소 계	1,409,963,477	406,807,959	344,273,666	82,479,419	1,429,908,603
이연법인세자산(부채) 인식제외 금액	1,760,436,894				1,614,797,042
이연법인세자산(부채) 인식대상 금액	(350,473,417)				(184,888,439)
차감할 일시적차이 및 세무상 결손금으로 인한 이연법인세자산(부채)	(76,010,313)				(52,640,915)
<이월세액공제>					
이월세액공제	16,845,481	(3,396,197)	-	5,886,721	26,128,399
이연법인세자산(부채) 인식제외 금액	16,845,481	(3,396,197)	-	5,886,721	26,128,399
이연법인세자산(부채) 인식대상 금액	-	-	-	-	-
이월세액공제로 인한 이연법인세자산(부채)	-	-	-	-	-
이연법인세 총액	(76,010,313)	-	-	-	(52,640,915)

② 전기

(단위: 천원)				
구분	기초	감소	증가	기말
<차감(가산)할 일시적차이 및 세무상결손금>				
대손충당금	3,139,259	3,139,259	4,120,967	4,120,967
정부보조금	4,331,733	755,851	664,372	4,240,254
제품보증충당부채	104,830,673	104,830,673	96,834,231	96,834,231
퇴직급여충당부채	364,995,740	82,955,074	(10,182)	282,030,484
유형자산손상차손	96,152,262	8,257,079	113,742	88,008,925
무형자산	4,572,704	2,980,699	266,051	1,858,056
감가상각비	17,245,504	2,570,759	2,965,359	17,640,104
미지급금	79,941,848	79,941,848	87,140,604	87,140,604
미지급비용	82,545,087	82,545,087	20,702,517	20,702,517
공동기업투자주식	(30,279,099)	848,408	-	(31,127,507)
종속기업투자주식	17,742,724	5,270,418	-	12,472,306
기타장기종업원급여	14,687,238	14,687,238	11,703,405	11,703,405
매출채권	6,815,492	6,815,492	-	-
미수금	(1,391,842)	(1,391,842)	(5,817,799)	(5,817,799)
토지	(482,641,903)	-	-	(482,641,903)
무형자산손상차손	89,516,437	75,325,499	71,564,406	85,755,344
금융리스채권	(6,644,671)	(6,644,671)	(3,663,374)	(3,663,374)
사용권자산	(4,144,699)	(4,144,699)	(10,653,623)	(10,653,623)
리스부채	9,022,016	9,022,016	8,776,392	8,776,392
기타	7,306,239	(6,680,050)	4,117,148	18,103,437
세무상결손금	1,203,212,024	(1,268,633)	-	1,204,480,657
소 계	1,580,954,766	459,815,505	288,824,216	1,409,963,477
이연법인세자산(부채) 인식제외 금액	1,879,696,902			1,760,436,894
이연법인세자산(부채) 인식대상 금액	(298,742,136)			(350,473,417)
차감할 일시적차이 및 세무상 결손금으로 인한 이연법인세자산(부채)	(65,723,270)			(76,010,313)
<이월세액공제>				
이월세액공제	20,615,807	3,770,326	-	16,845,481
이연법인세자산(부채) 인식제외 금액	20,615,807	3,770,326	-	16,845,481
이연법인세자산(부채) 인식대상 금액	-	-	-	-
이월세액공제로 인한 이연법인세자산(부채)	-	-	-	-
이연법인세 총액	(65,723,270)	-	-	(76,010,313)

연결실체는 모든 가산할 일시적차이에 대하여 이연법인세 부채를 인식하였으며, 차감할 일시적차이는 과세소득의 발생가능성이 높은 경우에 인식하였습니다. 차감할 일시적차이의 소멸이 예상되는 기간과 동일한 회계기간에 가산할 일시적차이가 있는 경우 이연법인세자산을 인식하였으며, 이연법인세부채와 상계하여 표시하였습니다.

연결실체는 가산할 일시적차이와 소멸시기가 일치하는 차감할 일시적차이를 이연법인세자산

으로 인식하였습니다. 반면, M&A추진결과에 따라 불확실성으로 인한 이연법인세금액이 추가적으로 변동될 수 있습니다.

연결실체는 일시적차이, 이월결손금 및 이월세액공제에 대하여 미래과세소득의 발생으로 인한 법인세효과를 예측할 수 없어 이연법인세자산을 인식하지 않았습니다.

(3) 보고기간 종료일 현재 자본에 직접 가감되는 항목과 관련된 법인세 내역은 다음과 같습니다.

(단위: 천원)						
구분	당기말			전기말		
	세전금액	법인세효과	세후금액	세전금액	법인세효과	세후금액
토지재평가손익	278,800,357	(55,305,230)	223,495,127	278,800,357	(55,305,230)	223,495,127
확정급여제도 재측정요소	83,511,698	(17,903,720)	65,607,978	155,445,271	(24,806,978)	130,638,293
전환권대가	23,405,287	-	23,405,287	-	-	-
합계	385,717,342	(73,208,950)	312,508,392	434,245,628	(80,112,208)	354,133,420

(4) 당기말 현재 이연법인세자산으로 인식되지 않은 세무상결손금 및 이월세액공제의 만료 예상 정보는 다음과 같습니다.

(단위 : 천원)		
구분	세무상결손금	이월세액공제
1년 ~ 5년 이내	183,261,177	15,635,348
5년 ~ 10년 이내	928,340,160	10,493,051
합계	1,111,601,337	26,128,399

25. 비용의 성격별 분류

당기 및 전기 중 발생한 비용의 성격별 분류는 다음과 같습니다.

(단위: 천원)		
구분	당기	전기
재고자산의 변동	(233,859,305)	(84,035,077)
원재료투입 및 상품매입액	3,019,230,655	2,730,112,802
종업원급여	479,256,484	379,896,156
감가상각비	108,480,289	126,675,939
무형자산상각비	63,798,029	71,489,522
기타	286,915,219	311,151,558
합계(*)	3,723,821,371	3,535,290,900

(*) 매출원가 및 판매비와관리비의 합계입니다.

26. 판매비와관리비

(1) 당기 및 전기 중 판매비 세부내역은 다음과 같습니다.

(단위: 천원)

구분	당기	전기
판매보증비	58,810,744	31,300,508
판매수수료	110,857,324	146,093,819
광고선전비	14,840,885	10,228,996
수출제비	26,247,985	9,068,267
판매촉진비	12,441,812	31,490,915
기타판매비	16,325,478	13,022,557
합계	239,524,228	241,205,062

(2) 당기 및 전기 중 관리비 세부내역은 다음과 같습니다.

(단위: 천원)		
구분	당기	전기
급여	44,577,593	36,503,188
퇴직급여	5,529,302	4,734,678
복리후생비	10,612,823	7,879,505
임차료	12,327,889	9,157,363
지급수수료	23,109,564	34,388,381
감가상각비	5,749,021	9,682,867
경상개발비	16,882,694	20,222,584
무형자산상각비	2,086,958	2,082,842
대손상각비(환입)	(322,580)	586,339
기타관리비	34,840,839	32,569,451
합계	155,394,103	157,807,198

27. 기타영업외수익 및 비용

(1) 당기 및 전기 중 기타영업외수익 세부내역은 다음과 같습니다.

(단위: 천원)		
구분	당기	전기
외환차익	18,856,816	13,993,497
외화환산이익	3,311,528	559,467
유형자산처분이익	3,210,338	2,984,963
무형자산처분이익	828,815	-
기타	4,080,864	49,623,902
합계	30,288,361	67,161,829

(2) 당기 및 전기 중 기타영업외비용 세부내역은 다음과 같습니다.

(단위: 천원)		
구분	당기	전기
외환차손	15,741,868	22,011,968

외화환산손실	803,690	1,030,762
유형자산처분손실	3,816,643	1,465,981
무형자산처분손실	-	11,000
유형자산손상차손	-	40,797
무형자산손상차손	25,857	8,219
매출채권처분손실	770,448	32,387
공동기업처분손실	2,067,305	-
기타의대손상각비	26,823	681,222
기타	4,606,083	11,249,173
합계	27,858,717	36,531,509

28. 금융수익 및 금융비용

(1) 당기 및 전기 중 금융수익 세부내역은 다음과 같습니다.

(단위: 천원)		
구분	당기	전기
이자수익	6,934,542	3,600,944
당기손익인식지정금융자산평가이익	293,698	-
배당금수익	11,000	11,000
외환차익	6,673,801	5,506,282
외화환산이익	24,193	-
채무면제이익	8,803	31,913,462
합계	13,946,037	41,031,688

(2) 당기 및 전기 중 금융비용 세부내역은 다음과 같습니다.

(단위: 천원)		
구분	당기	전기
이자비용	2,033,883	12,625,342
외환차손	5,471,153	9,207,011
외화환산손실	368,795	-
파생상품거래손실	12,500	-
파생상품평가손실	24,521,712	-
합계	32,408,043	21,832,353

(3) 당기 및 전기 중 범주별로 분석한 금융순손익의 내역은 다음과 같습니다.

(단위: 천원)		
구분	당기	전기
상각후원가측정 금융자산및금융부채	5,767,508	19,188,335
당기손익-공정가치측정 금융자산	304,698	11,000
파생상품자산/부채	(24,534,212)	-

합계	(18,462,006)	19,199,335
----	--------------	------------

29. 주당순손익

(1) 당기 및 전기 중 기본주당순이익(손실) 산정내역은 다음과 같습니다.

(단위: 천원, 주)		
구분	당기	전기
당기순이익(손실)	8,924,265	(60,133,542)
보통주에 귀속되는 손익	8,924,265	(60,133,542)
가중평균유통보통주식수	186,956,024	56,286,104
기본주당순익	48원	(1,068)원
희석주당순익	47원	(1,068)원

희석주당이익은 모든 희석성 잠재적보통주가 보통주로 전환된다고 가정하여 조정한 가중평균 유통보통주식수를 적용하여 산정하고 있습니다. 연결실체가 보유하고 있는 희석성 잠재적 보통주로는 전환사채와 신주인수권이 있습니다. 전환사채는 보통주로 전환된 것으로 보며 당기순이익에 전환사채에 대한 이자비용에서 법인세 효과를 차감한 가액을 보통주당기순이익에 가산했습니다. 신주인수권부사채는 희석효과가 없음에 따라 희석주당순이익 계산시 포함하지 아니하였습니다.

전기말에는 연결실체가 발행한 희석성 잠재적보통주가 없으므로 기본주당순익과 희석주당순익은 동일합니다.

(2) 당기 및 전기의 유통보통주식수 산정내역은 다음과 같습니다.

① 당기

(단위: 주)					
구분	유통기간(개시)	유통기간(종료)	발행주식수(*)	가중치	유통주식수(*)
기초	2023-01-01	2023-12-31	186,956,024	365/365	186,956,024

② 전기

(단위: 주)					
구분	유통기간(개시)	유통기간(종료)	발행주식수(*)	가중치	유통주식수(*)
기초	2022-01-01	2022-12-31	15,551,741	365/365	15,551,741
출자전환	2022-09-03	2022-12-31	29,514,445	120/365	9,703,379
유상증자	2022-09-20	2022-12-31	73,098,000	103/365	20,627,655
유상증자	2022-10-20	2022-12-31	41,102,000	73/365	8,220,400
유상증자	2022-10-22	2022-12-31	7,148,100	71/365	1,390,452
출자전환	2022-11-08	2022-12-31	541,738	54/365	80,148
유상증자	2022-12-19	2022-12-31	20,000,000	13/365	712,329
합계					56,286,104

(*) 기업회계기준서 제1033호에 따라 전기 중 주식병합을 반영하여 발행주식수 및 유통주식수를 산정하였습니다.

(3) 당기 및 전기 희석주당순손익의 상세 산정내역은 다음과 같습니다.

(단위: 천원, 주)		
구분	당기	전기
보통주 당기순이익(손실)	8,924,265	(60,133,542)
세후 이자비용 등	560,160	-
희석보통주 당기순이익(손실)	9,484,425	(60,133,542)
가중평균유통보통주식수	186,956,024	56,286,104
전환사채 전환효과	16,971,081	-
희석가중평균유통보통주식수	203,927,105	56,286,104
희석주당이익(손실)	47원	(1,068)원

30. 영업으로부터 창출된 현금흐름

(1) 당기 및 전기 중 영업으로부터 창출된 현금흐름은 다음과 같습니다.

(단위: 천원)			
구분	당기		전기
1. 당기순이익(손실)		8,924,265	(60,133,542)
2. 조정사항		266,846,334	221,653,525
법인세비용(수익)	(11,879,799)		-
퇴직급여	38,203,186		43,413,413
감가상각비	108,480,289		126,675,939
무형자산상각비	63,798,029		71,489,522
사용권자산상각비	8,513,058		10,367,833
유형자산손상차손	-		40,797
무형자산손상차손	25,857		8,219
매출채권 처분손실	770,448		32,387
외화환산손익	(2,163,237)		471,294
유형자산처분손익	606,305		(1,519,057)
무형자산처분손익	(828,815)		11,000
이자손익	(4,900,659)		9,024,397
당기손익인식지정금융자산평가이익	(293,698)		-
배당금수익	(11,000)		(11,000)
파생상품평가손익	24,521,712		-
재고자산평가손실환입	(8,044,473)		(6,099,003)
판매보증충당부채 전입	40,658,874		20,812,008
판매촉진비	(1,182,830)		19,391,345
수출제비	8,340,889		142,938
대손상각비(환입)	(322,580)		586,339
기타의 대손상각비	26,823		680,865

지분법손실	(529,231)		(246,246)	
공동기업처분손실	2,067,305		-	
채무면제이익	(8,803)		(31,913,462)	
잡이익	(76,160)		(40,430,120)	
기타	1,074,844		(1,275,883)	
3. 영업활동으로 인한 자산·부채의 변동		(267,487,693)		(380,325,278)
매출채권의 증가	(86,115,991)		(29,745,718)	
미수금의 증가	(11,969,514)		(11,263,456)	
재고자산의 증가	(272,296,748)		(92,597,662)	
기타자산의 증가	(37,698,889)		(11,229,259)	
매입채무의 증가(감소)	108,778,450		(74,281,312)	
미지급금의 증가(감소)	27,830,973		(86,545,144)	
미지급비용의 증가(감소)	13,750,459		(59,114,416)	
제품보증충당부채의 감소	(30,193,183)		(28,737,111)	
충당부채의 증가(감소)	(13,734,728)		15,779,083	
퇴직금의 지급	(20,179,728)		(19,530,808)	
기타부채의 증가	54,341,206		16,940,525	
영업으로부터 창출된 현금흐름		8,282,906		(218,805,295)

(2) 당기 및 전기 중 현금의 유입과 유출이 없는 중요한 거래내역은 다음과 같습니다.

(단위: 천원)		
구분	당기	전기
유형자산 취득 관련 미지급금 변동	(47,058,246)	4,114,687
채무의 출자전환	-	475,143,845
무상감자	-	996,303,370

(3) 당기 및 전기 중 재무활동에서 생기는 부채의 변동내역은 다음과 같습니다.

① 당기

(단위: 천원)						
구분	기초금액	현금 변동		비현금 변동	환율변동	기말금액
		증가	감소	기타	증가(감소)	
일반단기차입금	-	70,750,304	(25,836,874)	344,602	-	45,258,032
전환사채	-	108,500,000	(402,536)	(18,329,356)	-	89,768,108
유동성신주인수권부사채	-	150,500,000	(1,270,354)	(51,369,353)	-	97,860,293
리스부채	8,871,054	-	(7,141,709)	9,684,891	4,586	11,418,822
합계	8,871,054	329,750,304	(34,651,473)	(59,669,216)	4,586	244,305,255

② 전기

(단위: 천원)						
구분	기초금액	현금 변동		비현금 변동	환율변동	기말금액

		증가	감소	기타	증가(감소)	
일반단기차입금	314,998,021	90,000,000	(319,022,348)	(85,975,673)	-	-
장기차입금	40,000,000	30,000,000	(30,000,000)	(40,000,000)	-	-
리스부채	9,241,756	-	(7,617,925)	7,247,223	4,031	8,871,054
예수보증금	15,512,588	14,971,609	-	(30,484,197)	-	-
합 계	379,752,365	134,971,609	(356,640,273)	(149,212,647)	4,031	8,871,054

31. 부문별 보고

(1) 연결실체는 영업수익을 창출하는 재화나 용역의 성격 및 서비스를 제공하기 위한 자산의 특성 등을 고려하여 연결실체 전체를 단일 보고부문으로 결정하였습니다. 따라서, 보고부문 별 영업손익 및 법인세비용차감전순손익, 자산·부채총액에 대한 주석 기재는 생략하였습니다.

(2) 당기 및 전기 중 각 지역에 대한 매출 정보내역은 다음과 같습니다.

(단위: 천원)		
구분	당기	전기
한국	2,191,879,391	2,227,552,458
유럽	952,174,445	611,050,599
남미	135,103,963	246,586,590
아시아·태평양	526,430,576	397,875,354
기타	229,923,458	118,158,772
연결조정	(299,142,864)	(177,882,900)
합계	3,736,368,969	3,423,340,873

비유동자산의 경우 대부분 국내에 소재하므로 별도 기재하지 아니하였으며 매출액의 대부분은 개인 및 해외대리점과의 계약을 통해 발생하므로 매출액의 10%를 초과하는 주요 고객은 없습니다.

(3) 당기 및 전기 중 제품 및 용역에 대한 매출 정보내역은 다음과 같습니다.

(단위: 천원)		
구분	당기	전기
제품	3,177,290,501	2,976,339,481
상품 등	359,157,860	298,268,392
기타	199,920,608	148,733,000
합계	3,736,368,969	3,423,340,873

(4) 계약잔액

고객과의 계약에서 생기는 수취채권, 계약자산 및 계약부채는 다음과 같습니다.

(단위: 천원)		
구분	당기말	전기말

고객과의 계약에서 생기는 수취채권	228,107,038	135,270,116
계약부채(*)	106,499,911	37,517,128

(*) 계약부채는 고객과의 계약에서 발생한 선수금과 기간에 걸쳐 이행하는 보증 및 운송계약 으로부터 발생한 선수수익이 포함되어 있습니다.

32. 특수관계자와의 거래

(1) 당기말 현재 연결실체의 특수관계자는 다음과 같습니다.

구분	특수관계자의 명칭
최상위지배기업	KG케미칼(주)
지배기업	KG이티에스(주)(*1)
기타특수관계자	KG캐피탈(주)(구, 에스와이오토캐피탈(주))(*2), KG 대규모기업집단 소속 계열회사

(*1) KG모빌리티홀딩스(주)는 전기 중(2022년 9월 20일) 유상증자로 인하여 최대주주가 되었고, 2023년 6월 12일 임시주주총회에서 KG이티에스(주)에 피합병 승인 되어, 2023년 8월 2일자로 KG이티에스(주)에 흡수합병되어 최대주주가 변경 되었습니다.

(*2) 당기 중 지분 전액을 (주)KG이니시스에 처분하여 공동기업에서 기타의 특수관계자로 변경되었습니다.

(2) 당기 및 전기 중 특수관계자 거래 내역은 다음과 같습니다.

① 당기

(단위: 천원)						
구분	회사의 명칭	매출	기타수익	자산취득	매입	기타비용
최상위지배기업	KG케미칼(주)	86,569	-	-	281,340	81,948
지배기업	KG이티에스(주)	166,004	-	-	-	-
기타특수관계사	KG ICT(주)	-	-	4,412,359	-	5,439,115
	이데일리엠(주)	-	-	-	-	199,700
	이데일리(주)	-	-	-	-	5,150
	(주)KG할리스에프앤비	34,916	-	-	-	155,734
	(주)KG제로인	-	-	321,520	-	569,142
	(주)이데일리씨앤비	-	-	-	-	10,705
	(주)KG프레시	181,167	-	-	-	1,038,973
	(주)KG써닝라이프	132,757	-	-	-	106,895
	(주)KG모빌리언스	-	-	-	-	31,065
	(주)에듀원	-	-	-	-	111,561
	KG지엔에스(주)	576,981	-	-	-	-
	(주)KG이니시스	-	-	20,473	-	4,442,736
	LB전문투자형사모부동산투자신탁9호	-	-	3,243,226	-	159,458
	KG캐피탈(주)	-	94,833	-	-	40,413,420
합계		1,178,394	94,833	7,997,578	281,340	52,765,602

② 전기

(단위: 천원)						
구분	회사의 명칭	매출	기타수익	자산취득	매입	기타비용

최상위지배기업(*)	케이지케이칼㈜	-	-	-	139,876	-
지배기업(*)	케이지모빌리티홀딩스㈜	-	-	-	-	797,260
기타특수관계자(*)	케이지아이씨티㈜	-	-	399,300	-	-
	케이지에듀원㈜	-	-	-	-	2,000
	케이지할리스에프앤비㈜	-	-	-	-	262,461
	케이지제로인㈜	-	-	37,100	-	-
	이데일리씨앤비㈜	-	-	-	-	12,000
공동기업	케이지프레시㈜	-	-	-	-	265,359
	에스와이오토크캐피탈 주식회사	-	736	-	-	1,792,292
합계		-	736	436,400	139,876	3,131,372

(*) 해당 거래내역은 전기 중 당사의 특수관계자에서 포함된 이후의 거래내역입니다.

(3) 당기말 및 전기말 현재 채권·채무잔액은 다음과 같습니다.

① 당기말

(단위: 천원)						
구분	회사의 명칭	채권		채무		
		매출채권	기타채권	매입채무	기타채무	리스부채
최상위지배기업	KG케이칼㈜	-	-	10,877	-	-
지배기업	KG ETS㈜	13,720	-	-	7	-
기타특수관계자	KG ICT㈜	-	-	-	3,097,806	944,425
	㈜KG할리스에프앤비	-	-	-	112,810	-
	㈜KG제로인	-	-	-	61,036	-
	㈜KG프레시	6,950	-	-	7,920	-
	㈜KG씨닝라이프	6,950	-	-	1,109	-
	㈜에듀원	-	-	-	116,862	-
	㈜KG이니시스	-	-	-	4	-
	LB전문투자형사모부동산투자신탁9호	-	751,500	-	-	3,184,211
KG캐피탈㈜	-	-	-	196,462	-	
합계		27,620	751,500	10,877	3,594,016	4,128,636

② 전기말

(단위: 천원)				
구분	회사의 명칭	채권	채무	
		매출채권	매입채무	기타채무
최상위지배기업	케이지케이칼㈜	-	28,152	-
기타특수관계자	케이지에듀원㈜	-	-	2,200
	케이지할리스에프앤비㈜	-	-	263,663
	케이지제로인㈜	-	-	40,810
합계		-	28,152	306,673

(4) 당기 및 전기 중 특수관계자와의 자금 거래내역은 다음과 같습니다.

(단위: 천원)

구분	거래상대방	거래내역	당기	전기
최상위지배기업	케이지케이미칼(주)	출자전환	-	5,495
지배기업	케이지모빌리티홀딩스(주)	유상증자	-	550,000,000
기타특수관계자	(주)KG이니시스	공동기업투자주식처분	20,934,400	-
	케이지스틸(주)	출자전환	-	130,130

(5) 당기 중 특수관계자로부터 제공받은 지급보증은 다음과 같습니다.

당기말 현재 연결실체는 전환사채와 관련하여 특수관계자인 KG모빌리티홀딩스(주)로부터 사채원리금 상환에 대해 연대보증을 제공받고 있습니다. KG모빌리티홀딩스(주)는 2023년 6월 12일 임시주주총회에서 KG이티에스(주)에 피합병 승인 되어, 2023년 8월 2일자로 KG이티에스(주)에 흡수합병되었습니다.

(6) 당기와 전기 중 연결실체가 주요 경영진(미등기임원 포함)에 대한 보상을 위해 비용으로 반영한 금액은 다음과 같습니다.

(단위: 천원)		
구분	당기	전기
단기종업원급여	4,127,615	2,584,973
퇴직급여	673,046	182,483

33. 금융상품

(1) 자본위험관리

연결실체는 부채와 자본 잔액의 최적화를 통하여 주주이익을 극대화시키는 동시에 계속기업으로서 지속될 수 있도록 자본을 관리하고 있습니다. 연결실체는 자본관리지표로 부채비율을 이용하고 있으며 이 비율은 총부채를 총자본으로 나누어 산출하고 있으며 총부채 및 총자본은 연결재무제표의 금액을 기준으로 계산합니다. 또한, 연결실체는 외부적으로 강제된 자기자본규제를 받는 대상은 아닙니다.

당기말 및 전기말 현재 부채비율은 다음과 같습니다.

(단위: 천원)		
구분	당기말	전기말
부채	1,552,700,998	909,004,172
자본	1,082,699,001	1,092,903,123
부채비율	143.41%	83.17%

(2) 당기말 및 전기말 현재 연결실체의 금융자산과 금융부채의 범주별 내역은 다음과 같습니다.

1) 금융자산

① 당기말

(단위: 천원)		
----------	--	--

구분	상각후원가	당기손익 공정가치측정	합계	공정가치
현금및현금성자산	58,033,181	-	58,033,181	58,033,181
단기금융상품	5,774,189	110,293,698	116,067,887	116,067,887
장기금융상품	7,243,214	-	7,243,214	7,243,214
매출채권및기타채권	284,111,427	-	284,111,427	284,111,427
비유동금융자산	-	609,772	609,772	609,772
합계	355,162,011	110,903,470	466,065,481	466,065,481

② 전기말

(단위: 천원)				
구분	상각후원가	당기손익 공정가치측정	합계	공정가치
현금및현금성자산	104,961,806	-	104,961,806	104,961,806
단기금융상품	5,808,774	-	5,808,774	5,808,774
장기금융상품	4,000	-	4,000	4,000
매출채권및기타채권	186,665,279	-	186,665,279	186,665,279
비유동금융자산	-	560,000	560,000	560,000
합계	297,439,859	560,000	297,999,859	297,999,859

2) 금융부채

① 당기말

(단위: 천원)				
구분	상각후원가	당기손익 공정가치측정	합계	공정가치
매입채무및기타채무	464,558,830	-	464,558,830	464,558,830
차입금	45,258,032	-	45,258,032	45,258,032
전환사채	89,768,108	-	89,768,108	89,768,108
신주인수권부사채	97,860,293	-	97,860,293	97,860,293
기타부채	11,418,822	-	11,418,822	11,418,822
파생상품부채	-	76,715,556	76,715,556	76,715,556
합계	708,864,085	76,715,556	785,579,641	785,579,641

② 전기말

(단위: 천원)		
구분	상각후원가	공정가치
매입채무및기타채무	258,307,313	258,307,313
기타부채	8,871,054	8,871,054

합계	267,178,367	267,178,367
----	-------------	-------------

(3) 재무위험관리

연결실체는 신용위험, 유동성 위험과 시장위험에 노출되어 있습니다. 연결실체는 이러한 위험요소들을 관리하기 위하여 각각의 위험요인에 대해 면밀하게 모니터링하고 대응하는 위험관리 정책 및 프로그램을 운영하고 있습니다.

재무위험관리의 대상이 되는 연결실체의 금융자산은 현금 및 현금성자산, 비유동금융자산, 매출채권 및 기타채권 등으로 구성되어 있으며 금융부채는 매입채무 및 기타채무, 차입금 등으로 구성되어 있습니다.

1) 시장위험

가. 환율변동위험

연결실체는 글로벌 영업 및 장부통화와 다른 수입과 지출로 인해 외화 환포지션이 발생하며, 환포지션이 발생하는 주요 외화로는 USD, EUR, JPY 등이 있습니다. 연결실체는 외화로 표시된 채권과 채무 관리를 통하여 환노출 위험을 주기적으로 평가, 관리 및 보고하고 있습니다.

아래 표는 각 외화에 대한 원화 환율의 10% 변동시 민감도를 나타내고 있습니다. 민감도분석은 결제되지 않은 외화표시 화폐성항목만 포함하며, 당기말에 환율이 10% 변동할 경우를 가정하여 외화환산을 조정합니다.

(단위: 천원)		
종류	환율10% 상승시	환율10% 하락시
USD	3,090,381	(3,090,381)
EUR	11,635,620	(11,635,620)
JPY	(2,476,659)	2,476,659
기타	14,187,817	(14,187,817)
합계	26,437,159	(26,437,159)

나. 이자율 위험

이자율 민감도 분석은 당기말 현재 비파생상품의 이자율위험노출에 근거하여 수행되었습니다. 이자율위험을 주요 경영진에게 내부적으로 보고하는 경우 0.5% 증감이 사용되고 있으며, 이는 합리적으로 발생가능한 이자율 변동치에 대한 경영진의 평가를 나타냅니다.

연결실체는 보고기간종료일 현재 변동금리부 차입금이 존재하지 않으므로, 이자율위험에 노출되어 있지 않습니다.

2) 신용위험

매출채권은 다수의 거래처로 구성되어 있고, 다양한 지역에 분산되어 있습니다. 매출채권에 대하여 신용평가가 지속적으로 이루어지고 있으며, 필요한 경우 신용보증보험계약을 체결하고 있습니다.

연결실체의 주요 매출유형인 대리점매출에 신용위험이 발생하면 대리점이 모든 위험을 부담

합니다. 즉, 연결실체는 대리점에 대하여 약정책임율과 약정초과율이라는 두가지의 관리지표를 이용하여 관리지표가 정해진 비율을 초과하면 출고제한을 가하여제품매출시 발생하는 신용위험을 이전하고 있습니다. 연결실체의 매출채권은 통상적으로 30일 이내에 모두 회수되지만, 어음 등으로 결제되는 경우 회수기간이 길어져 75일 정도 내에 회수되고 있습니다.

연결실체는 90일 초과 매출채권 및 사고채권(부도, 청산, 파산, 법정관리, 화의, 실종,완전자본잠식 등)에 대하여는 개별분석을 통하여 채권별 회수가능성을 검토하여 대손충당금을 설정하고 있습니다.

당기말 및 전기말 현재 연결실체의 신용위험에 대한 최대노출정도는 다음과 같습니다.

(단위: 천원)		
구분	당기말	전기말
매출채권 및 기타채권	284,111,427	186,665,279
단기금융상품	5,774,189	5,808,774

신용위험에 노출된 금융자산 중 상기 매출채권 및 기타채권을 제외한 나머지 금융자산은 장부금액이 신용위험에 대한 최대 노출정도를 가장 잘 나타내는 경우에 해당하여 상기 공시에서 제외하고 있습니다.

3) 유동성 위험

연결실체는 적정 유동성의 유지를 위하여 주기적인 자금수지 예측, 조정을 통해 유동성위험을 관리하고 있습니다. 연결실체는 원활한 자금운영을 할 수 있도록 신용등급 등이 일정 수준 이상인 국내외 금융기관에 매출채권을 매각하고 있습니다.

당기말 및 전기말 현재 금융부채의 잔존계약만기에 따른 만기분석(명목가액 기준)은 다음과 같습니다.

① 당기말

(단위: 천원)				
구분	1년 미만	1년 이후	합계	
매입채무	268,339,549	-	-	268,339,549
미지급금	183,176,921	-	-	183,176,921
단기차입금(*)	45,258,032	-	-	45,258,032
리스부채(장단기 포함)(*)	6,051,899	6,348,857	-	12,400,756
파생상품부채	76,715,556	-	-	76,715,556
기타지급채무	1,707,778	-	-	1,707,778
전환사채(*)	785,000	116,778,491	-	117,563,491
신주인수권부사채(*)	-	159,770,499	-	159,770,499
장기미지급금	-	11,334,582	-	11,334,582
합계	582,034,735	294,232,429	-	876,267,164

(*) 만기분석시 예상 이자비용을 포함하였으며, 기한이익상실에 따른 연체이자 포함하지

않았습니다.

② 전기말

(단위: 천원)			
구분	1년 미만	1년 이후	합계
매입채무	152,401,057	-	152,401,057
미지급금	103,517,199	-	103,517,199
단기차입금(*)	-	-	-
리스부채(장단기 포함)(*)	5,296,666	3,877,094	9,173,760
기타지급채무	2,214,986	-	2,214,986
장기미지급금	-	174,070	174,070
합계	263,429,908	4,051,164	267,481,072

(*) 만기분석시 예상 이자비용을 포함하였으며, 기한이익상실에 따른 연체이자 는 포함하지 않았습니다.

(4) 금융상품의 공정가치

1) 경영진은 연결재무제표에 상각후원가로 인식되는 금융자산 및 금융부채의 장부금액은 공정가치와 유사하다고 판단하고 있습니다.

2) 공정가치 측정에 적용된 평가기법과 가정
 금융자산 및 금융부채의 공정가치는 다음과 같이 결정하였습니다.

- 표준거래조건과 활성시장이 존재하는 금융자산과 금융부채의 공정가치는 시장가격을 참고하여 결정하였습니다.
- 파생상품의 공정가치는 공시된 가격을 이용하여 계산되었습니다. 다만 공시된 가격을 이용할 수 없다면, 옵션이 아닌 파생상품의 경우에는 금융상품의 기간에 대하여 적용가능한 수익률곡선을 사용하여 할인된 현금흐름 분석을 수행하며, 옵션인 파생상품의 경우에는 옵션가격결정모형을 사용하고 있습니다. 통화선도계약은 공시된 선도환율과 계약의 만기와 일치하는 공시된 이자율로부터 도출된 수익률곡선을 사용하여 측정하였습니다. 이자율스왑은 공시된 이자율로부터 도출된 적용가능한 수익률곡선에 기초하여 추정되고 할인된 미래현금흐름의 현재가치로 측정하였습니다.

3) 연결실체는 연결재무상태표에 공정가치로 측정되는 금융상품에 대하여 공정가치측정에 사용된 투입변수에 따라 다음과 같은 공정가치 서열체계로 분류하였습니다.

- (수준 1) 동일한 자산이나 부채에 대한 활성시장에서의 (조정되지 않은) 공시가격
- (수준 2) 직접적으로(예: 가격) 또는 간접적으로(예: 가격에서 도출되어) 관측가능한, 자산이나 부채에 대한 투입변수. 단, 수준 1에 포함된 공시가격은 제외함
- (수준 3) 관측가능한 시장자료에 기초하지 않은, 자산이나 부채에 대한 투입변수(관측가능하지 않은 투입변수)

당기말 현재 최초 인식 후 공정가치로 측정되는 금융상품을 공정가치가 시장에서 관측 가능한 정도에 따라 수준 1에서 수준 3으로 분류하여 분석한 것입니다.

① 당기말

(단위: 천원)				
구분	수준 1	수준 2	수준 3	합계
파생상품부채	-	-	76,715,556	76,715,556

34. 사업결합

(1) 당기 중 발생한 사업결합의 내역은 다음과 같습니다.

(단위: 천원)					
피취득회사	주요 영업활동	취득목적	취득일(*1)	취득한 지분	이전대가(*2)
케이지모빌리티커머셜㈜	CNG버스 및 전기버스 판매	사업다각화	2023-09-26	100%	55,000,000

(*1) 지분취득일은 2023년 9월 26일이나, 회생절차 종결시점까지 지배력을 행사할 수 없어 지배력 획득일을 2023년 12월 31일자로 판단하여 사업결합 회계처리를 하였습니다.

(*2) 이전대가는 전액 현금및현금성자산입니다.

(2) 당기에 발생한 사업결합으로 인하여 취득일에 취득한 자산과 인수한 부채의 공정가치는 다음과 같습니다.

(단위: 천원)		
구분	과목	케이지모빌리티커머셜㈜
식별가능한 자산의 공정가치	유동자산	
	현금및현금성자산	2,279,991
	매출채권	3,386,995
	채고자산	29,997,343
	기타유동자산	4,111,891
	비유동자산	
	유형자산	47,188,791
	무형자산	357,597
	기타자산	10,646,263
		자산총계
식별가능한 부채의 공정가치	유동부채	
	매입채무	3,145,721
	단기차입금	17,800,000
	기타유동부채	13,545,622
	비유동부채	
	순확정급여부채	1,699,699
	기타비유동부채	13,620,133
		부채총계
식별가능한 순자산 공정가치 합계		48,157,696

(3) 당기 중 발생한 사업결합으로 인식한 영업권은 다음과 같습니다.

(단위: 천원)	
구분	케이지모빌리티커머셜(주)
이전대가	55,000,000
가산: 비지배지분	-
차감: 식별가능한 취득한 순자산의 공정가치	48,157,697
영업권	6,842,303

(4) 당기 중 발생한 사업결합으로 인한 순현금유출은 다음과 같습니다.

(단위: 천원)	
구분	케이지모빌리티커머셜(주)
현금으로 지급한 대가	55,000,000
차감: 취득한 현금 및 현금성자산	2,279,991
순현금유출	52,720,009

35. 회생절차 종결

연결실체는 2020년 12월 21일 서울회생법원에 채무자 회생 및 파산에 관한 법률에 따른 회생절차 개시를 신청하여, 2021년 4월 15일에 서울회생법원으로부터 회생절차개시를 결정받았습니다. 한편, 연결실체의 재무구조를 개선하여 회생채무를 조기에 변제하기 위한 방안으로 서울회생법원 실무준칙 제241호 '회생절차에서의 M&A'에 의거 회생계획 인가 전 M&A를 추진 중, 공개입찰 방법을 통해 인수자로 선정된 '에디슨모터스 컨소시엄'과의 투자계약이 해제됨에 따라, 2022년 4월 8일자로 서울회생법원으로부터 부득이한 사유가 있다고 인정받아, 동일자로 인가 전 M&A를 재추진(Stalking-Horse Bid 방식의 M&A) 및 회생계획안 가결 기간(2022년 10월 15일까지)의 연장을 받았습니다.

이에 따라, 재추진한 인가 전 M&A와 관련하여 서울회생법원은 2022년 6월 28일자로 KG 컨소시엄을 최종 인수예정자로 확정하였으며, KG 컨소시엄의 투자계약 내용이 반영된 회생계획을 2022년 8월 26일자로 인가하였습니다.

한편, 연결실체는 회생계획인가 이후, 대부분의 회생계획상 의무를 이행하여 "채무자회생 및 파산에 관한 법률" 제283조 제1항에 따라, 2022년 11월 11일자로 서울회생법원으로부터 회생절차 종결 결정을 받았습니다.

연결실체의 인가된 회생계획의 구체적인 내용은 다음과 같습니다.

일자	제목	내용
2022.08.16	M&A 투자계약에 따른 인수대금 입금	인수대금: 3,655억,
2022.09.02	기존 대주주(M&M)를 대상으로 한 주식병합 무상감자	기존 대주주 보유지분 111,855,108주에 대하여 10:1 주식병합
2022.09.03	회생채권에 대한 출자전환(*)	회생채권 4,666억에 대하여 출자전환
2022.09.19	출자전환된 신주를 대상으로 한 주식병합 무상감자	출자전환된 신주(93,316,700주)에 대하여 3.16:1 주식병합

2022.09.20	1차 유상증자(M&A 인수대금의 자본전환)	인수대금: 3,655억, 73,098,000주
2022.10.20	2차 유상증자	납입대금: 2,055억, 41,102,000주
2022.10.22	임금채권의 출자전환	임금채권 357억에 대하여 출자전환
2022.11.08	외화채권의 환율적용 차이로 인한 추가 출자전환	해외채권 86억에 대하여 출자전환
2022.11.10	추가 출자전환 된 외화채권 신주를 대상으로 한 주식 병합 무상감자	추가 출자전환된 외화채권 신주에 대하여 3.16:1 주식병합

(*) 당기말 현재 연결실체의 회생채무의 출자전환내역은 다음과 같습니다.

(단위: 천원)				
구분	채권금액	출자전환금액	단주	출자전환 주식수(*)
회생채권(상거래채권)	330,200,385	330,199,530	855	66,039,906
회생채권(대여금채권)	2,019,041	2,019,040	1	403,808
회생채권(구상채권)	490,752	490,750	2	98,150
회생채권(특수관계인 상거래채권)	6,674,227	6,674,225	2	1,334,845
회생채권(특수관계인 대여금 및 구상채권)	127,023,256	127,023,255	1	25,404,651
회생채권(임원급여채권)	176,704	176,700	4	35,340
회생채권(외화채권)	8,559,480	8,559,480	-	1,711,896
합계	475,143,845	475,142,980	865	95,028,596

(*) 출자전환된 신주는 2022년 9월 19일자로 3.16:1로 주식병합되었습니다.

(2) 주권 매매거래정지 해제

연결실체는 추가 개선기간(2023년 4월 14일) 내인 2023년 3월 14일자로 2022년 12월 31일자로 종료되는 재무제표에 대한 적정 감사의견을 받아서 형식적 상장폐지 사유를 해소 하였습니다.

그러나, 상장 적격성 실질심사 사유 발생으로 인하여 2023년 4월 4일자로 기업심사위원회 심의대상으로 결정되었으며, 한국거래소는 2023년 4월 27일에 회사의 상장적격성 유지 여부 심의를 위해 기업심사위원회를 개최하여 상장유지를 결정하였고, 2023년 4월 28일부터 주권 매매거래정지가 해제되었습니다.

36. 보고기간 후 사건

지배기업의 주가 하락으로 인하여 조정가액 적용일인 2024년 3월 5일 이후 제 122 회 무기명 이권부 무보증 분리형 공모 신주인수권부사채의 행사가액이 8,411원에서 8,133원으로 조정되었습니다.

이러한 행사가액의 하락으로 제122회 무기명 이권부 무보증 분리형 공모 신주인수권부사채의 행사가능 주식수는 17,893,235주에서 18,504,856주로 증가하였습니다.

4. 재무제표

4-1. 재무상태표

재무상태표

제 62 기 2023.12.31 현재

제 61 기 2022.12.31 현재

제 60 기 2021.12.31 현재

(단위 : 원)

	제 62 기	제 61 기	제 60 기
자산			
유동자산	1,100,670,525,426	618,371,263,888	439,115,224,271
현금및현금성자산	45,401,145,529	94,765,997,718	45,834,173,311
단기금융상품	116,067,887,230	5,808,774,161	21,275,651,032
매출채권	361,902,114,933	194,229,197,164	139,774,056,665
미수금	26,227,313,783	15,025,554,100	3,523,996,527
기타수취채권	32,846,886,962	24,437,190,797	23,435,199,497
재고자산	393,533,464,813	196,490,439,812	134,530,829,402
기타자산	124,691,712,176	87,614,110,136	70,741,317,837
비유동자산	1,485,643,745,977	1,360,346,935,717	1,410,608,852,903
장기금융상품	4,000,000	4,000,000	4,000,000
기타비유동채권	44,143,815,737	26,545,384,303	37,615,775,915
기타비유동금융자산	560,000,000	560,000,000	560,000,000
유형자산	1,192,615,641,353	1,148,114,121,235	1,190,309,297,184
무형자산	186,512,000,899	163,993,924,410	167,499,123,037
종속기업투자주식	55,500,000,000		
공동기업투자주식		10,200,000,000	10,200,000,000
기타비유동자산	271,517,991	275,882,442	275,957,442
사용권자산	6,036,769,997	10,653,623,327	4,144,699,325
자산총계	2,586,314,271,403	1,978,718,199,605	1,849,724,077,174
부채			
유동부채	861,659,616,196	387,450,519,340	1,340,226,099,113
매입채무	265,007,692,317	148,976,045,374	515,796,051,556
미지급금	169,529,871,627	93,494,028,356	277,222,798,106
단기차입금	45,258,031,822		314,998,020,934
유동성신주인수권부사채	97,860,293,165		
미지급비용	36,035,813,370	20,702,517,079	101,017,253,975
파생상품부채	76,715,556,284		
제품보증충당부채	38,748,093,578	40,689,846,014	46,539,918,160
유동성기타장기종업원급여부채	2,773,449,000		
기타충당부채	20,351,476,547	23,705,589,500	35,426,690,646
기타부채	104,616,345,970	54,924,511,469	44,215,679,018

유동성리스부채	4,762,992,516	4,957,981,548	5,009,686,718
비유동부채	639,513,910,099	501,856,390,398	604,492,693,022
전환사채	89,768,107,596		39,999,999,979
장기미지급금	89,921,202	174,069,782	64,062,462
기타장기부채	6,064,976,709	7,789,805,749	14,125,559,059
순확정급여부채	342,072,841,229	280,119,083,673	363,150,321,618
기타장기종업원급여부채	10,235,437,386	11,703,405,047	14,687,237,596
장기제품보증충당부채	69,247,581,381	56,144,385,482	58,290,755,201
비유동충당부채	59,973,973,436	61,995,021,786	44,439,157,605
리스부채	3,837,539,526	3,818,410,442	4,012,329,332
이연법인세부채	58,223,531,634	80,112,208,437	65,723,270,170
부채총계	1,501,173,526,295	889,306,909,738	1,944,718,792,135
자본			
자본금	934,780,120,000	934,780,120,000	749,200,010,000
자본잉여금	1,069,461,824,731	1,051,249,578,367	77,231,311,841
기타자본구성요소	223,495,126,394	223,495,126,394	223,495,126,394
이익잉여금(결손금)	(1,142,596,326,017)	(1,120,113,534,894)	(1,144,921,163,196)
자본총계	1,085,140,745,108	1,089,411,289,867	(94,994,714,961)
자본과부채총계	2,586,314,271,403	1,978,718,199,605	1,849,724,077,174

4-2. 포괄손익계산서

포괄손익계산서

제 62 기 2023.01.01 부터 2023.12.31 까지

제 61 기 2022.01.01 부터 2022.12.31 까지

제 60 기 2021.01.01 부터 2021.12.31 까지

(단위 : 원)

	제 62 기	제 61 기	제 60 기
매출액	3,780,018,267,767	3,423,547,320,788	2,417,230,988,886
매출원가	3,398,566,815,416	3,158,984,889,516	2,372,335,265,439
매출총이익	381,451,452,351	264,562,431,272	44,895,723,447
판매비와관리비	376,475,302,707	382,050,870,069	305,587,292,144
영업이익(손실)	4,976,149,644	(117,488,438,797)	(260,691,568,697)
기타이익	40,834,504,903	66,981,897,858	22,403,482,200
기타손실	25,648,868,690	36,323,833,433	15,487,481,413
금융수익	13,415,053,606	40,920,841,268	4,485,202,692
금융원가	32,391,015,379	21,807,742,377	16,566,271,537
법인세비용차감전순이익(손실)	1,185,824,084	(67,717,275,481)	(265,856,636,755)
법인세비용(수익)	(13,572,555,460)		
당기순이익(손실)	14,758,379,544	(67,717,275,481)	(265,856,636,755)
기타포괄손익	(37,241,170,667)	92,524,903,783	256,116,022,483
당기손익으로 재분류되지 않는항목(세후기타포괄손익)			
확정급여제도의 재측정손익(세후기타포괄손익)	(37,241,170,667)	92,524,903,783	32,620,896,089
자산재평가손익(세후기타포괄손익)			223,495,126,394
당기손익으로 재분류될 수 있는 항목(세후기타포괄손익)			
총포괄손익	(22,482,791,123)	24,807,628,302	(9,740,614,272)
주당이익			
기본주당이익(손실) (단위 : 원)	79.0	(1,203.0)	(17,095.0)
희석주당이익(손실) (단위 : 원)	75.0	(1,203.0)	(17,095.0)

4-3. 자본변동표

자본변동표

제 62 기 2023.01.01 부터 2023.12.31 까지

제 61 기 2022.01.01 부터 2022.12.31 까지

제 60 기 2021.01.01 부터 2021.12.31 까지

(단위 : 원)

	자본					
	자본금	자본잉여금	기타자본구성요소	기타포괄손익누계액	이익잉여금	자본 합계
2021.01.01 (기초자본)	749,200,010,000	78,162,820,250			(911,685,422,530)	(84,322,592,280)
당기순이익(손실)					(265,856,636,755)	(265,856,636,755)
순확정급여부채의재측정요소					32,620,896,089	32,620,896,089
자산재평가손익		223,495,126,394				223,495,126,394
무상감자						
출자전환		(931,508,409)				(931,508,409)
전환권대가						
주식발행비						
유상증자						
2021.12.31 (기말자본)	749,200,010,000	77,231,311,841	223,495,126,394		(1,144,921,163,196)	(94,994,714,961)
2022.01.01 (기초자본)	749,200,010,000	77,231,311,841	223,495,126,394		(1,144,921,163,196)	(94,994,714,961)
당기순이익(손실)					(67,717,275,481)	(67,717,275,481)
순확정급여부채의재측정요소					92,524,903,783	92,524,903,783
자산재평가손익						
무상감자	(996,006,853,643)	996,006,853,643				
출자전환	474,846,463,643	(21,368,659,117)				453,477,804,526
전환권대가						
주식발행비		(619,928,000)				(619,928,000)
유상증자	706,740,500,000					706,740,500,000
2022.12.31 (기말자본)	934,780,120,000	1,051,249,578,367	223,495,126,394		(1,120,113,534,894)	1,089,411,289,867
2023.01.01 (기초자본)	934,780,120,000	1,051,249,578,367	223,495,126,394		(1,120,113,534,894)	1,089,411,289,867
당기순이익(손실)					14,758,379,544	14,758,379,544
순확정급여부채의재측정요소					(37,241,170,667)	(37,241,170,667)
자산재평가손익						
무상감자						
출자전환						
전환권대가		23,405,287,064				23,405,287,064
주식발행비		(5,193,040,700)				(5,193,040,700)
유상증자						
2023.12.31 (기말자본)	934,780,120,000	1,069,461,824,731	223,495,126,394		(1,142,596,326,017)	1,085,140,745,108

4-4. 현금흐름표

현금흐름표

제 62 기 2023.01.01 부터 2023.12.31 까지

제 61 기 2022.01.01 부터 2022.12.31 까지

제 60 기 2021.01.01 부터 2021.12.31 까지

(단위 : 원)

	제 62 기	제 61 기	제 60 기
영업활동현금흐름	10,450,142,917	(253,394,096,123)	25,805,998,920
당기순이익(손실)	14,758,379,544	(67,717,275,481)	(265,856,636,755)
당기순이익조정을 위한 가감	253,957,595,537	227,647,299,746	304,741,080,796
영업활동으로 인한 자산 부채의 변동	(263,281,088,474)	(383,250,806,442)	(13,719,864,122)
이자수취	6,354,903,939	3,277,323,982	1,229,980,305
이자지급	(955,467,057)	(33,361,637,928)	(599,561,304)
배당금 수취	11,000,000	11,000,000	11,000,000
법인세환급(납부)	(395,180,572)		
투자활동현금흐름	(349,866,158,349)	(146,514,596,911)	(152,402,612,899)
기타수취채권의 감소	2,695,966,649	2,169,711,769	4,604,132,257
단기금융상품의 처분	1,389,720,938,212	15,466,876,871	
유형자산의 처분	3,927,182,170	2,979,860,620	448,301,750
무형자산의 처분	1,568,815,274	500,000,000	70,120,300
공동기업 투자지분의 처분에 따른 기타현금유입	20,934,400,000		
금융리스채권의 감소	4,314,641,118		
보증금의 감소	1,383,828,690		
기타비유동자산처분이익(손실)	131,028,110	2,200,000	
기타수취채권의 증가	(27,148,262,642)		(6,000,664,378)
단기금융상품의 취득	(1,499,980,051,281)		(21,275,651,032)
유형자산의 취득	(108,288,992,157)	(89,107,521,004)	(94,865,461,218)
사용권자산의 추가		(11,340,000,000)	
무형자산의 취득	(83,625,652,492)	(67,185,725,167)	(35,383,390,578)
종속기업에 대한 투자자산의 처분	(55,500,000,000)		
재무활동현금흐름	290,051,163,243	448,840,517,441	7,091,476,710
차입금에 따른 유입	70,750,304,039	120,000,000,000	59,999,968,790
전환사채의 증가	108,500,000,000		
신주인수권부사채의 증가	150,500,000,000		
보증금의 증가		14,971,609,199	15,512,587,982
주식의 발행		671,000,000,000	
차입금의 상환	(25,836,874,103)	(349,022,348,202)	(60,001,785,394)
사채발행비 지급	(1,672,890,480)		
금융리스부채의 지급	(6,996,335,513)	(7,488,815,556)	(8,419,294,668)
신주발행비 지급	(5,193,040,700)	(619,928,000)	
현금및현금성자산의순증가(감소)	(49,364,852,189)	48,931,824,407	(119,505,137,269)
기초현금및현금성자산	94,765,997,718	45,834,173,311	165,339,310,580
기말현금및현금성자산	45,401,145,529	94,765,997,718	45,834,173,311

5. 재무제표 주석

제 62(당) 기 2023년 12월 31일 현재

제 61(전) 기 2022년 12월 31일 현재

케이지모빌리티 주식회사(구, 쌍용자동차 주식회사)

1. 회사의 개요

케이지모빌리티 주식회사(구, 쌍용자동차 주식회사, 이하 "당사")는 1962년 12월 6일에 설립되었으며, 1975년 5월에 당사의 주식을 한국거래소가 개설한 유가증권시장에 상장하였습니다. 본사는 경기도 평택시 동삭로에 위치하고 있으며, 경기도 평택과 경상남도 창원에 공장을 두고 각종 자동차 및 동 부분품의 제조 및 판매업, 각종 중기 및 동 부분품의 제조 및 판매업, 각종 자동차 및 중기의 수리업 등을 영위하고 있습니다.

당기말 현재 당사의 주요 주주 지분현황은 다음과 같습니다.

주주명	보유주식수(주)	지분율(%)
KG이티에스㈜(*)	110,000,000	58.83
제2차모빌리티홀딩스(주)	17,980,000	9.62
케이지케미칼(주)	1,099	-
Mahindra & Mahindra Ltd.	12,536,341	6.71
기타	46,438,584	24.84
계	186,956,024	100.00

(*) 2023년 8월 2일자로 KG이티에스(주)가 KG모빌리티홀딩스(주)를 흡수합병하여 최대주주가 변경되었습니다.

2. 재무제표 작성기준

당사는 한국채택국제회계기준을 적용하여 재무제표를 작성하고 있으며, 당사의 재무제표는 기업회계기준서 제1027호 '별도재무제표'에 따른 별도재무제표로서 지배기업, 관계기업의 투자자 또는 공동기업의 참여자가 투자자산을 피투자자의 보고된 성과와 순자산에 근거하지 않고 직접적인 지분 투자에 근거한 회계처리로 표시한 재무제표입니다.

(1) 측정기준

재무제표는 아래의 열거하고 있는 재무상태표의 주요 항목을 제외하고는 역사적원가주의를 기준으로 작성되었습니다. 역사적원가는 일반적으로 자산을 취득하기 위하여지급한 대가의 공정가치로 측정하고 있습니다.

- ① 공정가치로 측정되는 파생상품
- ② 공정가치로 측정되는 당기손익-공정가치측정금융자산
- ③ 확정급여채무의 현재가치에서 사외적립자산의 공정가치를 차감한 확정급여부채
- ④ 재평가법을 적용하여 측정하는 토지

(2) 추정과 판단

한국채택국제회계기준은 재무제표를 작성함에 있어서 회계정책의 적용이나, 보고기간말 현재 자산, 부채 및 수익, 비용의 보고금액에 영향을 미치는 사항에 대하여 경영진의 최선의 판단을 기준으로 한 추정치와 가정의 사용을 요구하고 있습니다. 보고기간말 현재 경영진의 최선의 판단을 기준으로 한 추정치와 가정이 실제환경과 다를 경우 이러한 추정치와 실제 결과는 다를 수 있습니다.

추정치와 추정에 대한 기본 가정은 지속적으로 검토되고 있으며, 회계추정의 변경은 추정이 변경된 기간과 미래 영향을 받을 기간 동안 인식되고 있습니다.

재무제표에 인식된 금액에 유의한 영향을 미치는 회계정책의 적용과 관련된 주요한 경영진의 판단에 대한 정보 및 다음 보고기간 이내에 중요한 조정이 발생할 수 있는 유의한 위험이 있는 가정과 추정의 불확실성에 대한 정보는 다음과 같습니다.

- 유, 무형자산 : 손상가능성 검토를 위한 회수가능액 추정의 주요 가정
- 제품보증충당부채, 기타충당부채 : 자원의 유출가능성과 금액에 대한 가정
- 퇴직급여제도 : 주요 보험수리적 가정
- 매출채권 및 기타수취채권 : 채권의 손상가능성에 대한 추정
- 재고자산 : 재고자산 손상가능성에 대한 추정
- 계속기업에 대한 가정 : 계속기업에 중대한 불확실성 여부에 대한 판단
- 리스기간: 연장선택권의 행사가능성이 상당히 확실한 지 여부
- 이연법인세: 이연법인세 회수가능액에 대한 추정

3. 중요한 회계정책

당사가 한국채택국제회계기준에 따른 재무제표 작성에 적용한 중요한 회계정책은 아래 기술되어 있으며, 당기 및 비교표시된 전기의 재무제표는 동일한 회계정책을 적용하여 작성되었습니다.

(1) 제·개정 기준서

1) 당기부터 새로 도입된 기준서 및 해석서와 그로 인한 회계정책 변경의 내용은 다음과 같습니다.

- 기업회계기준서 제1001호 '재무제표 표시' 및 국제회계기준실무서2' 중요성에 대한 판단 '(개정) - 회계정책 공시

중요한 회계정책 정보를 정의하고 이를 공시하도록 하였습니다. 해당 기준서의 개정이 재무제표에 미치는 중요한 영향은 없습니다.

- 기업회계기준서 제1001호 '재무제표 표시'(개정) - 행사가격 조정 조건이 있는 금융부채 평가손익 공시

발행자의 주가 변동에 따라 행사가격이 조정되는 조건이 있는 금융상품의 전부나 일부가 금융부채로 분류되는 경우 그 금융부채의 장부금액과 관련 손익을 공시하도록 하였습니다. 회사가 발행한 해당 금융상품의 정보는 주석 14.(6)에 공시하였습니다.

- 기업회계기준서 제1008호 '회계정책, 회계추정의 변경 및 오류'(개정) - '회계추정'의 정의

회계추정의 변경에 대한 정의를 회계추정치의 정의로 대체하고, 회계정책의 변경과 구별하는 방법을 명확히 하였습니다. 해당 기준서의 개정이 재무제표에 미치는 중요한 영향은 없습니다.

- 기업회계기준서 제1012호 '법인세'(개정) - 단일거래에서 생기는 자산과 부채에 대한 이연법인세

자산 또는 부채가 최초로 인식되는 거래의 최초 인식 예외 요건에 거래시점 동일한 가산할 일시적차이와 차감할 일시적차이를 발생시키지 않는 거래라는 요건을 추가하였습니다. 해당 기준서의 개정이 재무제표에 미치는 중요한 영향은 없습니다.

- 기업회계기준서 제1012호 '법인세'(개정) - '국제조세개혁' 필라2 모범규칙

개정사항은 다국적기업의 국제조세를 개혁하는 필라2 모범규칙을 반영하는 법률의 시행으로 생기는 이연법인세 회계처리를 일시적으로 완화하고 이와 관련된 당기법인세 효과 등에 대한 공시를 요구하고 있습니다. 해당 기준서의 개정이 재무제표에 미치는 중요한 영향은 없습니다.

- 기업회계기준서 제1117호 '보험계약' 제정

기업회계기준서 제1117호 '보험계약'은 기업회계기준서 제1104호 '보험계약'을 대체합니다. 보험계약에 따른 모든 현금흐름을 추정하고 보고시점의 가정과 위험을 반영한 할인율을 사용하여 보험부채를 측정하고, 매 회계연도별로 계약자에게 제공한 서비스(보험보장)를 반영하여 수익을 발생주의로 인식하도록 합니다. 또한, 보험사건과 관계없이 보험계약자에게 지급하는 투자요소(해약/만기환급금)는 보험수익에서 제외하며, 보험손익과 투자손익을 구분 표시하여 정보이용자가 손익의 원천을 확인할 수 있도록 하였습니다. 해당 기준서의 제정이 재무제표에 미치는 중요한 영향은 없습니다.

- 기업회계기준서 제1001호 '재무제표 표시' (개정) - 부채의 유동/비유동 분류

보고기간말 현재 존재하는 실질적인 권리에 따라 유동 또는 비유동으로 분류되며, 부채의 결제를 연기할 수 있는 권리의 행사가능성이나 경영진의 기대는 고려하지 않습니다. 또한, 부채의 결제에 자기지분상품의 이전도 포함되나, 복합금융상품에서 자기지분상품으로 결제하는 옵션이 지분상품의 정의를 충족하여 부채와 분리하여 인식된 경우는 제외됩니다.

또한, 기업이 보고기간말 후에 준수해야 하는 약정은 보고기간말에 해당 부채의 분류에 영향을 미치지 않으며, 보고기간 이후 12개월 이내 약정사항을 준수해야 하는 부채가 보고기간말 현재 비유동부채로 분류된 경우 보고기간 이후 12개월 이내 부채가 상환될 수 있는 위험에 관한 정보를 공시해야 합니다. 당사는 이 개정 기준을 조기적용하였으며 주석 14에 관련 정보를 공시하였습니다.

2) 제정·공표되었으나 아직 시행일이 도래하지 않아 적용하지 아니한 한국채택국제회계기준은 다음과 같습니다.

- 기업회계기준서 제1001호 '재무제표 표시' (개정) - 가상자산 공시

개정사항은 가상자산을 보유하는 경우, 가상자산을 고객을 대신하여 보유하는 경우, 가상자산을 발행한 경우의 추가 공시사항을 규정하고 있습니다. 동 개정사항은 2024년 1월 1일 이후 시작하는 회계연도부터 적용되며, 조기적용이 허용됩니다. 다만 거래소의 고객위탁 가상자산의 경우 2024년 7월 19일 이후를 재무보고일로 하는 재무제표부터 적용됩니다.

- 기업회계기준서 제1007호 '현금흐름표' 및 제1107호 '금융상품: 공시' (개정) - 공급자금융약정 정보 공시

공급자금융약정을 적용하는 경우, 재무제표이용자가 공급자금융약정이 기업의 부채와 현금흐름 그리고 유동성위험 익스포저에 미치는 영향을 평가할 수 있도록 공급자금융약정에 대한 정보를 공시해야 합니다. 동 개정사항은 2024년 1월 1일 이후 시작하는 회계연도부터 적용되며, 조기적용이 허용됩니다.

- 기업회계기준서 제1116호 '리스' (개정) - 판매후리스에서 생기는 리스부채
판매후리스에서 생기는 리스부채를 후속적으로 측정할 때 판매자-리스이용자가 보유하는 사용권 관련 손익을 인식하지 않는 방식으로 리스료나 수정리스료를 산정합니다. 동 개정사항은 2024년 1월 1일 이후 시작하는 회계연도부터 적용되며, 조기적용이 허용됩니다.

상기 시행일이 도래하지 아니한 제·개정 기준서는 당사에 중요한 영향을 미치지 않을 것으로 판단됩니다.

(2) 종속기업

기업회계기준서 제1110호 '연결재무제표'에 의한 지배회사인 당사는 KG Mobility Europe Parts Center B.V.(구, Ssangyong European Parts Center B.V.), KGM Australia(구, Ssangyong Australia Pty Ltd.), KG에스앤씨(주), 케이지모빌리티커머셜(주)를 종속기업으로 보유하고 있습니다. 종속기업은 직접적인 지분투자에 근거하여 원가법으로 계상하였으며, 종속기업으로부터 수취하는 배당금은 배당에대한 권리가 확정되는 시점에 당기손익으로 인식하고 있습니다.

(3) 수익인식

당사는 고객과의 제품 및 상품 판매계약에서 (1)차량 및 상품의 판매, (2)차량의 운송 및 (3)보증을 구별되는 수행의무로 식별하였습니다. 계약에 따라 재화의 판매에 따른수익을 재화가 고객에게 통제가 이전되어 수행의무를 이전하는 시점에 인식하고 있습니다. 또한, 운송 및 보증에 대한 수행의무를 식별하여 이행되는 시점 또는 기간에 걸쳐 매출을 이연하여 인식하였습니다.

고객이 제품판매계약을 체결 당시 추가로 보증을 구매할 수 있는 선택권이 있으며, 영업정책에 따라 고객과 제품 판매계약 체결 당시 고객에게 제품이 규격에 부합한다는 확신에 추가하여 보증용역을 제공하는 계약을 체결할 수도 있습니다. 고객이 보증을 구매하거나 영업정책에 의하여 고객에게 제품이 규격에 부합한다는 확신에 추가하여 제공하는 용역은 구별되는 용역으로 수행의무가 이행되는 시점에 걸쳐서 매출을 이연하고 관련 서비스가 제공될 때에 수익을 인식하였습니다.

고객에게 제품의 규격에 부합한다는 확신에 추가하여 제공하는 용역의 거래가격은 상대적 개별 판매가격을 기초로 거래가격을 배분하며 각 수행의무의 개별 판매가격을 추정하기 위해 '예상원가이윤가산접근법'을 고려하였습니다. 그 밖의 고객에게 지급하는 대가는 기업회계기준서 제1115호에서 정의하고 있는 사항을 매출에서 차감하여 인식하였습니다.

(4) 외화환산

당사는 재무제표에 포함되는 항목들에 대해 각 당사의 영업활동이 이루어지는 주된 경제환경에서의 통화("기능통화")를 이용하여 측정하고 있습니다. 재무제표는 당사의기능통화인 대한민국의 통화(원)로 표시됩니다.

당사의 재무제표 작성에 있어서 당사의 기능통화 외의 통화(외화)로 이루어진 거래는거래일의 환율로 기록됩니다. 매 보고기간 말에 화폐성 외화항목은 보고기간 말의 환율로 재환산하고 있습니다.

한편 공정가치로 측정하는 비화폐성 외화항목은 공정가치가 결정된 날의 환율로 재환산하지만, 역사적 원가로 측정되는 비화폐성 외화항목은 재환산하지 않습니다.

(5) 비파생금융자산

1) 인식 및 최초 측정

매출채권과 발행 채무증권은 발행되는 시점에 최초로 인식됩니다. 다른 금융상품과 금융부채는 당사가 금융상품의 계약당사자가 되는 때에만 인식됩니다. 유의적인 금융요소를 포함하지 않는 매출채권을 제외하고는, 최초 인식시점에 금융자산이나 금융부채를 공정가치로 측정하며, 당기손익-공정가치 측정 금융자산 또는 당기손익-공정가치 측정 금융부채가 아닌 경우에 해당 금융자산의 취득이나 해당 금융부채의 발행과 직접 관련되는 거래원가는 공정가치에 가감합니다.

유의적인 금융요소를 포함하지 않는 매출채권은 최초 거래가격으로 측정합니다.

2) 분류 및 후속측정

최초 인식시점에 금융자산은 상각후원가, 기타포괄손익-공정가치 채무상품, 기타포괄손익-공정가치 지분상품 또는 당기손익-공정가치로 측정되도록 분류합니다.

금융자산은 당사가 금융자산을 관리하는 사업모형을 변경하지 않는 한 최초 인식 후에 재분류되지 않으며, 이 경우 영향 받는 모든 금융자산은 사업모형의 변경 이후 첫 번째 보고기간의 첫 번째 날에 재분류됩니다.

금융자산이 다음 두가지 조건을 모두 만족하고, 당기손익-공정가치 측정항목으로 지정되지 않은 경우에 상각후원가로 측정합니다.

- 계약상 현금흐름을 수취하기 위해 보유하는 것이 목적인 사업모형 하에서 보유합니다.
- 금융자산의 계약 조건에 따라 특정일에 원금과 원금잔액에 대한 이자지급만으로 구성되어 있는 현금흐름이 발생합니다.

채무상품이 다음 두 가지 조건을 충족하고 당기손익-공정가치 측정항목으로 지정되지 않은 경우에 기타포괄손익-공정가치로 측정합니다.

- 계약상 현금흐름의 수취와 금융자산의 매도 둘 다를 통해 목적을 이루는 사업모형 하에서 금융자산을 보유합니다.
- 금융자산의 계약 조건에 따라 특정일에 원리금 지급만으로 구성되어 있는 현금흐름이 발생합니다.

단기매매를 위해 보유하는 것이 아닌 지분상품의 최초 인식 시에 당사는 투자자산의 공정가치의 후속적인 변동을 기타포괄손익으로 표시하도록 선택할 수 있습니다. 다만 한 번 선택하면 이를 취소할 수 없습니다. 이러한 선택은 투자 자산별로 이루어집니다.

상기에서 설명된 상각후원가나 기타포괄손익-공정가치로 측정되지 않는 모든 금융자산은

당기손익-공정가치로 측정됩니다. 이러한 금융자산은 모든 파생금융자산을 포함합니다. 최초 인식시점에 당사는 상각후원가나 기타포괄손익-당기손익으로 측정되는 금융자산을 당기손익-공정가치 측정항목으로 지정한다면 회계불일치를 제거하거나 유의적으로 줄이는 경우에는 해당 금융자산을 당기손익-공정가치 측정 항목으로 지정할 수 있습니다. 다만 한번 지정하면 이를 취소할 수 없습니다.

계약상 현금흐름이 원금과 이자로만 이루어져 있는지에 대한 평가

원금은 금융자산의 최초 인식시점의 공정가치로 정의됩니다. 이자는 화폐의 시간가치에 대한 대가, 특정기간에 원금 잔액과 관련된 신용위험에 대한 대가, 그밖에 기본적인 대여위험과 원가에 대한 대가(예: 유동성위험과 운영 원가)뿐만 아니라 이윤으로 구성됩니다. 계약상 현금흐름이 원금과 이자에 대한 지급만으로 이루어져 있는지를 평가할 때, 당사는 해당 상품의 계약조건을 고려합니다. 금융자산이 계약상 현금흐름의 시기나 금액을 변경시키는 계약조건을 포함하고 있다면, 그 계약조건 때문에 해당 금융상품의 존속기간에 걸쳐 생길 수 있는 계약상 현금흐름이 원리금 지급만으로 구성되는지를 판단해야 합니다.

이를 평가할 때 당사는 다음을 고려합니다.

- 현금흐름의 금액이나 시기를 변경시키는 조건부 상황
- 변동 이자율 특성을 포함하여 계약상 액면 이자율을 조정하는 조항
- 중도상환특성과 만기연장특성
- 특정 자산에서 발생하는 현금흐름에 대한 당사의 청구권을 제한하는 계약조건

중도상환금액이 실질적으로 미상환된 원금과 잔여원금에 대한 이자를 나타내고, 계약의 조기청산에 대한 합리적인 추가 보상을 포함하고 있다면, 조기상환특성은 특정일에 원금과 이자를 지급하는 조건과 일치합니다.

또한, 계약상 액면금액을 유의적으로 할인하거나 할증하여 취득한 금융자산에 대해서, 중도상환금액이 실질적으로 계약상 액면금액과 계약상 이자 발생액(그러나 미지급된)을 나타내며 (이 경우 계약의 조기 청산에 대한 합리적인 추가 보상이 포함될 수 있는), 중도상환특성이 금융자산의 최초 인식시점에 해당 특성의 공정가치가 경미한 경우에는 이러한 조건을 충족한다고 판단합니다.

금융자산: 후속측정과 손익

당기손익-공정가치 금융 자산	해당 자산은 후속적으로 공정가치로 평가합니다. 이자 혹은 배당금 수익을포함한 순손익은 당기손익으로 인식합니다.
상각후원가 금융자산	해당 자산은 후속적으로 유효이자율법을 사용하여 상각후원가로 측정합니다. 상각후원가는 손상차손에 의해 감소됩니다. 이자수익, 외화환산손익 및 손상차손은 당기손익으로 인식합니다. 제거에서 발생하는 손익은 당기손익으로 인식합니다.
기타포괄손익-공정가치 채무상품	해당 자산은 후속적으로 공정가치로 측정합니다. 이자수익은 유효이자율법을 사용하여 계산되고, 외화환산손익과 손상차손은 당기손익으로 인식합니다. 기타 순손익은 기타포괄손익으로 인식합니다. 제거시의 손익은 기타포괄손익누계액에서 당기손익으로 재분류 합니다.
기타포괄손익-공정가치 지분상품	이러한 자산은 후속적으로 공정가치로 측정합니다. 배당금은 명확하게 투자원가의 회수를 나타내지 않는다면 당기손익으로 인식합니다. 다른 순손익은기타포괄손익으로 인식하고 당기손익으로 절대 재분류하지 않습니다.

3) 제거

당사는 금융자산의 현금흐름에 대한 계약상 권리가 소멸한 경우, 금융자산의 현금흐름을 수취할 계약상 권리를 양도하고 이전된 금융자산의 소유에 따른 위험과 보상의 대부분을 실질적으로 이전한 경우, 또는 당사가 소유에 따른 위험과 보상의 대부분을 보유 또는 이전하지 아니하고 금융자산을 통제하고 있지 않은 경우에 금융자산을 제거합니다.

당사가 재무상태표에 인식된 자산을 이전하는 거래를 하였지만, 이전되는 자산의 소유에 따른 대부분의 위험과 보상을 보유하고 있는 경우에는 이전된 자산을 제거하지 않습니다.

4) 상계

당사는 당사가 인식한 자산과 부채에 대해 법적으로 집행가능한 상계권리를 현재 갖고 있고, 차액으로 결제하거나, 자산을 실현하는 동시에 부채를 결제할 의도가 있는 경우에만 금융자산과 금융부채를 상계하고 재무상태표에 순액으로 표시합니다.

(6) 금융자산의 손상

1) 금융상품과 계약자산

당사는 다음 자산의 기대신용손실에 대해 손실충당금을 인식합니다.

- 상각후원가로 측정하는 금융자산
- 기타포괄손익-공정가치로 측정하는 채무상품
- 기업회계기준서 제1115호에서 정의된 계약자산

당사는 12개월 기대신용손실로 측정되는 다음의 금융자산을 제외하고는 전체기간 기대신용손실에 해당하는 금액으로 손실충당금을 측정합니다.

- 보고기간말에 신용이 위험이 낮다고 결정된 채무증권
- 최초 인식 이후 신용위험(즉, 금융자산의 기대존속기간동안에 걸쳐 발생할 채무불이행 위험)이 유의적으로 증가하지 않은 기타 채무증권과 은행예금

매출채권과 계약자산에 대한 손실충당금은 항상 전체기간 기대신용손실에 해당하는 금액으로 측정됩니다. 금융자산의 신용위험이 최초 인식 이후 유의적으로 증가했는지를 판단할 때와 기대신용손실을 추정할 때, 당사는 과도한 원가나 노력 없이 이용할 수 있고 합리적이고 뒷받침될 수 있는 정보를 고려합니다. 여기에는 미래지향적인정보를 포함하여 당사의 과거 경험과 알려진 신용평가에 근거한 질적, 양적인 정보 및 분석이 포함됩니다.

당사는 금융자산의 신용위험이 연체일수가 30일을 초과하는 경우에 유의적으로 증가한다고 가정합니다.

당사는 다음과 같은 경우 금융자산에 채무불이행이 발생했다고 고려합니다.

- 당사가 소구활동을 하지 않으면, 채무자가 당사에게 신용의무를 완전하게 이행 하지 않을 것 같은 경우
- 채무불이행이 아니라고 판단 할 만한 반증 가능한 사유가 발생하지 않고 금융자산의 연체일수가 90일을 초과한 경우

전체기간 기대신용손실은 금융상품의 기대존속기간에 발생할 수 있는 모든 채무불이행 사건에 따른 기대신용손실입니다.

12개월 기대신용손실은 보고기간 말 이후 12개월 이내(또는 금융상품의 기대존속기간이

12개월 보다 적은 경우 더 짧은 기간)에 발생 가능한 금융상품의 채무불이행 사건으로 인한 기대신용손실을 나타내는 전체기간 기대신용손실의 일부입니다.

기대신용손실을 측정할 때 고려하는 가장 긴 기간은 당사가 신용위험에 노출되는 가장 계약 기간입니다.

2) 기대신용손실의 측정

기대신용손실은 신용손실의 확률가중추정치입니다. 신용손실은 모든 현금부족액 (계약에 따라 지급받기로 한 모든 계약상 현금흐름과 수취할 것으로 예상하는 모든 계약상 현금흐름의 차이)의 현재가치로 측정됩니다. 기대신용손실은 해당 금융자산의 유효이자율로 할인됩니다.

3) 신용이 손상된 금융자산

매 보고기간말에, 당사는 상각후원가로 측정되는 금융자산과 기타포괄손익-공정가치로 측정되는 채무증권의 신용이 손상되었는지 평가합니다. 금융자산의 추정미래현금흐름에 악영향을 미치는 하나 이상의 사건이 발생한 경우에 해당 금융자산은 신용이 손상된 것입니다.

금융자산의 신용이 손상된 증거는 다음과 같은 관측 가능한 정보를 포함합니다.

- 발행자나 차입자의 유의적인 재무적 어려움
- 채무불이행이나 90일 이상 연체와 같은 계약 위반
- 차입자의 파산가능성이 높아지거나 그 밖의 재무구조조정 가능성이 높아짐
- 재무적 어려움으로 인해 해당 금융자산에 대한 활성시장 소멸
- 차입자의 재무적 어려움에 관련된 경제적이나 계약상 이유로 당초 차입조건의 불가피한 완화

4) 재무상태표 상 신용손실충당금의 표시

상각후원가로 측정하는 금융자산에 대한 손실충당금은 해당 자산의 장부금액에서 차감합니다. 기타포괄손익-공정가치로 측정하는 채무상품에 대해서는 손실충당금은 당기손익에 포함하고 기타포괄손익에 인식합니다.

5) 제각

금융자산의 계약상 현금흐름 전체 또는 일부의 회수에 대한 합리적인 기대가 없는 경우 해당 자산을 제거합니다. 개인 고객에 대해 당사는 유사자산의 회수에 대한 과거 경험에 근거하여 금융자산이 180일 이상 연체되는 경우에 장부금액을 제각하고, 기업고객에 대해서는 회수에 대한 합리적인 기대가 있는지를 평가하여 제각의 시기와 금액을 개별적으로 평가합니다. 당사는 제각한 금액이 유의적으로 회수할 것이라는 기대를 갖고 있지 않습니다. 그러나 제각된 금융자산은 당사의 만기가 된 금액의 회수 절차에 따라 회수활동의 대상이 될 수 있습니다.

(7) 비파생금융부채와 지분상품

1) 지분상품

지분상품은 기업의 자산에서 모든 부채를 차감한 후의 잔여지분을 나타내는 모든 계약입니다. 당사가 발행한 지분상품은 발행금액에서 직접발행원가를 차감한 순액으로 인식하고 있습니다.

자기지분상품을 재취득하는 경우, 이러한 지분상품은 자본에서 직접 차감하고 있습니다. 자기지분상품을 매입 또는 매도하거나 발행 또는 소각하는 경우의 손익은 당기손익으로 인식

하지 않습니다.

2) 비파생금융부채

당사는 계약상 내용의 실질과 금융부채의 정의에 따라 금융부채를 당기손익인식금융부채와 기타금융부채로 분류하고 계약의 당사자가 되는 때에 재무상태표에 인식하고있습니다.

① 당기손익인식금융부채

금융부채는 단기매매항목으로 분류되거나, 파생상품인 경우, 혹은 최초 인식시점에 당기손익인식항목으로 지정되는 경우에 당기손익인식항목으로 분류합니다.

당기손익인식금융부채는 최초 인식 후 공정가치로 측정하며, 공정가치의 변동은 당기손익으로 인식하고 있습니다. 한편, 최초 인식시점에 발행과 관련하여 발생한 거래비용은 발생 즉시 당기손익으로 인식하고 있습니다.

② 기타금융부채

당기손익인식금융부채로 분류되지 않은 비파생금융부채는 기타금융부채로 분류하고 있습니다. 기타금융부채는 최초 인식시 발행과 직접 관련되는 거래원가를 차감한 공정가치로 측정하고 있습니다. 후속적으로 기타금융부채는 유효이자율법을 적용하여 상각후원가로 측정되며, 이자비용은 유효이자율법을 적용하여 인식합니다.

③ 금융부채의 제거

당사는 금융부채의 계약상 의무가 이행, 취소 또는 만료된 경우에만 금융부채를 제거합니다. 당사는 금융부채의 계약조건이 변경되어 현금흐름이 실질적으로 달라진 경우 기존 부채를 제거하고 새로운 계약에 근거하여 새로운 금융부채를 공정가치로 인식합니다.

금융부채의 제거 시 장부금액과 지급한 대가(양도한 비현금자산이나 부담한 부채를 포함)의 차액은 당기손익으로 인식합니다.

(8) 파생상품

파생상품은 최초 인식 시에 공정가치로 측정합니다. 최초 인식 이후에 공정가치로 측정하고 그 변동은 일반적으로 손익으로 인식합니다.

(9) 재고자산

재고자산은 취득원가와 순실현가능가치 중 낮은 금액으로 측정하고 있습니다. 원가는 미착품을 제외하고는 월별 총평균법(이동평균법)에 따라 결정하고 있습니다. 재고자산의 취득원가는 매입원가, 전환원가 및 재고자산을 이용가능한 상태로 준비하는데 필요한 기타 원가를 포함하고 있습니다. 순실현가능가치는 정상적인 영업과정의 예상판매가격 에서 예상되는 추가완성원가와 판매비용을 차감한 금액입니다.

매출원가는 재고자산 판매에 따른 수익을 인식하는 기간에 재고자산의 장부금액으로인식하며, 재고자산을 순실현가능가치로 감액한 평가손실과 모든 감모손실은 감액 이나 감모가 발생한 기간의 비용으로 인식하고 있습니다. 또한 재고자산의 순실현 가능가치의 상승으로 인한 재고자산평가손실의 환입은 환입이 발생한 기간의 비용 으로 인식된 재고자산의 매출원가에서 차감하고 있습니다.

(10) 유형자산

토지를 제외한 유형자산은 원가로 측정하고 있으며 최초 인식 후에 취득원가에서 감가상각누계액과손상차손누계액을 차감한 금액을 장부금액으로 표시하고 있습니다.

유형자산의 원가는 당해 자산의 매입 또는 건설과 직접적으로 관련되어 발생한 지출로서 경영진이 의도하는 방식으로 자산을 가동하는데 필요한 장소와 상태에 이르게 하는 데 직접 관련되는 원가와 자산을 해체, 제거하거나 부지를 복구하는 데 소요될 것으로 최초에 추정되는 원가를 포함하고 있습니다.

후속원가는 자산으로부터 발생하는 미래경제적효익이 유입될 가능성이 높으며, 그 원가를 신뢰성 있게 측정할 수 있는 경우에 한하여 자산의 장부금액에 포함하거나 적절한 경우 별도의 자산으로 인식하고 있으며, 대체된 부분의 장부금액은 제거하고 있습니다. 한편 일상적인 수선·유지와 관련하여 발생하는 원가는 발생시점에 당기손익으로 인식하고 있습니다.

유형자산 중 토지는 감가상각을 하지 않으며, 이를 제외한 유형자산은 아래에 제시된 개별 자산별로 추정된 경제적 내용연수 동안 정액법으로 감가상각하고 있습니다.

자 산	내용연수(년)
건 물	24~50
구 축 물	13~30
기 계 장 치	10
차량운반구	6~10
기 타	6~10

유형자산을 구성하는 일부의 원가가 당해 유형자산의 전체원가에 비교하여 중요하다면, 해당 유형자산을 감가상각할 때 그 부분은 별도로 구분하여 감가상각하고 있습니다.

유형자산의 감가상각방법, 잔존가치 및 내용연수는 매 보고기간 말에 재검토하고 있으며, 이를 변경하는 것이 적절하다고 판단되는 경우 회계추정의 변경으로 회계 처리하고 있습니다.

유형자산을 처분하거나 사용이나 처분을 통한 미래경제적효익이 기대되지 않을 때 해당 유형자산의 장부금액을 재무상태표에서 제거하고 있습니다. 유형자산의 제거로 인하여 발생하는 손익은 순매각금액과 장부금액의 차이로 결정하고 있으며, 해당 유형자산이 제거되는 시점에 당기손익으로 인식하고 있습니다.

(11) 무형자산

1) 개별 취득하는 무형자산

내용연수가 유한한 개별 취득하는 무형자산은 취득원가에서 상각누계액과 손상차손누계액을 차감한 금액으로 인식하며, 추정내용연수에 걸쳐 정액법으로 상각비를 계상하고 있습니다. 무형자산의 내용연수 및 상각방법은 매 보고기간 종료일에 재검토하고 있으며, 이를 변경하는 것이 적절하다고 판단되는 경우 회계추정의 변경으로 회계처리하고 있습니다. 내용연수가 비한정인 개별 취득하는 무형자산은 취득원가에서 손상차손누계액을 차감한 금액으로 인식합니다.

2) 내부적으로 창출한 무형자산 - 연구 및 개발원가

연구활동에 대한 지출은 발생한 기간에 비용으로 인식하고 있습니다.

개발활동(또는 내부프로젝트의 개발단계)과 관련된 지출은 해당 개발계획의 결과가 새로운 제품의 개발이나 실질적 기능 향상을 위한 것이며 당사가 그 개발계획의 기술적, 상업적 달성가능성이 높고 소요되는 자원을 신뢰성 있게 측정가능한 경우에만 무형자산으로 인식하고 있습니다.

신규개발 프로젝트는 상품 구상으로 시작하여, 종합평가를 거쳐 양산 단계까지로 진행됩니다. 해당 프로젝트의 상품 기획안에 대한 평가가 완료된 개발승인 단계 이후 부터 개발활동으로 보아 이후의 발생한 지출을 무형자산으로 인식하고, 이전단계에서 발생한 지출은 당기 비용처리하고 있습니다. 양산 단계 이후의 지출은 당기 비용으로 인식하고 있습니다.

내부적으로 창출한 무형자산은 최초 인식 후에 취득원가에서 상각누계액과 손상차손누계액을 차감한 금액으로 표시하고 있습니다.

무형자산과 관련한 상각내용연수는 다음과 같습니다.

자 산	내용연수(년)
개발비	5
산업재산권	5~10
소프트웨어	3
기타무형자산	비한정

3) 무형자산의 제거

무형자산을 처분하거나 사용이나 처분을 통한 미래경제적효익이 기대되지 않을 때 해당 무형자산의 장부금액을 재무상태표에서 제거하고 있습니다. 무형자산의 제거로 인하여 발생하는 손익은 순매각금액과 장부금액의 차이로 결정하고 있으며, 해당 무형자산이 제거되는 시점에 당기손익으로 인식하고 있습니다.

(12) 비금융자산의 손상

고객과의 계약에서 생기는 수익에 따라 인식하는 계약자산과 계약을 체결하거나 이행하기 위해 든 원가에서 생기는 자산, 종업원급여에서 발생한 자산, 생물자산, 재고자산, 이연법인세자산, 공정가치로 평가하는 투자부동산 및 매각예정으로 분류되는 비유동자산을 제외한 모든 비금융자산에 대해서는 매 보고기간말마다 자산손상을 시사하는 징후가 있는지를 검토하며, 만약 그러한 징후가 있다면 당해 자산의 회수가능액을 추정하고 있습니다. 단, 사업결합으로 취득한 영업권 및 내용연수가 비한정인무형자산, 아직 사용할 수 없는 무형자산에 대해서는 자산손상을 시사하는 징후와 관계없이 매년 회수가능액과 장부금액을 비교하여 손상검사를 하고 있습니다.

회수가능액은 개별 자산별로, 또는 개별 자산의 회수가능액을 추정할 수 없다면 그 자산이 속하는 현금창출단위 별로 회수가능액을 추정하고 있습니다. 회수가능액은 사용가치와 순공정가치 중 큰 금액으로 결정하고 있습니다. 사용가치는 자산이나 현금창출단위에서 창출될 것으로 기대되는 미래현금흐름을 화폐의 시간가치 및 미래현금흐름을 추정할 때 조정되지

아니한 자산의 특유위험에 대한 현행 시장의 평가를 반영한 적절한 할인율로 할인하여 추정합니다.

자산이나 현금창출단위의 회수가능액이 장부금액에 미달하는 경우 자산의 장부금액을 감소시키며 즉시 당기손익으로 인식하고 있습니다.

사업결합으로 취득한 영업권은 사업결합으로 인한 시너지효과의 혜택을 받게 될 것으로 기대되는 각 현금창출단위에 배분합니다. 현금창출단위에 대한 손상차손은 현금창출단위에 배분된 영업권의 장부금액을 우선 감소시키고, 그 다음 현금창출단위에 속하는 다른 자산 각각의 장부금액에 비례하여 자산의 장부금액을 감소시키고 있습니다. 영업권에 대해 인식한 손상차손은 후속기간에 환입할 수 없습니다. 매 보고기간말에 영업권을 제외한 자산에 대해 과거기간에 인식한 손상차손이 더 이상 존재하지 않거나 감소된 것을 시사하는 징후가 있는지를 검토하고 직전 손상차손의 인식시점 이후 회수가능액을 결정하는 데 사용된 추정치에 변화가 있는 경우에만 환입합니다. 손상차손환입으로 증가된 장부금액은 과거에 손상차손을 인식하기 전 장부금액의 감가상각 또는 상각 후 잔액을 초과할 수 없습니다.

(13) 퇴직급여비용과 해고급여

확정급여형 퇴직급여제도의 경우, 확정급여채무는 독립된 보험계리법인에 의해 예측단위적립방식을 이용하여 매 보고기간 말에 보험수리적 평가를 수행하여 계산하고 있습니다. 보험수리적손익과 사외적립자산의 수익(순확정급여부채(자산)의 순이자에포함된 금액 제외) 및 자산인식상한효과의 변동으로 구성된 순확정급여부채의 재측정요소는 재측정요소가 발생한 기간에 기타포괄손익으로 인식하고, 재무상태표에 즉시 반영하고 있습니다. 포괄손익계산서에 인식한 재측정요소는 이익잉여금으로 즉시인식하며, 후속기간에 당기손익으로 재분류되지 아니합니다. 과거근무원가는 제도의개정이 발생한 기간에 인식하고, 순이자는 기초시점에 순확정급여부채(자산)에 대한 할인율을 적용하여 산출하고 있습니다. 확정급여원가의 구성요소는 근무원가(당기근무원가와 과거근무원가 및 정산으로 인한 손익)와 순이자비용(수익) 및 재측정요소로 구성되어 있습니다.

당사는 근무원가와 순이자비용(수익)은 당기손익으로 인식하고 있으며, 재측정요소는 기타포괄손익에 인식하고 있습니다. 제도의 축소로 인한 손익은 과거근무원가로 처리하고 있습니다.

재무제표상 확정급여채무는 확정급여제도의 실제 과소적립액과 초과적립액을 표시하고 있습니다. 이러한 계산으로 산출된 초과적립액은 제도로부터 환급받거나 제도에 대한 미래 기여금이 절감되는 방식으로 이용가능한 경제적효익의 현재가치를 가산한 금액을 한도로 자산으로 인식하고 있습니다.

해고급여에 대한 부채는 당사가 해고급여의 제안을 더 이상 철회할 수 없게 된 날 또는 당사가 해고급여의 지급을 수반하는 구조조정에 대한 원가를 인식한 날 중 이른날에 인식하고 있습니다.

종업원이나 제3자의 재량적 기여금은 제도에 대한 그러한 기여금이 납부될 때 근무원가를 감소시키고 있습니다. 제도의 공식적 규약에 종업원이나 제3자로부터의 기여금이 있을 것이라고 특정할 때, 회계처리는 다음과 같이 기여금이 근무원역에 연계되어 있는지 여부에 달려 있습니다.

만약 기여금이 근무용역에 연계되어 있지 않다면(예를 들어 사외적립자산의 손실이나 보험 수리적손실에서 발생하는 과소적립액을 감소시키기 위한 기여금), 기여금은 순확정급여부채(자산)의 재측정에 영향을 미칩니다.

만약 기여금이 근무용역에 연계되어 있다면 기여금은 근무원가를 감소시킵니다. 근무연수에 따라 결정되는 기여금액의 경우 당사는 총급여에 대해 기업회계기준서 제1019호 문단 70에서 요구하는 배분방법에 따라 근무기간에 기여금을 배분합니다. 반면에 근무연수와 독립적인 기여금액의 경우 당사는 이러한 기여금을 관련 근무 용역이 제공되는 해당기간의 근무원가의 감소로 인식합니다.

종업원이 관련 근무용역을 제공한 보고기간말부터 12개월 이내에 지급되지 않을 기타장기종업원급여는 당기와 과거기간에 제공한 근무용역의 대가로 획득한 미래의 급여액을 현재가치로 할인하고 있습니다. 재측정에 따른 변동은 발생한 기간에 당기손익으로 인식하고 있습니다.

(14) 총당부채

총당부채는 과거의 사건으로 인한 현재의무(법적의무 또는 의제의무)로서, 당해 의무를 이행할 가능성이 높으며 그 의무의 이행에 소요될 금액을 신뢰성 있게 추정할 수 있을 경우에 인식하고 있습니다.

총당부채로 인식하는 금액은 관련된 사건과 상황에 대한 불가피한 위험과 불확실성을 고려하여 현재 의무의 이행에 소요되는 지출에 대한 각 보고기간 말 현재 최선의 추정치입니다. 화폐의 시간가치 효과가 중요한 경우 총당부채는 의무를 이행하기 위하여 예상되는 지출액의 현재가치로 평가하고 있습니다. 할인율은 부채의 고유한 위험과 화폐의 시간가치에 대한 현행 시장의 평가를 반영한 세전 이자율입니다. 시간경과에 따른 총당부채의 증가는 발생시 금융원가로 당기손익에 인식하고 있습니다.

총당부채를 결제하기 위해 필요한 지출액의 일부 또는 전부를 제 3 자가 변제할 것이 예상되는 경우 당사가 의무를 이행한다면 변제를 받을 것이 거의 확실하고 그 금액을 신뢰성 있게 측정할 수 있는 경우에는 당해 변제금액을 자산으로 인식하고 있습니다.

매 보고기간 말마다 총당부채의 잔액을 검토하고, 보고기간 말 현재 최선의 추정치를 반영하여 조정하고 있습니다. 의무이행을 위하여 경제적효익이 내재된 자원이 유출될 가능성이 더 이상 높지 아니한 경우에는 관련 총당부채를 환입하고 있습니다.

(15) 리스

계약에서 대가와 교환하여, 식별되는 자산의 사용 통제권을 일정기간 이전하게 한다면 그 계약은 리스이거나 리스를 포함합니다.

1) 당사가 리스제공자인 경우

리스요소를 포함하는 계약의 약정일이나 변경유효일에 당사는 상대적 개별가격에 기초하여 각 리스요소에 계약대가를 배분합니다. 리스제공자로서 당사는 리스약정일에 리스가 금융리스인지 운용리스인지 판단합니다. 각 리스를 분류하기 위하여 당사는 리스가 기초자산의 소유에 따른 위험과 보상의 대부분을 이전하는지를 전반적으로 판단합니다. 기초자산의 소유에 따른 위험과 보상의 대부분을 리스이용자에게 이전하는 경우에는 리스를 금융리스로 분류하고, 그렇지 않은 경우에는 리스를 운용리스로 분류합니다. 이 평가 지표의 하나로 당사

는 리스기간이 기초자산의 경제적 내용연수의 상당 부분을 차지하는지 고려합니다.

당사가 중간리스제공자인 경우에는 상위리스와 전대리스를 각각 회계처리합니다. 또한 전대리스의 분류는 기초자산이 아닌 상위리스에서 생기는 사용권자산에 따라 판단합니다. 상위리스가 인식 면제규정을 적용하는 단기리스에 해당하는 경우에는 전대리스를 운용리스로 분류합니다.

2) 당사가 리스이용자인 경우

리스요소를 포함하는 계약의 개시일이나 변경유효일에 당사는 계약대가를 상대적 개별 가격에 기초하여 각 리스요소에 배분합니다. 다만, 당사는 부동산 리스에 대하여 비리스요소를 분리하지 않는 실무적 간편법을 적용하여 리스요소와 관련된 비리스요소를 하나의 리스요소로 회계처리합니다.

당사는 리스개시일에 사용권자산과 리스부채를 인식합니다. 사용권자산은 최초에 원가로 측정하며, 해당 원가는 리스부채의 최초 측정금액, 리스개시일이나 그 전에 지급한 리스료(받은 리스 인센티브 차감), 리스개설직접원가, 기초자산을 해체 및 제거하거나 기초자산이나 기초자산이 위치한 부지를 복구할 때 리스이용자가 부담하는 원가의 추정치로 구성됩니다.

사용권자산은 후속적으로 리스개시일부터 리스기간 종료일까지 정액법으로 감가상각합니다. 다만, 리스기간 종료일에 사용권자산의 소유권이 이전되거나 사용권자산의 원가에 매수선택권의 행사가격이 반영된 경우에는 유형자산의 감가상각과 동일한방식에 기초하여 기초자산의 내용연수 종료일까지 사용권자산을 감가상각합니다. 또한 사용권자산은 손상차손으로 인하여 감소하거나 리스부채의 재측정으로 인하여 조정될 수 있습니다. 당사는 유형자산으로 표시된 토지와 건물을 재평가하지만 당사가 보유하고 있는 사용권자산인 건물에 대해서는 재평가모형을 선택하지 않았습니다.

리스부채는 리스개시일 현재 지급되지 않은 리스료의 현재가치로 최초 측정합니다. 리스료는 리스의 내재이자율로 할인하되, 내재이자율을 쉽게 산정할 수 없는 경우에는 당사의 증분차입이자율로 할인합니다. 일반적으로 당사는 증분차입이자율을 할인율로 사용합니다.

당사는 다양한 외부 재무 정보에서 얻은 이자율에서 리스의 조건과 리스 자산의 특성을 반영하기 위한 조정을 하고 증분차입이자율을 산정합니다.

리스부채 측정에 포함되는 리스료는 다음 항목으로 구성됩니다.

- 고정 리스료(실질적인 고정리스료 포함)
- 지수나 요율(이율)에 따라 달라지는 변동리스료. 최초에는 리스개시일의 지수나 요율(이율)을 사용하여 측정함
- 잔존가치보증에 따라 지급할 것으로 예상되는 금액
- 매수선택권을 행사할 것이 상당히 확실한 경우 매수선택권의 행사가격, 연장선택권을 행사할 것이 상당히 확실한 경우 연장기간의 리스료, 리스기간이 종료선택권 행사를 반영하는 경우에 리스를 종료하기 위하여 부담하는 금액

리스부채는 유효이자율법에 따라 상각합니다. 리스부채는 지수나 요율(이율)의 변동으로 미래 리스료가 변동되거나 잔존가치 보증에 따라 지급할 것으로 예상되는 금액이 변동되거나 매수, 연장, 종료 선택권을 행사할지에 대한 평가가 변동되거나 실질적인 고정리스료가 수정되는 경우에 재측정됩니다.

리스부채를 재측정할 때 관련되는 사용권자산을 조정하고, 사용권자산의 장부금액이영(0)으로 줄어드는 경우에는 재측정 금액을 당기손익으로 인식합니다.

당사는 IT 장비를 포함하여 리스기간이 12개월 이내인 단기리스와 소액 기초자산 리스에 대하여 사용권자산과 리스부채를 인식하지 않는 실무적 간편법을 선택하였습니다. 당사는 이러한 리스에 관련된 리스료를 리스기간에 걸쳐 정액법에 따라 비용으로 인식합니다.

(16) 차입원가

당사는 적격자산의 취득, 건설 또는 제조와 직접 관련된 차입원가를 적격자산을 의도된 용도로 사용하거나 판매가능한 상태에 이를 때까지 당해 자산원가의 일부로 자본화하고 있습니다. 적격자산이란 의도된 용도로 사용하거나 판매될 수 있는 상태가 될때까지 상당한 기간을 필요로 하는 자산을 말합니다.

적격자산을 취득하기 위한 목적으로 차입한 당해 차입금에서 발생하는 일시적 운용 투자수익은 자본화가능차입원가에서 차감하고 있습니다. 기타 차입원가는 발생한 기간의 당기손익으로 인식하고 있습니다.

(17) 정부보조금

당사는 정부보조금에 부수되는 조건의 준수와 보조금 수취에 대한 합리적인 확신이 있을 경우에만 정부보조금을 인식하고 있습니다.

시장이자율보다 낮은 이자율인 정부대여금의 효익은 정부보조금으로 처리하고 있으며, 해당 정부보조금은 시장이자율에 기초하여 산정된 정부대여금 공정가치와 수취한 대가의 차이로 측정하고 있습니다.

자산관련정부보조금은 자산의 장부금액을 결정할 때 차감하여 재무상태표에 표시하고 있습니다. 해당 정부보조금은 관련자산의 내용연수에 걸쳐 감가상각비를 감소시키는 방식으로 당기손익으로 인식하고 있습니다.

수익관련정부보조금은 보상하도록 의도된 비용에 대응시키기 위해 체계적인 기준에 따라 해당 기간에 걸쳐 수익으로 인식하며, 이미 발생한 비용이나 손실에 대한 보전 또는 향후 관련 원가의 발생 없이 당사에 제공되는 즉각적인 금융지원으로 수취하는 정부보조금은 수취할 권리가 발생하는 기간에 당기손익으로 인식하고 있습니다.

(18) 금융수익과 금융비용

금융수익은 금융상품을 투자로부터 발생한 이자수익 등을 포함하고 있습니다. 이자수익은 기간의 경과에 따라 유효이자율법을 적용하여 당기손익으로 인식하고 있습니다.

금융비용은 차입금에 대한 이자비용입니다. 차입금에 대한 이자비용은 유효이자율법을 적용하여 기간의 경과에 따라 당기손익으로 인식하고 있습니다.

(19) 주당이익

당사는 보통주 기본주당이익을 당기순손익에 대하여 계산하고 포괄손익계산서에 표시하고 있습니다. 기본주당이익은 보통주에 귀속되는 당기순손익을 보고기간 동안에유통된 보통주식수를 가중평균한 주식수로 나누어 계산하고 있습니다. 희석주당이익은 전환사채 등 모든

희석효과가 있는 잠재적 보통주의 영향을 고려하여 보통주에 귀속되는 당기순손익 및 가중 평균유통주식수를 조정하여 계산됩니다.

(20) 법인세

법인세비용은 당기법인세와 이연법인세로 구성되어 있습니다.

1) 당기법인세

당기 법인세부담액은 당기의 과세소득을 기초로 산정됩니다. 다른 과세기간에 가산되거나 차감될 손익항목 및 비과세항목이나 손금불인정항목 때문에 과세소득과 포괄손익계산서상 세전손익은 차이가 발생합니다. 당사의 당기법인세와 관련된 부채는 보고기간 말까지 제정되었거나 실질적으로 제정된 세율 및 세법에 근거하여 계산됩니다.

2) 이연법인세

이연법인세는 재무제표상 자산과 부채의 장부금액과 과세소득 산출시 사용되는 세무기준액과의 차이인 일시적차이에 대하여 인식됩니다. 이연법인세부채는 일반적으로 모든 가산할 일시적 차이에 대하여 인식됩니다.

이연법인세자산은 일반적으로 차감할 일시적차이가 사용될 수 있는 과세소득의 발생가능성이 높은 경우에, 모든 차감할 일시적차이에 대하여 인식됩니다. 그러나 가산할 일시적차이가 영업권을 최초로 인식할 때 발생하거나, 자산 또는 부채가 최초로 인식되는 거래가 사업결합 거래가 아니고 거래 당시에 회계이익과 과세소득(세무상결손금)에 영향을 미치지 아니하는 거래에서 발생하는 경우 이연법인세부채는 인식하지 않습니다. 그리고 차감할 일시적차이가 자산 또는 부채가 최초로 인식되는 거래가 사업결합거래가 아니고 거래 당시 회계이익과 과세소득(세무상결손금)에 영향을 미치지 않는 거래에서 발생하는 경우에는 이연법인세자산은 인식하지 않습니다.

당사가 일시적차이의 소멸시점을 통제할 수 있으며, 예측가능한 미래에 일시적 차이가 소멸하지 않을 가능성이 높은 경우를 제외하고는 종속기업, 관계기업에 대한 투자자산 및 조인트 벤처 투자지분에 관한 가산할 일시적차이에 대하여 이연법인세부채를 인식합니다. 또한, 이러한 투자자산 및 투자지분과 관련된 차감할 일시적차이로 인하여 발생하는 이연법인세자산은 일시적차이의 혜택을 사용할 수 있을 만큼 충분한 과세소득이 발생할 가능성이 높고, 일시적차이가 예측가능한 미래에 소멸할 가능성이 높은 경우에만 인식합니다.

이연법인세자산의 장부금액은 매 보고기간 말에 검토하고, 이연법인세자산의 전부 또는 일부가 회수될 수 있을 만큼 충분한 과세소득이 발생할 가능성이 더 이상 높지 않은 경우 이연법인세자산의 장부금액을 감소시킵니다.

이연법인세자산과 부채는 보고기간 말까지 제정되었거나 실질적으로 제정된 세율 및세법에 근거하여 당해 부채가 결제되거나 자산이 실현되는 회계기간에 적용될 것으로 예상되는 세율을 사용하여 측정합니다. 이연법인세자산과 이연법인세부채를 측정할 때에는 보고기간 말 현재 당사가 관련 자산과 부채의 장부금액을 회수하거나 결제할 것으로 예상되는 방식에 따른 법인세효과를 반영하였습니다.

이연법인세자산과 부채는 당사가 당기법인세자산과 당기법인세부채를 상계할 수 있는 법적으로 집행가능한 권리를 가지고 있으며, 동일한 과세당국에 의해서 부과되는 법인세와 관련하여 과세대상기업이 동일하거나 과세대상기업은 다르지만 당기법인세 부채와 자산을 순액으로 결제할 의도가 있거나, 중요한 금액의 이연법인세부채가 결제되거나, 이연법인세자산이 회수될 미래에 각 회계기간마다 자산을 실현하는 동시에 부채를 결제할 의도가 있는 경

우에만 상계합니다.

3) 당기법인세와 이연법인세의 인식

당기법인세와 이연법인세는 동일 회계기간 또는 다른 회계기간에 기타포괄손익이나 자본으로 직접 인식되는 거래나 사건 또는 사업결합으로부터 발생하는 경우를 제외하고는 수익이나 비용으로 인식하여 당기손익에 포함합니다. 사업결합시에는 법인세효과는 사업결합에 대한 회계처리에 포함되어 반영됩니다.

(21) 공정가치

공정가치는 가격이 직접 관측가능한지 아니면 가치평가기법을 사용하여 추정하는지의 여부에 관계없이 측정일에 시장참여자 사이의 정상거래에서 자산을 매도하면서 수취하거나 부채를 이전하면서 지급하게 될 가격입니다. 자산이나 부채의 공정가치를 추정함에 있어 당사는 시장참여자가 측정일에 자산이나 부채의 가격을 결정할 때 고려하는 자산이나 부채의 특성을 고려합니다.

기업회계기준서 제1102호 '주식기준보상'의 적용범위에 포함되는 주식기준보상 거래, 기업회계기준서 제1116호 '리스'의 적용범위에 포함되는 리스거래, 기업회계기준서 제1002호 '재고자산'의 순실현가능가치 및 기업회계기준서 제1036호 '자산 손상'의 사용가치와 같이 공정가치와 일부 유사하나 공정가치가 아닌 측정치를 제외하고는 측정 또는 공시목적상 공정가치는 상기에서 설명한 원칙에 따라 결정됩니다.

또한, 재무보고목적상 공정가치측정에 사용된 투입변수의 관측가능한 정도와 공정가치측정치 전체에 대한 투입변수의 유의성에 기초하여 다음에서 설명하는 바와 같이 공정가치측정치를 수준 1, 2 또는 3으로 분류합니다.

(수준 1) 측정일에 동일한 자산이나 부채에 대한 접근 가능한 활성시장의 (조정되지 않은) 공시가격

(수준 2) 수준 1의 공시가격 이외에 자산이나 부채에 대해 직접적으로 또는 간접적으로 관측가능한 투입변수

(수준 3) 자산이나 부채에 대한 관측가능하지 않은 투입변수

(22) 부문별 보고

영업부문은 당사의 경영진에게 보고되는 보고자료와 동일한 방식으로 보고되고 있습니다. 당사의 경영진은 영업부문에 배부될 자원과 영업부문의 성과를 평가하는데 책임이 있습니다.

(23) 온실가스 배출권 할당 및 거래제도 관련 회계처리

당사는 배출권을 무형자산으로 분류하며 정부로부터 무상으로 할당받은 배출권은 영(0)으로 측정하고 매입한 배출권은 배출권의 취득을 위한 지급한 대가인 원가로 측정하고 있습니다.

또한 정부로부터 해당 이행연도와 관련하여 무상으로 할당받은 배출권이 당기에 발생한 배출부채에 따른 의무를 이행하는데 충분한 경우에는 배출부채를 영(0)으로 측정하며, 무상할당 배출권 수량을 초과하는 배출량에 대해서는 부족분에 해당하는 배출부채의 이행에 소요될 것으로 예상되는 지출에 대한 보고기간 말 현재의 최선의 추정치로 배출부채를 측정하고 있습니다.

4. 현금및현금성자산

현금은 당사 보유현금 및 요구불예금(당좌예금, 보통예금)으로, 현금성자산은 유동성이 매우 높으며 확정된 금액으로 전환이 용이하고 가치변동의 위험이 경미한 예금 자산(MMDA 등)으로 구성되어 있습니다.

5. 사용제한 금융상품

당기말 및 전기말 현재 사용이 제한된 예금 등의 내역은 다음과 같습니다.

(단위: 천원)				
과 목	거래처	당기말	전기말	사용제한사유
현금및현금성자산	(주)신한은행	238	219,392	정부보조금
	(주)우리은행 등	247,362	12,430	정부보조금 등
단기금융상품	(주)우리은행 등	5,774,189	5,808,774	질권설정 등
장기금융상품	(주)신한은행 등	4,000	4,000	당좌개설보증금
합계		6,025,789	6,044,596	

6. 비유동금융자산

당기말 및 전기말 현재 비유동금융자산의 내역은 다음과 같습니다.

(단위: 천원)					
구분	당기말			전기말	
	지분율(%)	취득원가	순자산가액	장부금액	장부금액
당기손익-공정가치측정 금융자산					
한국비즈니스금융대부(*)	1.72	500,000	779,000	500,000	500,000
한국능률협회컨설팅(*)	1.50	60,000	1,315,391	60,000	60,000
합계		560,000	2,094,391	560,000	560,000

(*) 당사는 공정가치를 결정하기 위해 이용할 수 있는 최근의 정보가 불충분하고, 취득원가가 공정가치의 최선의 추정치를 나타낸다고 판단하여 취득원가로 측정하였습니다.

7. 매출채권 및 기타채권

(1) 당기말 및 전기말 현재 매출채권 및 기타채권의 내역은 다음과 같습니다.

(단위: 천원)					
구분	당기말		전기말		
	유동	비유동	유동	비유동	
매출채권	363,602,894	8,005,334	195,642,850	3,848,377	
차감: 대손충당금	(1,700,779)	(13,007)	(1,413,653)	(7,593)	
미수금	31,461,875	-	20,233,191	-	
차감: 대손충당금	(5,234,561)	-	(5,207,637)	-	
기타수취채권(*)	32,846,887	36,151,489	24,437,191	22,704,600	
차감: 대손충당금	-	-	-	-	
합계		420,976,316	44,143,816	233,691,942	26,545,384

(*) 전대리스채권(당기말: 2,492,922천원, 전기말: 3,667,374천원)이 포함되어 있으며, 당기 및 전기 중 전대리스 계약으로 수취한 이자수익은 각각 529,437천원과 566,103천원입니다.

(2) 당기말 및 전기말 현재 매출채권 및 기타채권의 연령별 내역은 다음과 같습니다.

(단위: 천원)				
구분	당기말		전기말	
	매출채권	기타채권(*)	매출채권	기타채권(*)
발생 후 90일 이내	302,807,160	89,029,087	184,354,923	56,496,853
발생 후 91일 ~ 180일	63,213,583	3,261,032	5,172,930	1,176,637
발생 후 181일 ~ 270일	5,026,397	757,134	5,450,482	1,919,889
발생 후 271일 ~ 365일	4,160	1,395,656	3,402,806	1,141,383
발생 후 365일 초과	556,928	6,017,342	1,110,086	6,640,220
합계	371,608,228	100,460,251	199,491,227	67,374,982
손상된 채권	1,713,786	5,234,561	1,421,246	5,207,637

(*) 기타채권은 미수금 및 기타수취채권으로 구성되어 있습니다.

(3) 당기 및 전기 중 매출채권 및 기타채권의 대손충당금 변동내역은 다음과 같습니다.

(단위: 천원)				
구분	당기		전기	
	매출채권	기타채권	매출채권	기타채권
기초잔액	1,421,246	5,207,637	550,848	4,604,933
대손상각비	292,540	26,923	870,398	603,061
대손충당금환입	-	-	-	(357)
기말잔액	1,713,786	5,234,560	1,421,246	5,207,637

8. 재고자산

당기말 및 전기말 현재 재고자산의 내역은 다음과 같습니다.

(단위: 천원)		
구분	당기말	전기말
상품	53,711,411	38,454,625
제품	172,265,369	59,041,091
재공품	35,927,952	25,873,492
원재료	76,734,944	45,555,698
부재료	613,642	461,790
저장품	3,162,835	3,339,255
미착품	51,117,312	23,764,489
합계	393,533,465	196,490,440

당사는 재고자산을 취득원가와 순실현가능가치 중 낮은 금액으로 측정하고 있으며, 당기 및

전기 중 매출원가에서 차감된 재고자산평가손실 환입금액은 각각 8,234,980천원 및 2,142,501천원 입니다.

9. 종속기업 및 공동기업투자

당기말 및 전기말 현재 종속기업 및 공동기업에 대한 투자자산의 내역은 다음과 같습니다.

(단위: 천원)							
분류	회사명	소재지	지분율 (%)	결산월	당기말		전기말
					취득원가	장부금액	장부금액
종속기업	KG Mobility Europe Parts Center B.V. (구, Ssangyong European Parts Center B.V.)(*1)	네덜란드	100	12월	835,695	-	-
	KGM Australia (구, Ssangyong Australia Pty Ltd.)(*2)	호주	100	12월	4,067,594	-	-
	KG에스앤씨(*3)	한국	100	12월	500,000	500,000	-
	케이지모빌리티커머셜(*4)	한국	100	12월	55,000,000	55,000,000	-
	소계				60,403,289	55,500,000	-
공동기업	KG캐피탈(주) (구, 에스와이오토캐피탈(주))(*5)	대한민국	-	12월	-	-	10,200,000
합계					60,403,289	55,500,000	10,200,000

(*1) 종속기업인 Ssangyong European Parts Center B.V. 사명을 KG Mobility Europe Parts Center B.V.으로 변경하였습니다.

(*2) 종속기업인 Ssangyong Australia Pty Ltd. 사명을 KGM Australia로 변경하였습니다.

(*3) 당기 중 지분 100%를 설립 취득하여 종속기업으로 분류하였습니다.

(*4) 당기 중 회생절차 진행 중인 에디슨모터스(주)의 지분 100%를 2023년 9월 26일자로 취득하였으나, 회생절차 종결시점까지 지배력을 행사할 수 없었습니다. 한편, 에디슨모터스(주)의 사명은 케이지모빌리티커머셜(주)로 변경되었으며, 당사의 지배력 획득일을 2023년 12월 31자로 판단하여 종속기업투자로 분류하였습니다.

(*5) 당사가 참여한 공동약정에 따라 설립된 기업으로 해당 기업은 별도 기구로 구조화되어 있고, 당사는 해당 기업의 순자산에 대한 권리를 보유하고 있어 전기까지 공동기업으로 분류하였으나, 당기 중 (주)KG이니시스에 전액 매각되었습니다. 한편, 당기 중 에스와이오토캐피탈(주)은 KG캐피탈(주)로 사명을 변경하였습니다.

(2) 당기 중 종속기업 및 공동및관계기업 장부금액의 주요변동은 다음과 같습니다.

(단위: 천원)						
구분	기초금액	기초	취득	처분	대체	기말
종속기업	KG Mobility Europe Parts Center B.V. (구, Ssangyong European Parts Center B.V.)	-	-	-	-	-
	KGM Australia (구, Ssangyong Australia Pty Ltd.)	-	-	-	-	-
	KG에스앤씨(주)	-	500,000	-	-	500,000
	케이지모빌리티커머셜(주)	-	55,000,000	-	-	55,000,000
공동기업	KG캐피탈(주)	10,200,000	-	(10,200,000)	-	-
합계		10,200,000	55,500,000	(10,200,000)	-	55,500,000

10. 기타자산

당기말 및 전기말 현재 당사의 기타자산의 장부금액은 다음과 같습니다.

(단위: 천원)		
구분	당기말	전기말
유동성 기타자산		
선급금	110,167,693	72,307,007
선급비용	14,524,019	14,937,287
당기법인세자산	-	369,816
합계	124,691,712	87,614,110
비유동성 기타자산		
기타비유동자산	271,518	275,882

11. 유형자산

(1) 당기말 및 전기말 현재 유형자산 장부금액의 구성내역은 다음과 같습니다.

① 당기말

(단위: 천원)						
구분	취득원가	재평가(*)	정부보조금	감가상각누계액	손상차손누계액	장부금액
토지	429,084,600	278,800,357	(7,354)	-	-	707,877,603
건물	567,652,952	-	(3,673,011)	(259,591,246)	(156,894,823)	147,493,872
건축물	112,696,198	-	(35,650)	(71,387,548)	(30,951,769)	10,321,231
기계장치	1,226,098,858	-	(87,277)	(1,055,045,597)	(100,885,034)	70,080,950
차량운반구	7,534,196	-	(10,721)	(5,690,627)	(317,479)	1,515,369
공구와기구	1,520,052,043	-	(20,570)	(1,159,786,386)	(178,714,616)	181,530,471
비품	64,095,686	-	(22,608)	(54,989,483)	(3,299,894)	5,783,701
건설중인자산	68,485,492	-	-	-	(1,156,258)	67,329,234
미착기계	683,210	-	-	-	-	683,210
합계	3,996,383,235	278,800,357	(3,857,191)	(2,606,490,887)	(472,219,873)	1,192,615,641

(*) 전기 이전 토지재평가로 인해 증가하였으며, 2021년 3월 31일 기준으로 당사와 독립적인 평가법인인 (주)감정평가법인 대일감정원에서 평가를 수행하였습니다.

② 전기말

(단위: 천원)						
구분	취득원가	재평가(*)	정부보조금	감가상각누계액	손상차손누계액	장부금액
토지	428,185,968	278,800,357	(7,354)	-	-	706,978,971
건물	537,745,678	-	(3,388,290)	(252,271,661)	(156,914,544)	125,171,183
건축물	112,309,984	-	(39,478)	(70,737,933)	(31,186,163)	10,346,410
기계장치	1,313,391,883	-	(108,986)	(1,122,447,718)	(110,510,513)	80,324,666
차량운반구	6,890,458	-	-	(5,386,152)	(332,990)	1,171,316
공구와기구	1,465,606,300	-	(36,472)	(1,097,537,335)	(182,133,732)	185,898,761
비품	62,872,412	-	(42,776)	(56,164,769)	(3,425,662)	3,239,205

건설중인자산	36,139,867	-	-	-	(1,156,258)	34,983,609
합계	3,963,142,550	278,800,357	(3,623,356)	(2,604,545,568)	(485,659,862)	1,148,114,121

(*) 전기 이전 토지재평가로 인해 증가하였으며, 2021년 3월 31일 기준으로 당사와 독립적인 평가법인인 (주)감정평가법인 대일감정원에서 평가를 수행하였습니다.

(2) 당기 및 전기 중 유형자산 장부금액의 주요 변동은 다음과 같습니다.

① 당기

(단위: 천원)							
구분	기초금액	취득	처분	감가상각비	손상	기타(*)	기말금액
토지	706,978,971	1,183,560	(284,928)	-	-	-	707,877,603
건물	125,171,183	1,445,968	(281,947)	(7,379,222)	-	28,537,890	147,493,872
건축물	10,346,410	48,088	(38,758)	(1,067,899)	-	1,033,390	10,321,231
기계장치	80,324,666	36,800	(2,842,627)	(25,152,921)	-	17,715,032	70,080,950
차량운반구	1,171,316	101,572	(10)	(438,552)	-	681,043	1,515,369
공구와기구	185,898,761	802,700	(1,071,457)	(72,331,363)	-	68,231,830	181,530,471
비품	3,239,205	1,986,674	(22,772)	(1,783,869)	-	2,364,463	5,783,701
건설중인자산	34,983,609	149,058,666	-	-	-	(116,713,041)	67,329,234
미착기계	-	683,210	-	-	-	-	683,210
합계	1,148,114,121	155,347,238	(4,542,499)	(108,153,826)	-	1,850,607	1,192,615,641

(*) 기타증감은 자본회원으로 유입된 금액 1,591,557천원과 건설중인자산의 본계정대체에 따른 변동액입니다.

② 전기

(단위: 천원)							
구분	기초금액	취득	처분	감가상각비	손상	기타(*)	기말금액
토지	706,978,971	-	-	-	-	-	706,978,971
건물	130,538,434	49,916	-	(7,025,696)	-	1,608,529	125,171,183
건축물	11,442,918	1,056	(729)	(1,208,225)	-	111,390	10,346,410
기계장치	95,786,762	-	(126,503)	(26,516,593)	-	11,181,000	80,324,666
차량운반구	1,563,939	-	(12)	(402,961)	-	10,350	1,171,316
공구와기구	195,025,068	1,681,920	(1,377,017)	(89,291,266)	-	79,860,056	185,898,761
비품	4,883,311	357,117	(39,411)	(1,977,813)	-	16,001	3,239,205
건설중인자산	43,597,824	82,859,074	-	-	(40,797)	(91,432,492)	34,983,609
미착기계	492,071	43,751	-	-	-	(535,822)	-
합계	1,190,309,298	84,992,834	(1,543,672)	(126,422,554)	(40,797)	819,012	1,148,114,121

(*) 기타증감은 자본회원으로 유입된 금액 1,045,252천원과 건설중인자산의 본계정대체에 따른 변동액입니다.

(3) 당기말 현재 당사의 유형자산 등과 관련하여 담보 제공된 내역은 존재하지 않습니다.

(4) 당기 및 전기 중 자본화된 차입원가와 자본화이자율은 다음과 같습니다.

(단위: 천원)

구분	당기	전기
자본화된 차입원가(*)	4,987,901	2,286,608
자본화이자율	9.48%	3.30%

(*) 당기 및 전기 중 무형자산으로 자본화된 차입원가는 각각 3,396,343천원 및 1,241,356천원입니다.

(5) 토지재평가

당사는 2021년 중 유형자산으로 분류되는 토지에 대해 후속 측정방법을 원가모형에서 재평가모형으로 회계정책을 변경하였으며, 2021년 3월 31일을 기준일로 하여 당사와 독립적이고 전문적자격이 있는 평가법인인 (주)감정평가법인 대일감정원이 산출한 감정가액을 이용하여 토지를 재평가 하였습니다. 평가는 공시지가기준법과 거래사례비교법에 의해 산정된 시가액을 비교하고 합리성을 검토하여 최종금액을 검토하는 방식으로 결정하였습니다.

당기말 현재 당사의 재평가에 따른 토지의 장부금액과 원가모형으로 평가되었을 경우의 장부금액은 다음과 같습니다.

(단위: 천원)		
구분	재평가모형	원가모형
토지	707,877,603	429,077,246

12. 무형자산

(1) 당기말 및 전기말 현재 무형자산의 구성내역은 다음과 같습니다.

① 당기말

(단위: 천원)					
구분	취득원가	정부보조금	상각누계액	손상차손누계액	장부금액
개발비	751,869,135	-	(541,028,946)	(46,985,124)	163,855,065
산업재산권	6,378,964	(908)	(5,204,808)	(259,115)	914,133
기타무형자산	138,566,426	(12,858)	(42,087,550)	(74,723,215)	21,742,803
합계	896,814,525	(13,766)	(588,321,304)	(121,967,454)	186,512,001

② 전기말

(단위: 천원)					
구분	취득원가	정부보조금	상각누계액	손상차손누계액	장부금액
개발비	640,724,270	-	(479,317,875)	(38,947,234)	122,459,161
산업재산권	5,841,545	(2,745)	(4,790,435)	(233,258)	815,107
기타무형자산	155,928,824	(11,111)	(40,474,842)	(74,723,215)	40,719,656
합계	802,494,639	(13,856)	(524,583,152)	(113,903,707)	163,993,924

(2) 당기 및 전기 중 무형자산의 변동내역은 다음과 같습니다.

① 당기

(단위: 천원)

구분	기초	취득	처분	상각	손상	대체	기타(*)	기말
내부개발로 인한 무형자산:								
개발비	122,459,161	-	-	(61,711,070)	-	103,106,974	-	163,855,065
기타무형자산	37,202,898	78,367,614	-	-	-	(103,106,974)	3,396,344	15,859,882
소 계	159,662,059	78,367,614	-	(61,711,070)	-	-	3,396,344	179,714,947
개별취득으로 인한 무형자산:								
산업재산권	815,107	537,419	-	(412,536)	(25,857)	-	-	914,133
기타무형자산	3,516,758	4,720,619	(740,000)	(1,599,524)	-	-	(14,932)	5,882,921
소 계	4,331,865	5,258,038	(740,000)	(2,012,060)	(25,857)	-	(14,932)	6,797,054
합 계	163,993,924	83,625,652	(740,000)	(63,723,130)	(25,857)	-	3,381,412	186,512,001

(*) 당기 중 기타무형자산에 자본회원으로 유입된 금액은 3,396,344천원입니다.

② 전기

(단위: 천원)								
구분	기초	취득	처분	상각	손상	대체	기타(*)	기말
내부개발로 인한 무형자산:								
개발비	133,937,149	-	-	(69,406,679)	-	-	57,928,691	122,459,161
기타무형자산	28,964,363	64,925,869	-	-	-	59,491,347	(116,178,681)	37,202,898
소 계	162,901,512	64,925,869	-	(69,406,679)	-	59,491,347	(58,249,990)	159,662,059
개별취득으로 인한 무형자산:								
산업재산권	699,485	509,351	-	(385,510)	(8,219)	-	-	815,107
기타무형자산	3,898,126	1,750,505	(511,000)	(1,620,873)	-	-	-	3,516,758
소 계	4,597,611	2,259,856	(511,000)	(2,006,383)	(8,219)	-	-	4,331,865
합 계	167,499,123	67,185,725	(511,000)	(71,413,062)	(8,219)	59,491,347	(58,249,990)	163,993,924

(*) 전기 중 기타무형자산에 자본회원으로 유입된 금액은 1,241,356천원입니다.

(3) 당기말 현재 당사의 주요 개발비 내역은 다음과 같습니다.

(단위: 천원)			
계정과목	프로젝트명	장부금액	잔여상각기간(*1)
개발비	RV(*2)	162,721,960	1 ~ 4 년
	파워트레인 등	1,133,105	1 ~ 4 년
기타의무형자산	RV(*3)	15,859,881	-
합계		179,714,946	

(*1) 상각을 개시한 경우 잔여상각기간을 기재하고, 시작하지 않은 경우는 "-"로만 표시하였습니다.

(*2) 당기말 현재 판매가 진행 중인 차종에 대한 개발 프로젝트입니다.

(*3) 소비자의 요구 및 시장 상황에 대응하기 위해 당기말 현재 진행 중인 차량 개발 프로젝트입니다.

(4) 당기 및 전기 중 연구와 개발과 관련하여 지출한 비용은 다음과 같습니다.

(단위: 천원)		
구분	당기	전기
기타의무형자산	81,763,957	66,167,225

제조원가	80,171,395	69,591,836
판매비와관리비	16,812,946	20,222,584
합계	178,748,298	155,981,645

13. 리스

(1) 당기 및 전기 중 사용권자산의 장부금액의 변동내역은 다음과 같습니다.

① 당기

(단위: 천원)					
구분	기초	증가(*)	상각비	기타	기말
토지 및 건물	7,074,960	3,437,014	(6,309,596)	(893,566)	3,308,812
차량운반구	3,429,935	91,647	(1,688,424)	(83,765)	1,749,393
비품	148,728	1,210,151	(371,279)	(9,035)	978,565
합계	10,653,623	4,738,812	(8,369,299)	(986,366)	6,036,770

② 전기

(단위: 천원)					
구분	기초	증가(*)	상각비	기타	기말
토지 및 건물	3,777,583	11,421,894	(8,105,307)	(19,210)	7,074,960
차량운반구	87,244	5,067,681	(1,724,990)	-	3,429,935
비품	279,872	276,043	(407,187)	-	148,728
합계	4,144,699	16,765,618	(10,237,484)	(19,210)	10,653,623

(*) 전기 중 구로정비 임대거래 연장에 따라 11,340백만원이 증가되었습니다.

(2) 당기말 및 전기말 현재 리스부채의 내역은 다음과 같습니다.

(단위: 천원)				
구분	당기말		전기말	
	유동	비유동	유동	비유동
리스부채(*)	4,762,993	3,837,540	4,957,982	3,818,410

(*) 리스부채의 당기 및 전기 지급총액은 각각 6,996,336천원 및 7,488,816천원이며, 이자 비용은 당기 및 전기 각각 366,717천원 및 368,275천원입니다.

(3) 당기 및 전기 중 소액리스 및 단기리스 비용은 다음과 같습니다.

(단위: 천원)			
종류	구분	당기	전기
사무기기 등	소액	690,554	605,690
건물	단기	-	-

(4) 다음은 리스채권에 대한 만기분석표이며, 보고기간 말 이후에 받게 될 리스료를 할인되지 않은 금액으로 표시하였습니다.

(단위: 천원)		
구분	당기	전기
1년 이내	2,038,418	2,678,402
1년 초과 ~ 5년 이내	523,200	1,086,820
할인되지 않은 총 리스료	2,561,618	3,765,222
미실현 금융수익	(68,696)	(101,848)
리스순투자	2,492,922	3,663,374
리스채권으로부터 이자수익	176,763	164,753

14. 차입금

(1) 당기말 및 전기말 현재 단기차입금 내역은 다음과 같습니다.

(단위: 천원)				
차입처	종류	연이자율	당기말	전기말
하나은행	은행차입	EUR 0.11%	18,976,308	-
	BANKER'S USANCE	JPY 0.25%~0.36% EUR 4.25%~4.34%	13,761,875	-
우리은행	BANKER'S USANCE	JPY 0.34% EUR 4.24%~4.29%	6,490,399	-
농협은행	BANKER'S USANCE	JPY 0.37% EUR 4.24%~4.29%	6,029,450	-
합계			45,258,032	-

(2) 당사는 당기 중 전환사채(권면금액 108,500백만원)를 발행하였으며, 당기말 및 전기말 현재 전환사채의 상세내역은 다음과 같습니다.

(단위: 천원)					
구분	만기보장수익률	발행일	최종만기일	당기말	전기말
전환사채(제119회)	2.0%	2023-03-17	2028-03-17	73,500,000	-
전환사채(제120회)	2.0%	2023-03-24	2028-03-24	30,000,000	-
전환사채(제121회)	2.0%	2023-03-24	2028-03-24	5,000,000	-
소 계				108,500,000	-
가산: 상환할증금				5,752,628	-
차감: 전환권조정				(24,484,520)	-
합 계				89,768,108	-

(3) 당기말 전환사채의 주요 발행조건은 다음과 같습니다.

구분	발행조건	발행조건	발행조건
전환사채의 종류	제 119회 무기명식 이권부 무보증 사모 전환사채	제 120회 무기명식 이권부 무보증 사모 전환사채	제 121회 무기명식 이권부 무보증 사모 전환사채
발행일	2023년 3월 17일	2023년 3월 24일	2023년 3월 24일
발행가액	73,500,000,000원	30,000,000,000원	5,000,000,000원
사채의 만기일	2028년 3월 17일	2028년 3월 24일	2028년 3월 24일
액면이자율	1.0%	0.0%	1.0%
만기보장수익률	2.0%	2.0%	2.0%
전환권의 행사기간	2024년 3월 17일 ~ 2028년 2월 17일	2024년 3월 24일 ~ 2028년 2월 24일	2024년 3월 24일 ~ 2028년 2월 24일
전환권 행사가격	5,040원	5,040원	5,040원
전환가격의 조정(*)	1) 시가를 하회하는 발행가액으로 유상증자, 주식배당 및 준비금의 자본전입 등을 함으로써 주식을 발행하거나 또는 시가를 하회하는 전환가액 또는 행사가액으로 전환사채 또는 신주인수권부사채를 발행하는 경우	1) 전환가격을 하회하는 발행가액으로 유상증자 및 주식관련 사채를 발행하는 경우 또는 주식배당 및 준비금의 자본전입 등을 함으로써 신주를 발행하는 경우	1) 시가를 하회하는 발행가액으로 유상증자, 주식배당 및 준비금의 자본전입 등을 함으로써 주식을 발행하거나 또는 시가를 하회하는 전환가액 또는 행사가액으로 전환사채 또는 신주인수권부사채를 발행하는 경우
	2) 합병, 자본의 감소, 주식분할 및 병합 등에 의하여 전환가액의 조정이 필요한 경우	2) 합병, 자본의 감소, 주식분할 및 병합 등에 의하여 전환가액의 조정이 필요한 경우	2) 합병, 자본의 감소, 주식분할 및 병합 등에 의하여 전환가액의 조정이 필요한 경우
	3) 감자 및 주식 병합 등 주식가치 상승사유가 발생하는 경우 감자 및 주식 병합 등으로 인한 조정비율만큼 상향하여 반영하는 조건으로 전환가액을 조정한다	3) 감자 및 주식 병합 등 주식가치 상승사유가 발생하는 경우 감자 및 주식 병합 등으로 인한 조정비율만큼 상향하여 반영하는 조건으로 전환가액을 조정한다	3) 감자 및 주식 병합 등 주식가치 상승사유가 발생하는 경우 감자 및 주식 병합 등으로 인한 조정비율만큼 상향하여 반영하는 조건으로 전환가액을 조정한다
전환권 행사주식수	사채 권면금액을 전환가격으로 나눈 주식수의 100%를 전환주식수로 한다.	사채 권면금액을 전환가격으로 나눈 주식수의 100%를 전환주식수로 한다.	사채 권면금액을 전환가격으로 나눈 주식수의 100%를 전환주식수로 한다.
조기상환권의 행사기간(*)	발행일로부터 2년이 되는날로부터 만기일 3개월 전일까지	발행일로부터 2년이 되는날로부터 만기일 3개월 전일까지	발행일로부터 2년이 되는날로부터 만기일 3개월 전일까지

(*) 전환으로 발행될 주식의 시가하락에도 불구하고 전환권의 행사가격이 고정되어 있음에 따라 전환권대가를 자본으로 분류하였으며, 조기상환권은 비분리 요건을 충족함에 따라 별도로 분리하지 않았습니다.

(4) 당사는 당기 중 유동성신주인수권부사채(권면금액 150,500백만원)를 발행하였으며, 당기말 및 전기말 현재 유동성신주인수권부사채의 상세내역은 다음과 같습니다.

(단위: 천원)					
구분	만기보장수익률	발행일	최종만기일	당기말	전기말
신주인수권부사채(제122회)	3.0%	2023-12-05	2028-12-05	150,500,000	-
가산: 상환할증금				9,270,499	-
차감:신주인수권조정				(61,910,206)	-
합 계				97,860,293	-

신주인수권부사채의 신주인수권(분리형)에 대해서 별도로 분리하여 파생상품부채로 공정가치로 인식하고 있으며, 관련 이자비용 및 유효이자율법을 적용한 상각에 따른 이자비용은 포괄손익계산서상 금융비용에 계상되어 있고 파생상품부채는 매 결산기말 공정가치로 평가하고 있습니다.

당사는 보고기간말 현재 존재하는 실질적인 권리에 따라 신주인수권부사채를 유동성사채로 분류하였습니다.

(5) 당기말 및 전기말 현재 파생상품부채의 내역은 다음과 같습니다.

(단위: 천원)				
구분	당기말		전기말	
	유동	비유동	유동	비유동
신주인수권(제122회)	76,715,556	-	-	-

당기 중 인식한 파생상품평가손실은 24,521,712천원입니다.

(6) 당기 중 보통주의 주가 변동에 따라 행사가격이 조정되어(리픽싱 조건) 파생상품부채로 인식된 신주인수권부사채의 내재파생상품이 당기손익에 미치는 영향은 다음과 같습니다.

(단위: 천원)		
항 목	구분	당기
신주인수권부사 채(제122회) 신주인수권	최초 인식시점 장부금액	52,193,844
	보고기간종료일 장부금액	76,715,556
	A. 법인세차감전순손익	1,185,824
	B. 당기 파생상품평가손익	24,521,712
	C. 평가손익 제외 후 법인세차감전순손익(A-B)	25,707,536

(7) 당기말 신주인수권부사채의 주요 발행조건은 다음과 같습니다.

구분	발행조건
신주인수권부사채에 관한 사항	1) 제122회 무보증 공모 신주인수권부사채 2) 분리형 신주인수권부사채 3) 현금납입 및 사채대용납입형 신주인수권부사채
발행일	2023년 12월 5일
발행가액	150,500,000,000원
사채의 만기일	2028년 12월 5일
액면이자율	0.0%
만기보장수익율	3.0%
신주인수권의 행사기간	2024년 1월 5일 ~ 2028년 11월 5일
신주인수권의 행사가격	8,411원
행사가격의 조정	1) 시가를 하회하는 발행가액으로 유상증자, 주식배당, 준비금의 자본전입 등을 함으로써 주식을 발행하거나 또는 시가를 하회하는 신주인수권, 신주인수권이거나 신주전환권이 부착된 회사채를 발행 경우 2) 합병, 자본의 감소, 주식분할 및 병합, 주식액면의 변경 등에 의하여 신주인수권 행사가격의 조정이 필요한 경우 3) 감자 및 주식 병합 등 주식가치 상승사유가 발생하는 경우 감자 및 주식

	병합 등으로 인한 조정비율만큼 상향하여 반영하는 조건으로 행사가액을 조정한다.
신주인수권 행사주식수	사채 권면금액을 행사가격으로 나눈 주식수의 100%를 행사주식수로 한다.
조기상환권의 행사기간	발행일로부터 2년이 되는날로부터 및 그 이후 3개월마다 청구가능

15. 기타지급채무

당기말 및 전기말 현재 기타지급채무 내역은 다음과 같습니다.

(단위: 천원)		
구분	당기말	전기말
미지급비용	36,035,813	20,702,517

16. 제품보증충당부채

당기 및 전기 중 당사는 제품매출에 대해 보증수리를 실시하고 있으며, 이에 따라 예상되는 보증수리비용 추산액을 제품보증충당부채로 설정하고 있습니다.

(단위: 천원)		
구분	당기	전기
기초잔액	96,834,231	104,830,673
증가	41,354,627	20,994,693
감소	(30,193,183)	(28,991,135)
기말잔액	107,995,675	96,834,231
유동성	38,748,094	40,689,846
비유동성	69,247,581	56,144,385

17. 기타부채

당기말 및 전기말 현재 기타부채의 장부금액은 다음과 같습니다.

(단위: 천원)				
구분	당기말		전기말	
	유동	비유동	유동	비유동
선수금	70,068,993	-	9,009,587	-
예수보증금	361,744	-	348,480	-
미지급법인세	647,866	-	-	-
예수금	14,350,184	-	27,128,002	-
선수수익	18,057,066	6,064,977	17,512,413	7,789,806
반품충당부채(*)	1,130,493	-	926,029	-
합계	104,616,346	6,064,977	54,924,511	7,789,806

(*) 당사는 반품가능 매출액을 추정하여 미래 반품예상금액을 반품충당부채로 계상하고 있습니다.

18. 퇴직급여제도

(1) 당기말 및 전기말 현재 확정급여형 퇴직급여제도와 관련하여 당사의 의무로 인하여 발생하는 재무상태표상 구성항목은 다음과 같습니다.

(단위: 천원)		
구분	당기말	전기말
기금이 적립된 제도에서 발생한 확정급여채무의 현재가치	342,804,937	280,901,431
사외적립자산의 공정가치	(732,096)	(782,347)
순확정급여부채	342,072,841	280,119,084

(2) 당기 및 전기 중 순확정급여부채의 조정내역은 다음과 같습니다.

① 당기

(단위: 천원)			
구분	확정급여채무 현재가치	사외적립자산	합계
기초잔액	280,901,431	(782,347)	280,119,084
당기근무원가	23,910,930	-	23,910,930
이자비용(이자수익)	14,310,284	(39,856)	14,270,428
소계	319,122,645	(822,203)	318,300,442
재측정요소:			
사외적립자산의 손실(위의 이자에 포함된 금액 제외)	-	29,397	29,397
추정과 실제의 차이로 인한 보험수리적 손익	21,584,500	-	21,584,500
재무적가정의 변동에서 발생하는 보험수리적 손익	22,678,096	-	22,678,096
인구통계학적 가정의 변동에서 발생하는 보험수리적 손익	(147,564)	-	(147,564)
소계	44,115,032	29,397	44,144,429
제도에서 지급한 금액	(60,710)	60,710	-
지급액	(20,372,030)	-	(20,372,030)
기말잔액	342,804,937	(732,096)	342,072,841

② 전기

(단위: 천원)			
구분	확정급여채무 현재가치	사외적립자산	합계
기초잔액	363,990,154	(839,832)	363,150,322
당기근무원가	33,466,509	-	33,466,509
이자비용(이자수익)	9,969,873	(22,970)	9,946,903
소계	407,426,536	(862,802)	406,563,734
재측정요소:			

사외적립자산의 손실(위의 이자에 포함된 금액 제외)	-	12,788	12,788
추정과 실제의 차이로 인한 보험수리적 손익	(52,811,270)	-	(52,811,270)
재무적가정의 변동에서 발생하는 보험수리적 손익	(53,674,970)	-	(53,674,970)
인구통계학적 가정의 변동에서 발생하는 보험수리적 손익	(440,390)	-	(440,390)
소계	(106,926,630)	12,788	(106,913,842)
제도에서 지급한 금액	(67,667)	67,667	-
지급액	(19,530,808)	-	(19,530,808)
기말잔액	280,901,431	(782,347)	280,119,084

(3) 당기말 및 전기말 현재 사외적립자산의 공정가치 구성요소는 다음과 같습니다.

(단위: 천원)		
구분	당기말	전기말
보험상품	732,096	782,347

(4) 당기말 및 전기말 현재 보험수리적평가를 위하여 사용된 주요 가정은 다음과 같습니다.

(단위: %)		
구분	당기말	전기말
할인율	4.20	5.20
기대임금상승률(인플레이션 포함)	3.00	3.00

당사는 확정급여채무의 현재가치를 계산하기 위한 할인율로 확정급여채무의 통화 및 예상지급시기와 일관성이 있는 우량 회사채(AA+)의 수익률을 적용하고 있습니다. 사외적립자산에 대한 기대수익율은 확정급여채무의 현재가치 계산에 사용한 할인율과 동일하게 적용하였습니다.

(5) 당기말 현재 다른 모든 가정이 유지될 때, 유의적인 보험수리적 가정이 발생가능한 합리적인 범위 내에서 변동할 경우 확정급여채무에 미치는 영향은 다음과 같습니다.

(단위: 천원)		
구분	확정급여채무의 변동	
	1% 상승	1% 하락
할인율	(21,645,783)	24,055,323
기대임금상승률	23,784,451	(21,730,580)

보험수리적가정들 사이에는 상관관계가 있으므로 가정의 변동이 독립적으로 발생되지 않을 것이기 때문에 상기의 민감도 분석은 확정급여채무의 실제변동을 나타내지 않을 것입니다. 또한 상기의 민감도 분석에서 확정급여채무의 현재가치는 별도재무제표상 확정급여채무를 측정하는데 적용한 예측단위적립방식을 사용하여 측정되었습니다.

(6) 당기말 및 전기말 현재 기타장기종업원급여제도와 관련하여 당사의 의무로 인하여 발생하는 재무상태표상 구성항목은 다음과 같습니다.

(단위: 천원)		
구분	당기말	전기말
유동성기타장기종업원급여부채	2,773,449	-
기타장기종업원급여부채	10,235,437	11,703,405
합계	13,008,886	11,703,405

(7) 당기 중 전기 중 기타장기종업원급여부채의 조정내역은 다음과 같습니다.

(단위: 천원)		
구분	당기	전기
기초잔액	11,703,405	14,687,238
당기근무원가	537,575	691,584
이자비용	566,742	324,058
보험수리적손익	4,813,922	(3,903,905)
지급액	(4,612,758)	(95,570)
당기말잔액	13,008,886	11,703,405

(8) 당기말 및 전기말 현재 기타장기종업원급여부채 보험수리적평가를 위하여 사용된 주요 가정은 다음과 같습니다.

(단위: %, 원)		
구분	당기말	전기말
할인율	3.80	5.10
금 가격 인상률	2.00	2.00
금 가격(1돈)	338,489	295,540

당사는 기타장기종업원급여부채의 현재가치를 계산하기 위한 할인율로 기타장기종업원급여부채의 통화 및 예상지급시기와 일관성이 있는 우량 회사채(AA+)의 수익률을 적용하고 있습니다.

19. 우발부채와 약정사항

(1) 당기말 현재 당사는 전제품의 매출에 대해 제조물배상책임보험에 가입하고 있습니다.

(2) 당기말 현재 국내에서 진행중인 소송사건 중 당사가 원고인 소송사건은 3건(소송금액: 8,089백만원)이고, 피고로 진행중인 소송사건은 12건(소송금액: 15,534백만원)입니다. 당사는 당기말 현재 진행중인 소송과 관련하여 손실금액을 합리적으로 추정할 수 있고 손실이 발생할 가능성이 높은 금액 7,888백만원을 미지급금으로 계상하고 있습니다.

(3) 당기 및 전기 중 기타충당부채의 증감내역은 다음과 같습니다.

(단위 : 천원)		
구분	당기	전기
기초	85,700,611	79,865,848
증가(*)	78,443,357	57,691,222
감소	(83,818,518)	(51,856,459)
기말	80,325,450	85,700,611

(*) 당사는 국내/해외 Co2 배출규제와 관련하여 기준연비와 배출량에 미달하는 배출량에 대해 향후 부담할 것으로 예상되는 비용을 추정하고 있으며, 당기 중 2,058백만원이 감소하여 당기말 현재 59,974백만원을 충당부채로 계상하고 있습니다. 그 외 진행 중인 소송사건 등 향후 지급이 예상되는 비용을 추정하여 충당부채로 계상하고 있습니다.

(4) 당기말 현재 당사가 금융기관으로부터 제공 받은 지급보증 등의 내역은 다음과 같습니다

(단위: 천원)		
금융기관	보증내용	보증금액
서울보증보험	상업신용보험증권	17,017,680
	계약	2,283,247
	공탁	47,850
	물품대금	980,000
	선금	112,628
	지급	3,774,685
	인허가	304,900
	하자	162,445
합계		24,683,435

(5) 당기말 현재 당사는 전환사채와 관련하여 특수관계자인 KG모빌리티홀딩스(주)로부터 사채원리금 상환에 대해 연대보증을 제공받고 있습니다. KG모빌리티홀딩스(주)는 2023년 6월 12일 임시주주총회에서 KG이티에스(주)에 피합병 승인되어, 2023년 8월 2일자로 KG이티에스(주)에 흡수합병되었습니다.

(6) 타인에게 제공한 지급보증과 관련하여 당기말 현재 당사는 종속회사인 케이지모빌리티커머셜(주)(구, 에디슨모터스(주))에 군산공장 투자와 관련 정부보조금 수취를 위하여 12,565백만원의 지급보증을 제공하고 있습니다.

20. 자본금

(1) 당기말 및 전기말 현재 당사의 자본금 내역은 다음과 같습니다.

(단위: 천원)	
----------	--

구분	당기말	전기말
수권주식수(주)	3,000,000,000	3,000,000,000
발행주식수(주)	186,956,024	186,956,024
1주의 금액(원)	5,000	5,000
자본금	934,780,120	934,780,120

(2) 당기 및 전기 중 당사의 발행주식수 변동내역은 다음과 같습니다.

(단위: 주)		
구분	당기	전기
기초 발행주식 수	186,956,024	149,840,002
무상감자(*1)	-	(100,669,598)
출자전환(*2)	-	93,316,700
무상감자(*3)	-	(97,420,918)
유상증자(*4)	-	73,098,000
유상증자(*5)	-	41,102,000
유상증자(*6)	-	7,148,100
출자전환(*7)	-	1,711,896
무상감자(*8)	-	(1,170,158)
유상증자(*9)	-	20,000,000
기말 발행주식 수	186,956,024	186,956,024

(*1) 당사는 전기 중 재무구조개선(채무자회생및 파산에 관한법률)에 따른 회생계획 인가 (2022년 8월 26일)에 따라 최대주주(Mahindra & Mahindra Ltd.)의 주식 10주를 동일 액면 주식 1주로 병합하였습니다(효력발생일 2022년 9월 2일).

(*2) 당사는 전기 중 재무구조개선(채무자회생및 파산에 관한법률)에 따른 회생계획 인가 (2022년 8월 26일)에 따라 채무의 출자전환이 발생하였습니다(효력발생일 2022년 9월 3일).

(*3) 당사는 전기 중 재무구조개선(채무자회생및 파산에 관한법률)에 따른 회생계획 인가 (2022년 8월 26일)에 따라 발행주식 3.16주를 동일 액면주식 1주로 병합하였습니다(효력발생일 2022년 09월 19일).

(*4) 당사는 전기 중 재무구조개선(채무자회생및 파산에 관한법률)에 따른 회생계획 인가 (2022년 8월 26일)에 따라 2022년 09월 21일자 기준으로 3자배정 유상증자를 수행하였습니다.

(*5) 당사는 전기 중 재무구조개선(채무자회생및 파산에 관한법률)에 따른 회생계획 인가 (2022년 8월 26일)에 따라 2022년 10월 21일자 기준으로 3자배정 유상증자를 수행하였습니다.

(*6) 당사는 전기 중 재무구조개선(채무자회생및 파산에 관한법률)에 따른 회생계획 인가 (2022년 8월 26일)에 따라 2022년 10월 22일자 기준으로 3자배정 유상증자를 수행하였습니다.

(*7) 당사는 전기 중 재무구조개선(채무자회생및 파산에 관한법률)에 따른 회생계획 인가 (2022년 8월 26일)에 따라 채무의 출자전환이 발생하였습니다(효력발생일 2022년 11월 08일).

(*8) 당사는 전기 중 재무구조개선(채무자회생및 파산에 관한법률)에 따른 회생계획 인가 (2022년 8월 26일)에 따라 발행주식 3.16주를 동일 액면주식 1주로 병합하였습니다(효력발생일 2022년 11월 10일).

(*9) 당사는 전기 중 재무구조개선(채무자회생및 파산에 관한법률)에 따른 회생계획 인가 (2022년 8월 26일)에 따라 2022년 12월 19일자 기준으로 3자배정 유상증자를 수행하였습니다.

21. 기타불입자본

(1) 당기말 및 전기말 현재 당사의 기타불입자본 내역은 다음과 같습니다.

(단위: 천원)		
구분	당기말	전기말
주식할인발행차금	(24,012,878)	(18,819,837)
감자차익	1,070,069,415	1,070,069,415
전환권대가	23,405,288	-
합 계	1,069,461,825	1,051,249,578

(2) 당기 및 전기 중 당사의 감자차익 변동내역은 다음과 같습니다.

(단위: 천원)		
구분	당기	전기
기초	1,070,069,415	74,061,697
무상감자(*1)	-	503,347,990
출자전환(*2)	-	865
무상감자(*3)	-	486,808,073
무상감자(*4)	-	5,850,790
기말	1,070,069,415	1,070,069,415

(*1) 당사는 전기 중 재무구조개선(채무자회생및 파산에 관한법률)에 따른 회생계획 인가 (2022년 8월 26일)에 따라 최대주주(Mahindra & Mahindra Ltd.)의 주식 10주를 동일 액면주식 1주로 병합하였습니다(효력발생일 2022년 9월 2일).

(*2) 당사는 전기 중 재무구조개선(채무자회생및 파산에 관한법률)에 따른 회생계획 인가 (2022년 8월 26일)에 따라 채무의 출자전환이 발생하였으며, 이에 따라 단주가 발행하였습니다(효력발생일 2022년 9월 3일).

(*3) 당사는 전기 중 재무구조개선(채무자회생및 파산에 관한법률)에 따른 회생계획 인가 (2022년 8월 26일)에 따라 발행주식 3.16주를 동일 액면주식 1주로 병합하였습니다(효력발생일 2022년 09월 19일).

(*4) 당사는 전기 중 재무구조개선(채무자회생및 파산에 관한법률)에 따른 회생계획 인가 (2022년 8월 26일)에 따라 발행주식 3.16주를 동일 액면주식 1주로 병합하였습니다(효력발생일 2022년 11월 10일).

22. 기타자본구성요소

당기말 및 전기말 현재 당사의 기타자본구성요소 내역은 다음과 같습니다.

(단위: 천원)		
구분	당기말	전기말
자산재평가잉여금	223,495,126	223,495,126

23. 결손금

(1) 당기말 및 전기말 현재 결손금 내역은 다음과 같습니다.

(단위: 천원)		
구분	당기말	전기말
결손금	(1,142,596,326)	(1,120,113,535)

(2) 당기 및 전기 중 결손금의 변동내역은 다음과 같습니다.

(단위: 천원)		
구분	당기	전기
기초	(1,120,113,535)	(1,144,921,163)
당기순이익(손실)	14,758,380	(67,717,275)
순확정급여부채의 재측정요소	(37,241,171)	92,524,903
기말	(1,142,596,326)	(1,120,113,535)

(3) 당기와 전기의 결손금처리계산서는 다음과 같습니다.

(단위: 원)				
구분	제 62(당) 기		제 61(전) 기	
	처리예정일 : 2024년 3월 26일		처리확정일 : 2023년 3월 22일	
I. 미처리결손금		(1,142,596,326,017)		(1,120,113,534,894)
전기이월미처리결손금	(1,120,113,534,894)		(1,126,465,233,779)	
당기순이익(손실)	14,758,379,544		(67,717,275,481)	
전기오류수정(*)	-		(18,455,929,417)	
순확정급여제도의 재측정요소	(37,241,170,667)		92,524,903,783	
II. 결손금처리액		-		-
III. 차기이월결손금		(1,142,596,326,017)		(1,120,113,534,894)

(*) 당사는 전기 중 무형자산의 순실현가액을 평가하여 8,038백만원의 손상차손 및 순확정급여부채의 재측정요소의 이연법인세효과 10,418백만원을 2021년 재무제표에 반영하였으며, 이로 인하여 2021년말 재무제표를 재작성하였습니다.

24. 법인세비용

(1) 보고기간 종료일 현재 손익에 반영된 법인세비용은 다음과 같습니다.

(단위: 천원)		
구분	당기	전기
법인세 부담액	1,412,863	-

±일시적차이로 인한 이연법인세 변동액	(21,888,676)	14,388,938
±자본에 직접 가감되는 당기법인세	6,903,258	(14,388,938)
법인세비용	(13,572,555)	-

(2) 당기 및 전기 중 주요 누적일시적차이 및 이연법인세자산(부채)의 증감내역은 다음과 같습니다.

① 당기

(단위: 천원)				
구분	기초	감소	증가	기말
<차감(가산)할 일시적차이 및 세무상결손금>				
대손충당금	4,120,967	4,233,305	3,244,934	3,132,596
정부보조금	4,240,254	979,186	1,218,271	4,479,339
제품보증충당부채	96,834,231	96,834,231	107,995,675	107,995,675
퇴직급여충당부채	282,030,484	20,506,180	82,173,786	343,698,090
유형자산손상차손	88,008,925	19,196,763	7,924,147	76,736,309
유형자산	-	(146,203)	(869,828)	(723,625)
무형자산	1,858,056	1,033,633	311,721	1,136,144
감가상각비	17,640,104	2,249,922	2,582,905	17,973,087
충당부채	87,140,604	85,771,612	78,956,458	80,325,450
미지급비용	20,702,517	20,702,517	35,961,265	35,961,265
종속기업투자주식	4,934,194	-	-	4,934,194
기타장기종업원급여	11,703,405	11,703,405	13,008,886	13,008,886
미수금	(5,817,799)	(5,817,799)	(8,190,010)	(8,190,010)
토지	(482,641,903)	(74,920)	-	(482,566,983)
무형자산손상차손	85,755,344	13,174,668	12,073,059	84,653,735
금융리스채권	(3,663,374)	(3,663,374)	(2,492,922)	(2,492,922)
사용권자산	(10,653,623)	(10,653,623)	(6,036,770)	(6,036,770)
리스부채	8,776,392	8,776,392	8,600,532	8,600,532
전환사채	-	-	(14,878,474)	(14,878,474)
신주인수권부사채	-	-	72,899,688	72,899,688
파생상품부채	-	-	(60,660,952)	(60,660,952)
기타	4,430,455	4,262,685	8,007,203	8,174,973
세무상결손금	1,204,480,657	149,736,385	-	1,054,744,272
소 계	1,419,879,890	418,804,965	341,829,574	1,342,904,499
이연법인세자산(부채) 인식제외 금액	1,784,026,290			1,546,401,661
이연법인세자산(부채) 인식대상 금액	(364,146,400)			(203,497,162)
차감할 일시적차이 및 세무상 결손금으로 인한 이연법인세자산(부채)	(80,112,208)			(58,223,532)
<이월세액공제>				
이월세액공제	16,845,481	(3,396,197)	-	20,241,678
이연법인세자산(부채) 인식제외 금액	16,845,481	(3,396,197)	-	20,241,678
이연법인세자산(부채) 인식대상 금액	-	-	-	-

이월세액공제로 인한 이연법인세자산(부채)	-	-	-	-
이연법인세 총액	(80,112,208)	-	-	(58,223,532)

② 전기

(단위: 천원)				
구분	기초	감소	증가	기말
<차감(가산)할 일시적차이 및 세무상결손금>				
대손충당금	3,139,259	3,139,259	4,120,967	4,120,967
정부보조금	4,331,733	755,851	664,372	4,240,254
제품보증충당부채	104,830,673	104,830,673	96,834,231	96,834,231
퇴직급여충당부채	364,995,740	82,955,074	(10,182)	282,030,484
유형자산손상차손	96,152,262	8,257,079	113,742	88,008,925
무형자산	4,572,704	2,980,699	266,051	1,858,056
감가상각비	17,245,504	2,570,759	2,965,359	17,640,104
미지급금	79,941,848	79,941,848	87,140,604	87,140,604
미지급비용	82,545,087	82,545,087	20,702,517	20,702,517
종속기업투자주식	4,934,194	-	-	4,934,194
기타장기종업원급여	14,687,238	14,687,238	11,703,405	11,703,405
매출채권	6,815,492	6,815,492	-	-
미수금	(1,391,842)	(1,391,842)	(5,817,799)	(5,817,799)
토지	(482,641,903)	-	-	(482,641,903)
무형자산손상차손	89,516,437	75,325,499	71,564,406	85,755,344
금융리스채권	(6,644,671)	(6,644,671)	(3,663,374)	(3,663,374)
사용권자산	(4,144,699)	(4,144,699)	(10,653,623)	(10,653,623)
리스부채	9,022,016	9,022,016	8,776,392	8,776,392
기타	7,306,239	6,992,932	4,117,148	4,430,455
세무상결손금	1,203,212,024	(1,268,633)	-	1,204,480,657
소 계	1,598,425,335	467,369,661	288,824,216	1,419,879,890
이연법인세자산(부채) 인식제외 금액	1,897,167,471			1,784,026,290
이연법인세자산(부채) 인식대상 금액	(298,742,136)			(364,146,400)
차감할 일시적차이 및 세무상 결손금으로 인한 이연법인세자산(부채)	(65,723,270)			(80,112,208)
<이월세액공제>				
이월세액공제	20,615,807	3,770,326	-	16,845,481
이연법인세자산(부채) 인식제외 금액	20,615,807	3,770,326	-	16,845,481
이연법인세자산(부채) 인식대상 금액	-	-	-	-
이월세액공제로 인한 이연법인세자산(부채)	-	-	-	-
이연법인세 총액	(65,723,270)	-	-	(80,112,208)

당사는 모든 가산할 일시적차이에 대하여 이연법인세 부채를 인식하였으며, 차감할 일시적 차이는 과세소득의 발생가능성이 높은 경우에 인식하였습니다. 차감할 일시적차이의 소멸이 예상되는 기간과 동일한 회계기간에 가산할 일시적차이가 있는경우 이연법인세자산을 인식

하였으며, 이연법인세부채와 상계하여 표시하였습니다.

당사는 가산할일시적차이와 소멸시기가 일치하는 차감할일시적차이를 이연법인세자산으로 인식하였습니다.

당사는 일시적차이, 이월결손금 및 이월세액공제에 대하여 미래과세소득의 발생으로인한 법인세효과를 예측할 수 없어 이연법인세자산을 인식하지 않았습니다.

(3) 보고기간 종료일 현재 자본에 직접 가감되는 항목과 관련된 법인세 내역은 다음과 같습니다.

(단위: 천원)						
구분	당기말			전기말		
	세전금액	법인세효과	세후금액	세전금액	법인세효과	세후금액
토지재평가손익	278,800,357	(55,305,230)	223,495,127	278,800,357	(55,305,230)	223,495,127
확정급여제도 재측정요소	83,511,698	(17,903,720)	65,607,978	155,445,271	(24,806,978)	130,638,293
전환권대가	23,405,287	-	23,405,287	-	-	-
합계	385,717,342	(73,208,950)	312,508,392	434,245,628	(80,112,208)	354,133,420

(4) 당기말 현재 이연법인세자산으로 인식되지 않은 세무상결손금 및 이월세액공제의 만료 예상 정보는 다음과 같습니다.

(단위 : 천원)		
구분	세무상결손금	이월세액공제
1년 이내	-	-
1년 ~ 5년 이내	126,404,112	15,635,348
5년 ~ 10년 이내	928,340,160	4,606,330
합계	1,054,744,272	20,241,678

25. 비용의 성격별 분류

당기 및 전기 중 발생한 비용의 성격별 분류는 다음과 같습니다.

(단위: 천원)		
구분	당기	전기
재고자산의 변동	(138,535,523)	(47,032,998)
원재료투입 및 상품매입액	2,769,516,308	2,573,946,265
종업원급여	475,575,477	376,768,078
감가상각비	108,153,826	126,422,553
무형자산상각비	63,723,130	71,413,061
기타	496,608,900	439,518,801
합계(*)	3,775,042,118	3,541,035,760

(*) 매출원가 및 판매비와 관리비의 합계입니다.

26. 판매비와 관리비

(1) 당기 및 전기 중 판매비 세부내역은 다음과 같습니다.

(단위: 천원)		
구분	당기	전기
판매보증비	58,141,210	30,420,182
판매수수료	110,857,324	146,093,819
광고선전비	10,569,700	7,168,390
수출제비	26,247,985	9,068,267
판매촉진비	12,435,073	28,677,393
기타판매비	11,112,161	9,822,329
합계	229,363,453	231,250,380

(2) 당기 및 전기 중 관리비 세부내역은 다음과 같습니다.

(단위: 천원)		
구분	당기	전기
급여	41,627,023	34,019,536
퇴직급여	5,507,474	4,734,678
복리후생비	9,904,213	7,235,079
임차료	12,315,999	9,157,363
지급수수료	22,181,831	33,979,749
감가상각비	5,425,454	9,429,480
경상개발비	16,812,946	20,222,584
무형자산상각비	2,012,060	2,006,381
대손상각비	292,540	870,398
기타관리비	31,032,310	29,145,242
합계	147,111,850	150,800,490

27. 기타영업외수익 및 비용

(1) 당기 및 전기 중 기타영업외수익 세부내역은 다음과 같습니다.

(단위: 천원)		
구분	당기	전기
외환차익	18,856,816	13,993,497
외화환산이익	3,311,528	559,467
유형자산처분이익	3,058,854	2,821,761
무형자산처분이익	828,815	-
공동기업투자처분이익	10,734,400	-
기타	4,044,092	49,607,173

합계	40,834,505	66,981,898
----	------------	------------

(2) 당기 및 전기 중 기타영업외비용 세부내역은 다음과 같습니다.

(단위: 천원)		
구분	당기	전기
외환차손	15,741,868	22,011,968
외화환산손실	803,690	1,030,762
유형자산처분손실	3,674,171	1,385,647
무형자산처분손실	-	11,000
유형자산손상차손	-	40,797
무형자산손상차손	25,857	8,219
매출채권처분손실	770,448	32,387
기타의대손상각비	26,923	603,061
기타	4,605,912	11,199,992
합계	25,648,869	36,323,833

28. 금융수익 및 금융비용

(1) 당기 및 전기 중 금융수익 세부내역은 다음과 같습니다.

(단위: 천원)		
구분	당기	전기
이자수익	6,403,558	3,490,098
배당금수익	11,000	11,000
외환차익	6,673,802	5,506,281
외화환산이익	24,193	-
당기손익인식지정금융자산평가이익	293,698	-
채무면제이익	8,803	31,913,462
합계	13,415,054	40,920,841

(2) 당기 및 전기 중 금융비용 세부내역은 다음과 같습니다.

(단위: 천원)		
구분	당기	전기
이자비용	2,016,861	12,602,864
외환차손	5,471,147	9,204,878
외화환산손실	368,795	-
파생상품거래손실	12,500	-
파생상품평가손실	24,521,712	-
합계	32,391,015	21,807,742

(3) 당기 및 전기 중 범주별로 분석한 금융순손익의 내역은 다음과 같습니다.

(단위: 천원)		
구분	당기	전기
상각후원가측정 금융자산 및 금융부채	5,253,553	19,102,099
당기손익-공정가치측정 금융자산	304,698	11,000
파생상품자산/부채	(24,534,212)	-
합계	(18,975,961)	19,113,099

29. 주당순손익

(1) 당기 및 전기 중 기본주당순손익 산정내역은 다음과 같습니다.

(단위: 천원, 주)		
구분	당기	전기
당기순이익(손실)	14,758,380	(67,717,275)
보통주에 귀속되는 손익	14,758,380	(67,717,275)
가중평균유통보통주식수	186,956,024	56,286,104
기본주당순익	79원	(1,203)원
희석주당순익	75원	(1,203)원

희석주당이익은 모든 희석성 잠재적보통주가 보통주로 전환된다고 가정하여 조정한 가중평균 유통보통주식수를 적용하여 산정하고 있습니다. 당사가 보유하고 있는 희석성 잠재적보통주로는 전환사채와 신주인수권이 있습니다. 전환사채는 보통주로 전환된 것으로 보며 당기순이익에 전환사채에 대한 이자비용에서 법인세 효과를 차감한 가액을 보통주당기순이익에 가산했습니다. 신주인수권부사채는 희석효과가 없음에 따라 희석주당순이익 계산시 포함하지 아니하였습니다.

전기말에는 당사가 발행한 희석성 잠재적보통주가 없으므로 기본주당순익과 희석주당순익은 동일합니다.

(2) 당기 및 전기의 유통보통주식수 산정내역은 다음과 같습니다.

① 당기

(단위: 주)					
구분	유통기간(개시)	유통기간(종료)	발행주식수	가중치	유통주식수
기초	2023-01-01	2023-12-31	186,956,024	365/365	186,956,024

② 전기

(단위: 주)					
구분	유통기간(개시)	유통기간(종료)	발행주식수(*)	가중치	유통주식수(*)

기초	2022-01-01	2022-12-31	15,551,741	365/365	15,551,741
출자전환	2022-09-03	2022-12-31	29,514,445	120/365	9,703,379
유상증자	2022-09-20	2022-12-31	73,098,000	103/365	20,627,655
유상증자	2022-10-20	2022-12-31	41,102,000	73/365	8,220,400
유상증자	2022-10-22	2022-12-31	7,148,100	71/365	1,390,452
출자전환	2022-11-08	2022-12-31	541,738	54/365	80,148
유상증자	2022-12-19	2022-12-31	20,000,000	13/365	712,329
합계					56,286,104

(*) 기업회계기준서 제1033호에 따라 전기 중 무상증자등을 반영하여 발행주식수 및 유통주식수를 산정하였습니다.

(3) 당기 및 전기 회석주당순손익의 상세 산정내역은 다음과 같습니다.

(단위: 천원, 주)			
구분	당기		전기
보통주 당기순이익(손실)	14,758,380		(67,717,275)
세후 이자비용 등	560,160		-
회석보통주 당기순이익(손실)	15,318,540		(67,717,275)
가중평균유통보통주식수	186,956,024		56,286,104
전환사채 전환효과	16,971,081		-
회석가중평균유통보통주식수	203,927,105		56,286,104
회석주당이익(손실)	75원		(1,203)원

30. 영업으로부터 창출된 현금흐름

(1) 당기 및 전기 중 영업으로부터 창출된 현금흐름은 다음과 같습니다.

(단위: 천원)			
구분	당기		전기
1. 당기순이익(손실)	14,758,380		(67,717,275)
2. 조정사항	253,957,596		227,647,299
법인세비용(수익)	(13,572,555)		-
퇴직급여	38,181,358		43,413,413
감가상각비	108,153,826		126,422,553
무형자산상각비	63,723,130		71,413,061
사용권자산상각비	8,369,299		10,237,484
유형자산손상차손	-		40,797
무형자산손상차손	25,857		8,219
매출채권처분손실	770,448		32,387
공동기업투자주식처분손익	(10,734,400)		-
외화환산손익	(2,163,237)		471,295
유형자산처분손익	615,317		(1,436,189)
무형자산처분손익	(828,815)		11,000
이자손익	(4,386,697)		9,112,765

배당금수익	(11,000)		(11,000)	
당기손익인식지정금융자산평가이익	(293,698)		-	
파생상품평가손익	24,521,712		-	
재고자산평가손실환입	(8,234,980)		(2,142,501)	
제품보증충당부채전입액	41,354,627		20,994,693	
판매촉진비	(1,182,830)		19,391,345	
수출제비	8,340,889		142,938	
대손상각비	292,540		870,398	
기타의 대손상각비	26,923		602,704	
채무면제이익	(8,803)		(31,913,462)	
잡이익	(76,160)		(40,430,120)	
잡손실	1,201,508		-	
기타	(126,663)		415,519	
3. 영업활동으로 인한 자산·부채의 변동		(263,281,089)		(383,250,806)
매출채권의 증가	(170,047,664)		(51,581,837)	
미수금의 증가	(11,144,221)		(11,800,059)	
재고자산의 증가	(189,466,785)		(59,817,109)	
기타자산의 증가	(37,447,418)		(11,899,712)	
매입채무의 증가(감소)	116,020,722		(78,802,097)	
미지급금의 증가(감소)	28,806,229		(92,715,583)	
미지급비용의 증가(감소)	15,258,748		(60,794,987)	
제품보증충당부채의 감소	(30,193,183)		(28,991,134)	
총당부채의 증가(감소)	(13,734,728)		15,779,083	
퇴직금의 지급	(20,372,030)		(19,530,808)	
기타부채의 증가	49,039,241		16,903,437	
영업으로부터 창출된 현금흐름		5,434,887		(223,320,782)

(2) 당기 및 전기 중 현금의 유입과 유출이 없는 중요한 거래내역은 다음과 같습니다.

(단위: 천원)		
구분	당기	전기
유형자산 취득 관련 미지급금 변동	(47,058,246)	4,114,687
채무의 출자전환	-	475,143,845
무상감자	-	996,303,370

(3) 당기 및 전기 중 재무활동에서 생기는 부채의 변동내역은 다음과 같습니다.

① 당기

(단위: 천원)					
구분	기초금액	현금 변동		비현금 변동	기말금액
		증가	감소	기타	
단기차입금	-	70,750,304	(25,836,874)	344,602	45,258,032

전환사채	-	108,500,000	(402,536)	(18,329,356)	89,768,108
유동성신주인수권부사채	-	150,500,000	(1,270,354)	(51,369,353)	97,860,293
리스부채	8,776,392	-	(6,996,336)	6,820,476	8,600,532
합 계	8,776,392	329,750,304	(34,506,100)	(62,533,631)	241,486,965

② 전기

(단위: 천원)					
구 분	기초금액	현금 변동		비현금 변동	기말금액
		증가	감소	기타	
단기차입금	314,998,021	90,000,000	(319,022,348)	(85,975,673)	-
장기차입금	40,000,000	30,000,000	(30,000,000)	(40,000,000)	-
리스부채	9,022,016	-	(7,488,816)	7,243,192	8,776,392
예수보증금	15,512,588	14,971,609	-	(30,484,197)	-
합 계	379,532,625	134,971,609	(356,511,164)	(149,216,678)	8,776,392

31. 부문별 보고

(1) 당사는 영업수익을 창출하는 재화나 용역의 성격 및 서비스를 제공하기 위한 자산의 특성 등을 고려하여 당사 전체를 단일 보고부문으로 결정하였습니다. 따라서, 보고부문별 영업손익 및 법인세비용차감전순손익, 자산·부채총액에 대한 주석 기재는 생략하였습니다.

(2) 당기 및 전기 중 각 지역에 대한 매출 정보내역은 다음과 같습니다.

(단위: 천원)		
구분	당기	전기
한국	2,167,114,152	2,227,552,458
유럽	923,740,910	589,032,055
남미	135,103,963	246,586,590
아시아·태평양	324,135,785	242,217,446
기타	229,923,458	118,158,772
합계	3,780,018,268	3,423,547,321

비유동자산의 경우 대부분 국내에 소재하므로 별도 기재하지 아니하였으며 매출액의 대부분은 개인 및 해외대리점과의 계약을 통해 발생하므로 매출액의 10%를 초과하는 주요 고객은 없습니다.

(3) 당기 및 전기 중 제품 및 용역에 대한 매출 정보내역은 다음과 같습니다.

(단위: 천원)		
구분	당기	전기
제품	3,218,613,593	2,981,892,085
상품 등	347,122,949	286,284,865

기타	214,281,726	155,370,371
합계	3,780,018,268	3,423,547,321

(4) 계약잔액

고객과의 계약에서 생기는 수취채권, 계약자산 및 계약부채는 다음과 같습니다.

(단위: 천원)		
구분	당기말	전기말
고객과의 계약에서 생기는 수취채권	369,894,442	198,069,981
계약부채(*)	94,191,036	34,311,807

(*) 계약부채는 고객과의 계약에서 발생한 선수금과 기간에 걸쳐 이행하는 보증 및 운송계약으로부터 발생한 선수수익이 포함되어 있습니다.

32. 특수관계자

(1) 당기말 현재 당사의 특수관계자는 다음과 같습니다.

구분	특수관계자의 명칭
최상위지배기업	KG케미칼㈜
지배기업	KG이티에스㈜(*1)
종속회사	KG Mobility Europe Parts Center B.V.(구, Ssangyong European Parts Center B.V.), KGM Australia(구, Ssangyong Australia Pty Ltd.), KG에스앤씨㈜(*2), 케이지모빌리티커머셜㈜(*3)
기타특수관계자	KG캐피탈㈜(구, 에스와이오토캐피탈㈜)(*4), KG 대규모기업집단 소속 계열회사

(*1) KG모빌리티홀딩스(주)는 전기 중(2022년 9월 20일) 유상증자로 인하여 최대주주가 되었고, 2023년 6월 12일 임시주주총회에서 KG이티에스㈜에 피합병 승인 되어, 2023년 8월 2일자로 KG이티에스㈜에 흡수합병되어 최대주주가 변경 되었습니다.

(*2) KG에스앤씨㈜는 당기 중 설립 취득하여 종속회사로 분류하였습니다.

(*3) 당기 중 회생절차 진행 중인 에디슨모터스(주)의 지분 100%을 2023년 9월 26일자로 취득하였으나, 회생절차 종결시점까지 지배력을 행사할 수 없었습니다. 한편, 에디슨모터스(주)의 사명은 케이지모빌리티커머셜㈜로 변경되었으며, 당사의 지배력 획득일을 2023년 12월 31자로 판단하여 종속기업투자로 분류하였습니다.

(*4) 당기 중 지분 전액을 (주)KG이니시스에 처분하여 공동기업에서 기타의 특수관계자로 변경되었습니다.

(2) 당기 및 전기 중 특수관계자 거래 내역은 다음과 같습니다.

① 당기

(단위: 천원)						
구분	회사의 명칭	매출	기타수익	자산취득	매입	기타비용
최상위지배기업	KG케미칼㈜	86,569	-	-	281,340	81,948
지배기업	KG이티에스㈜	166,004	-	-	-	-
기타특수관계사	KG ICT㈜	-	-	4,412,359	-	5,439,115
	이대일리엠㈜	-	-	-	-	199,700

	이데일리주	-	-	-	-	5,150
	㈜KG할리스에프앤비	34,916	-	-	-	155,734
	㈜KG제로인	-	-	321,520	-	569,142
	㈜이데일리씨앤비	-	-	-	-	10,705
	㈜KG프레시	181,167	-	-	-	1,038,973
	㈜KG써닝라이프	132,757	-	-	-	106,895
	㈜KG모빌리언스	-	-	-	-	31,065
	㈜에듀원	-	-	-	-	111,561
	KG지엔에스주	576,981	-	-	-	-
	㈜KG이니시스	-	-	20,473	-	4,442,736
	LB전문투자형사모부동산투자신탁9호	-	-	3,243,226	-	159,458
	KG캐피탈주	-	94,833	-	-	40,413,420
종속회사	KG Mobility Europe Parts Center B.V (구, Ssangyong European Parts Center B.V.)	25,434,273	-	-	-	-
	KGM Australia (구, Ssangyong Australia Pty Ltd.)	246,130,354	-	-	-	-
	KG에스앤씨주	8,222,055	150,940	-	21,660,430	-
	케이지모빌리티커머셜주	-	-	-	-	-
합계		280,965,076	245,773	7,997,578	21,941,770	52,765,602

② 전기

(단위: 천원)						
구분	회사의 명칭	매출	기타수익	자산취득	매입	기타비용
최상위지배기업(*)	케이지케이칼주	-	-	-	139,876	-
지배기업(*)	케이지모빌리티홀딩스주	-	-	-	-	797,260
기타특수관계자(*)	케이지아이씨티주	-	-	399,300	-	-
	케이지에듀원주	-	-	-	-	2,000
	케이지할리스에프앤비주	-	-	-	-	262,461
	케이지제로인주	-	-	37,100	-	-
	이데일리씨앤비주	-	-	-	-	12,000
	케이지프레시주	-	-	-	-	265,359
종속회사	Ssangyong European Parts Center B.V.	16,533,580	-	-	-	-
	Ssangyong Australia Pty Ltd.	165,626,758	-	-	-	-
공동기업	에스와이오토캐피탈 주식회사	-	736	-	-	1,792,292
합계		182,160,338	736	436,400	139,876	3,131,372

(*) 해당 거래내역은 전기 중 당사의 특수관계자에서 포함된 이후의 거래내역입니다.

(3) 당기말 및 전기말 현재 채권·채무잔액은 다음과 같습니다.

① 당기말

(단위: 천원)						
구분	회사의 명칭	채권		채무		
		매출채권	기타채권	매입채무	기타채무	리스부채
최상위지배기업	KG케이칼주	-	-	10,877	-	-

지배기업	KG ETS(주)	13,720	-	-	7	-
기타특수관계자	KG ICT(주)	-	-	-	2,449,686	944,425
	(주)KG할리스에프앤비	-	-	-	112,810	-
	(주)KG제로인	-	-	-	61,036	-
	(주)KG프레시	6,950	-	-	6,960	-
	(주)KG씨닝라이프	6,950	-	-	1,109	-
	(주)에듀원	-	-	-	113,762	-
	(주)KG이니시스	-	-	-	4	-
	LB전문투자형사모부동산투자신탁9호	-	751,500	-	-	3,184,211
종속회사	KG Mobility Europe Parts Center B.V (구, Ssangyong European Parts Center B.V.)	20,496,855	-	-	891,781	-
	KGM Australia (구, Ssangyong Australia Pty Ltd.)	121,102,355	-	-	121,420	-
	KG에스앤씨(주)	6,055,525	61,972	5,297,707	8,135	-
	케이지모빌리티커머셜(주)	13,900	18,270,548	-	-	-
합계		147,696,255	19,084,020	5,308,584	3,766,710	4,128,636

당사는 당기말 현재 상기 특수관계자 채권에 대하여 인식하고 있는 대손충당금은 1,014,433천원입니다.

② 전기말

(단위: 천원)					
구분	회사의 명칭	채권		채무	
		매출채권	매입채무	기타채무	
최상위지배기업	케이지케미칼(주)	-	28,152	-	
기타특수관계자	케이지에듀원(주)	-	-	2,200	
	케이지할리스에프앤비(주)	-	-	263,663	
	케이지제로인(주)	-	-	40,810	
종속회사	Ssangyong European Parts Center B.V.	16,969,506	-	928,637	
	Ssangyong Australia Pty Ltd.	48,497,011	-	2,048,418	
합계		65,466,517	28,152	3,283,728	

당사는 전기말 현재 상기 특수관계자 채권에 대하여 인식하고 있는 대손충당금은 711,999천원입니다.

(4) 당기 및 전기 중 특수관계자와의 자금 거래내역은 다음과 같습니다.

(단위: 천원)				
구분	거래상대방	거래내역	당기	전기
최상위지배기업	케이지케미칼(주)	출자전환	-	5,495
지배기업	케이지모빌리티홀딩스(주)	유상증자	-	550,000,000
종속회사	KG에스앤씨(주)	유상증자	500,000	-

	케이지모빌리티커머셜(주)	지분취득	55,000,000	-
		대여금	17,800,000	-
기타특수관계자	(주)KG이니시스	공동기업투자 주식처분	20,934,400	-
	케이지스틸(주)	출자전환	-	130,130

(5) 당기 중 특수관계자로부터 제공받은 지급보증

당기말 현재 당사는 전환사채와 관련하여 특수관계자인 KG모빌리티홀딩스(주)로부터 사채원리금 상환에 대해 연대보증을 제공받고 있습니다. KG모빌리티홀딩스(주)는 2023년 6월 12일 임시주주총회에서 KG이티에스(주)에 피합병 승인 되어, 2023년 8월 2일자로 KG이티에스(주)에 흡수합병되었습니다.

(6) 당기 중 특수관계자에게 제공한 지급보증

당기말 현재 당사는 종속회사인 케이지모빌리티커머셜(주)(구, 에디슨모터스(주))에 군산공장 투자와 관련 정부보조금 수취를 위하여 12,565백만원의 지급보증을 제공하고 있습니다.

(7) 당기 및 전기 중 당사가 주요 경영진(미등기임원 포함)에 대한 보상을 위해 비용으로 반영한 금액은 다음과 같습니다.

(단위: 천원)		
구분	당기	전기
단기종업원급여	3,614,655	2,153,297
퇴직급여	450,266	182,483

33. 금융상품

(1) 자본위험관리

당사는 부채와 자본 잔액의 최적화를 통하여 주주이익을 극대화시키는 동시에 계속기업으로서 지속될 수 있도록 자본을 관리하고 있습니다. 당사는 자본관리지표로 부채비율을 이용하고 있으며 이 비율은 총부채를 총자본으로 나누어 산출하고 있으며 총부채 및 총자본은 재무제표의 금액을 기준으로 계산합니다. 또한, 당사는 외부적으로 강제된 자기자본규제를 받는 대상은 아닙니다.

당기말 및 전기말 현재 부채비율은 다음과 같습니다.

(단위: 천원)		
구분	당기말	전기말
부채	1,501,173,526	889,306,910
자본	1,085,140,745	1,089,411,290
부채비율	138.34%	81.63%

(2) 당기말 및 전기말 현재 당사의 금융자산과 금융부채의 범주별 내역은 다음과 같습니다.

1) 금융자산

① 당기말

(단위: 천원)				
구분	상각후원가	당기손익 공정가치측정	합계	공정가치
현금및현금성자산	45,401,146	-	45,401,146	45,401,146
단기금융상품	5,774,189	110,293,698	116,067,887	116,067,887
장기금융상품	4,000	-	4,000	4,000
매출채권및기타채권	441,648,216	-	441,648,216	441,648,216
비유동금융자산	-	560,000	560,000	560,000
합계	492,827,551	110,853,698	603,681,249	603,681,249

② 전기말

(단위: 천원)				
구분	상각후원가	당기손익 공정가치측정	합계	공정가치
현금및현금성자산	94,765,998	-	94,765,998	94,765,998
단기금융상품	5,808,774	-	5,808,774	5,808,774
장기금융상품	4,000	-	4,000	4,000
매출채권및기타채권	248,998,732	-	248,998,732	248,998,732
비유동금융자산	-	560,000	560,000	560,000
합계	349,577,504	560,000	350,137,504	350,137,504

2) 금융부채

① 당기말

(단위: 천원)				
구분	상각후원가	당기손익 공정가치측정	합계	공정가치
매입채무및기타채무	435,063,778	-	435,063,778	435,063,778
차입금	45,258,032	-	45,258,032	45,258,032
전환사채	89,768,108	-	89,768,108	89,768,108
신주인수권부사채	97,860,293	-	97,860,293	97,860,293
기타부채	8,600,532	-	8,600,532	8,600,532
파생상품부채	-	76,715,556	76,715,556	76,715,556
합계	676,550,743	76,715,556	753,266,299	753,266,299

② 전기말

(단위: 천원)		
구분	상각후원가	공정가치

매입채무및기타채무	241,760,447	241,760,447
기타부채	8,776,392	8,776,392
합계	250,536,839	250,536,839

(3) 재무위험관리

당사는 신용위험, 유동성 위험과 시장위험에 노출되어 있습니다. 당사는 이러한 위험요소들을 관리하기 위하여 각각의 위험요인에 대해 면밀하게 모니터링하고 대응하는 위험관리 정책 및 프로그램을 운영하고 있습니다.

재무위험관리의 대상이 되는 당사의 금융자산은 현금 및 현금성자산, 비유동금융자산, 매출채권 및 기타채권 등으로 구성되어 있으며 금융부채는 매입채무 및 기타채무, 차입금 등으로 구성되어 있습니다.

1) 시장위험

가. 환율변동위험

당사는 글로벌 영업 및 장부통화와 다른 수입과 지출로 인해 외화 환포지션이 발생하며, 환포지션이 발생하는 주요 외화로는 USD, EUR, JPY 등이 있습니다. 당사는 외화로 표시된 채권과 채무 관리를 통하여 환노출 위험을 주기적으로 평가, 관리 및 보고하고 있습니다. 아래 표는 각 외화에 대한 원화 환율의 10% 변동시 민감도를 나타내고 있습니다. 민감도분석은 결제되지 않은 외화표시 화폐성항목만 포함하며, 당기말에 환율이 10% 변동할 경우를 가정하여 외화환산을 조정합니다.

(단위: 천원)		
종류	환율10% 상승시	환율10% 하락시
USD	3,090,381	(3,090,381)
EUR	11,586,134	(11,586,134)
JPY	(2,476,659)	2,476,659
기타	13,970,250	(13,970,250)
합계	26,170,106	(26,170,106)

나. 이자율 위험

이자율 민감도 분석은 당기말 현재 비파생상품의 이자율위험노출에 근거하여 수행되었습니다. 이자율위험을 주요 경영진에게 내부적으로 보고하는 경우 0.5% 증감이 사용되고 있으며, 이는 합리적으로 발생가능한 이자율 변동치에 대한 경영진의 평가를 나타냅니다.

당사는 보고기간종료일 현재 변동금리부 차입금이 존재하지 않으므로, 이자율위험에 노출되어 있지 않습니다.

2) 신용위험

매출채권은 다수의 거래처로 구성되어 있고, 다양한 지역에 분산되어 있습니다. 매출채권에 대하여 신용평가가 지속적으로 이루어지고 있으며, 필요한 경우 신용보증보험계약을 체결하고 있습니다.

당사의 주요 매출유형인 대리점매출에 신용위험이 발생하면 대리점이 모든 위험을 부담합니다. 즉, 당사는 대리점에 대하여 약정책임율과 약정초과율이라는 두가지의 관리지표를 이용하여 관리지표가 정해진 비율을 초과하면 출고제한을 가하여 제품매출시 발생하는 신용위험을 이전하고 있습니다. 당사의 매출채권은 통상적으로 30일 이내에 모두 회수되지만, 어음 등으로 결제되는 경우 회수기간이 길어져 75일 정도 내에 회수되고 있습니다.

당사는 90일 초과 매출채권 및 사고채권(부도, 청산, 파산, 법정관리, 화의, 실종, 완전자본장식 등)에 대하여는 개별분석을 통하여 채권별 회수가능성을 검토하여 대손충당금을 설정하고 있습니다.

당기말 및 전기말 현재 당사의 신용위험에 대한 최대노출정도는 다음과 같습니다.

(단위: 천원)		
구분	당기말	전기말
매출채권 및 기타채권	441,648,216	248,998,732
단기금융상품	5,774,189	5,808,774

신용위험에 노출된 금융자산 중 상기 매출채권 및 기타채권을 제외한 나머지 금융자산은 장부금액이 신용위험에 대한 최대 노출정도를 가장 잘 나타내는 경우에 해당하여 상기 공시에서 제외하고 있습니다.

3) 유동성 위험

당사는 적정 유동성의 유지를 위하여 주기적인 자금수지 예측, 조정을 통해 유동성위험을 관리하고 있습니다. 당사는 원활한 자금운영을 할 수 있도록 신용등급 등이 일정 수준 이상인 국내외 금융기관에 매출채권을 매각하고 있습니다.

당기말 및 전기말 현재 금융부채의 잔존계약만기에 따른 만기분석(명목가액 기준)은 다음과 같습니다.

① 당기말

(단위: 천원)			
구분	1년 미만	1년 이후	합계
매입채무	265,007,692	-	265,007,692
미지급금	169,529,872	-	169,529,872
단기차입금(*)	45,258,032	-	45,258,032
리스부채(장단기 포함)(*)	5,409,349	3,883,491	9,292,840
파생상품부채	76,715,556	-	76,715,556
기타지급채무	436,293	-	436,293
전환사채(*)	785,000	116,778,491	117,563,491
신주인수권부사채(*)	-	159,770,499	159,770,499
장기미지급금	-	89,921	89,921
합계	563,141,794	280,522,402	843,664,196

(*) 만기분석시 예상 이자비용을 포함하였으며, 기한이익상실에 따른 연체이자 는 포함하지 않았습니다.

② 전기말

(단위: 천원)			
구분	1년 미만	1년 이후	합계
매입채무	148,976,045	-	148,976,045
미지급금	92,261,853	-	92,261,853
리스부채(장단기 포함)(*)	5,186,581	3,891,594	9,078,175
기타지급채무	348,480	-	348,480
장기미지급금	-	174,070	174,070
합계	246,772,959	4,065,664	250,838,623

(*) 만기분석시 예상 이자비용을 포함하였으며, 기한이익상실에 따른 연체이자 는 포함하지 않았습니다.

(4) 금융상품의 공정가치

1) 경영진은 재무제표에 상각후원가로 인식되는 금융자산 및 금융부채의 장부금액은 공정가치와 유사하다고 판단하고 있습니다.

2) 공정가치 측정에 적용된 평가기법과 가정

금융자산 및 금융부채의 공정가치는 다음과 같이 결정하였습니다.

- 표준거래조건과 활성시장이 존재하는 금융자산과 금융부채의 공정가치는 시장가격을 참고하여 결정하였습니다.

- 파생상품의 공정가치는 공시된 가격을 이용하여 계산되었습니다. 다만 공시된 가격을 이용할 수 없다면, 옵션이 아닌 파생상품의 경우에는 금융상품의 기간에 대하여 적용가능한 수익률곡선을 사용하여 할인된 현금흐름 분석을 수행하며, 옵션인 파생상품의 경우에는 옵션가격결정모형을 사용하고 있습니다. 통화선도계약은 공시된 선도환율과 계약의 만기와 일치하는 공시된 이자율로부터 도출된 수익률곡선을 사용하여 측정하였습니다. 이자율스왑은 공시된 이자율로부터 도출된 적용가능한 수익률곡선에 기초하여 추정되고 할인된 미래현금흐름의 현재가치로 측정하였습니다.

3) 당사는 재무상태표에 공정가치로 측정되는 금융상품에 대하여 공정가치측정에 사용된 투입변수에 따라 다음과 같은 공정가치 서열체계로 분류하였습니다.

(수준 1) 동일한 자산이나 부채에 대한 활성시장에서의 (조정되지 않은) 공시가격

(수준 2) 직접적으로(예: 가격) 또는 간접적으로(예: 가격에서 도출되어) 관측가능한, 자산이나 부채에 대한 투입변수. 단 수준 1에 포함된 공시가격은 제외함

(수준 3) 관측가능한 시장자료에 기초하지 않은, 자산이나 부채에 대한 투입변수(관측가능하지 않은 투입변수)

당기말 현재 최초 인식 후 공정가치로 측정되는 금융상품을 공정가치가 시장에서 관측 가능한 정도에 따라 수준 1에서 수준 3으로 분류하여 분석한 것입니다.

① 당기말

(단위: 천원)				
구분	수준 1	수준 2	수준 3	합계
파생상품부채	-	-	76,715,556	76,715,556

34. 회생절차 종결

(1) 회생절차 종결

당사는 2020년 12월 21일 서울회생법원에 채무자 회생 및 파산에 관한 법률에 따른 회생절차 개시를 신청하여, 2021년 4월 15일에 서울회생법원으로부터 회생절차개시를 결정받았습니다. 한편, 당사의 재무구조를 개선하여 회생채무를 조기에 변제하기 위한 방안으로 서울회생법원 실무준칙 제241호 '회생절차에서의 M&A'에 의거 회생계획 인가 전 M&A를 추진 중, 공개입찰 방법을 통해 인수자로 선정한 '에디슨모터스 컨소시엄'과의 투자계약이 해제됨에 따라, 2022년 4월 8일자로 서울회생법원으로부터 부득이한 사유가 있다고 인정받아, 동일자로 인가 전 M&A를 재추진(Stalking-Horse Bid 방식의 M&A) 및 회생계획안 가결기간(2022년 10월 15일까지)의 연장을 받았습니다.

이에 따라, 재추진한 인가 전 M&A와 관련하여 서울회생법원은 2022년 6월 28일자로 KG 컨소시엄을 최종 인수예정자로 확정하였으며, KG 컨소시엄의 투자계약 내용이 반영된 회생계획을 2022년 8월 26일자로 인가하였습니다.

한편, 당사는 회생계획인가 이후, 대부분의 회생계획상 의무를 이행하여 "채무자 회생 및 파산에 관한 법률" 제283조 제1항에 따라, 2022년 11월 11일자로 서울회생법원으로부터 회생절차 종결 결정을 받았습니다.

당사의 인가된 회생계획의 구체적인 내용은 다음과 같습니다.

일자	제목	내용
2022.08.16	M&A 투자계약에 따른 인수대금 입금	인수대금: 3,655억,
2022.09.02	기존 대주주(M&M)를 대상으로 한 주식병합 무상감자	기존 대주주 보유지분 111,855,108주에 대하여 10:1 주식병합
2022.09.03	회생채권에 대한 출자전환(*)	회생채권 4,666억에 대하여 출자전환
2022.09.19	출자전환된 신주를 대상으로 한 주식병합 무상감자	출자전환된 신주(93,316,700주)에 대하여 3.16:1 주식병합
2022.09.20	1차 유상증자(M&A 인수대금의 자본전환)	인수대금: 3,655억, 73,098,000주
2022.10.20	2차 유상증자	납입대금: 2,055억, 41,102,000주
2022.10.22	임금채권의 출자전환	임금채권 357억에 대하여 출자전환
2022.11.08	외화채권의 환율적용 차이로 인한 추가 출자전환	해외채권 86억에 대하여 출자전환
2022.11.10	추가 출자전환 된 외화채권 신주를 대상으로 한 주식병합 무상감자	추가 출자전환된 외화채권 신주에 대하여 3.16:1 주식병합

(*) 전기말 현재 당사의 회생채무의 출자전환내역은 다음과 같습니다.

(단위: 천원)				
구분	채권금액	출자전환금액	단주	출자전환 주식수(*)

회생채권(상거래채권)	330,200,385	330,199,530	855	66,039,906
회생채권(대여금채권)	2,019,041	2,019,040	1	403,808
회생채권(구상채권)	490,752	490,750	2	98,150
회생채권(특수관계인 상거래채권)	6,674,227	6,674,225	2	1,334,845
회생채권(특수관계인 대여금 및 구상채권)	127,023,256	127,023,255	1	25,404,651
회생채권(임원급여채권)	176,704	176,700	4	35,340
회생채권(외화채권)	8,559,480	8,559,480	-	1,711,896
합계	475,143,845	475,142,980	865	95,028,596

(*) 출자전환된 신주는 2022년 9월 19일자로 3.16:1로 주식병합되었습니다.

(2) 주권 매매거래정지 해제

당사는 추가 개선기간(2023년 4월 14일) 내인 2023년 3월 14일자로 2022년 12월 31일자로 종료되는 재무제표에 대한 적정 감사의견을 받아서 형식적 상장폐지 사유를 해소하였습니다.

그러나, 상장 적격성 실질심사 사유 발생으로 인하여 2023년 4월 4일자로 기업심사위원회 심의대상으로 결정되었으며, 한국거래소는 2023년 4월 27일에 회사의 상장적격성 유지 여부 심의를 위해 기업심사위원회를 개최하여 상장유지를 결정하였고, 2023년 4월 28일부터 주권 매매거래정지가 해제되었습니다.

35. 보고기간 후 사건

당사의 주가 하락으로 인하여 조정가액 적용일인 2024년 3월 5일 이후 제122회 무기명 이권부 무보증 분리형 공모 신주인수권부사채의 행사가액이 8,411원에서 8,133원으로 조정되었습니다.

이러한 행사가액의 하락으로 제122회 무기명 이권부 무보증 분리형 공모 신주인수권부사채의 행사가능 주식수는 17,893,235주에서 18,504,856주로 증가하였습니다.

6. 배당에 관한 사항

(1) 배당 정책

당사는 최근 5년간 누적결손에 따른 상법상 배당가능한도 산출이 어려워 과거 배당내역이 없습니다. 당사는 안정적인 수익창출을 통하여 배당가능재원을 확보할 예정이며, 상법상 배당 가능 재원 확보시 회사 정관 규정에 의거하여 이익규모 및 미래성장을 위한 투자재원 확보, 장기적인 주주가치 제고, 기업의 재무구조 건전성 유지 등의 요인을 종합적으로 고려하여 배당정책을 결정할 예정입니다.

(2) 당사 정관 제39조(이익배당) 규정

- ① 이익의 배당은 금전과 주식 및 기타의 재산으로 할 수 있다.
- ② 이익의 배당은 주식으로 하는 경우 회사가 수종의 주식을 발행한 때에는 주주총회 결의로 그와 다른 종류의 주식으로도 할 수 있다.
- ③ 제①항의 배당은 매결산기말 현재의 주주명부에 기재된 주주 또는 등록된 질권자 에게 지급한다.
- ④ 배당금의 지급청구권은 5년간 이를 행사하지 아니하면 소멸시효가 완성되며 이로 인한 배당금은 이 회사에 귀속한다.

(3) 최근 3사업연도 배당에 관한 사항

주요배당지표

구 분	주식의 종류	당기	전기	전전기
		제62기	제61기	60기
주당액면가액(원)		5,000	5,000	5,000
(연결)당기순이익(백만원)		8,924	-60,134	-265,982
(별도)당기순이익(백만원)		14,758	-67,717	-265,857
(연결)주당순이익(원)		48	-1,068	-17,103
현금배당금총액(백만원)		-	-	-
주식배당금총액(백만원)		-	-	-
(연결)현금배당성향(%)		-	-	-
현금배당수익률(%)	-	-	-	-
	-	-	-	-
주식배당수익률(%)	-	-	-	-
	-	-	-	-
주당 현금배당금(원)	-	-	-	-
	-	-	-	-
주당 주식배당(주)	-	-	-	-
	-	-	-	-

(4) 과거 배당 이력

(단위: 회, %)

연속 배당횟수		평균 배당수익률	
분기(중간)배당	결산배당	최근 3년간	최근 5년간
-	-	-	-

※ 당사는 최근 5년간 배당을 지급하지 않은 사유로 과거 배당이력 산출이 불가 함.

7. 증권의 발행을 통한 자금조달에 관한 사항

7-1. 증권의 발행을 통한 자금조달 실적

[지분증권의 발행 등과 관련된 사항]

(1) 증자(감자)현황

- 공시대상기간 (최근 5사업연도) 중 당사의 자본금 변동내용은 다음과 같습니다.

(기준일 : 2023년 12월 31일)

(단위 : 원, 주)

주식발행 (감소)일자	발행(감소) 형태	발행(감소)한 주식의 내용				
		종류	수량	주당 액면가액	주당발행 (감소)가액	비고
2019년 01월 26일	유상증자(제3자배정)	보통주	11,890,606	5,000	4,205	증자비율: 7.93%
2022년 09월 02일	무상감자	보통주	100,669,598	5,000	-	10 : 1 감자
2022년 09월 03일	출자전환	보통주	93,316,700	5,000	5,000	증자비율: 65.49%
2022년 09월 19일	무상감자	보통주	97,420,918	5,000	-	3.16 : 1 감자
2022년 09월 21일	유상증자(제3자배정)	보통주	73,098,000	5,000	5,000	증자비율: 61.86%
2022년 10월 21일	유상증자(제3자배정)	보통주	41,102,000	5,000	5,000	증자비율: 25.80%
2022년 10월 22일	출자전환	보통주	7,148,100	5,000	5,000	증자비율: 4.29%
2022년 11월 08일	출자전환	보통주	1,711,896	5,000	5,000	증자비율: 1.01%
2022년 11월 10일	무상감자	보통주	1,170,158	5,000	5,000	3.16 : 1 차등감자
2022년 12월 20일	유상증자(제3자배정)	보통주	20,000,000	5,000	5,000	증자비율: 10.69

(2) 미상환 주권관련 사채권 등에 관한 사항

1) 미상환 전환사채 발행현황

미상환 전환사채 발행현황

(기준일 : 2023년 12월 31일)

(단위 : 원, 주)

종류 \ 구분	회차	발행일	만기일	권면(전자등록)총액	전환대상 주식의 종류	전환청구가능 기간	전환조건		미상환사채		비고
							전환비율 (%)	전환가액	권면(전자등록)총 액	전환가능주식수	
무기명식 이권부무보증 사모전환사채	119	2023.03.17	2028.03.17	73,500,000,000	보통주	2024.03.17~ 2028.02.17	100	5,040	73,500,000,000	14,583,333	-
무기명식 사모전환사채	120	2023.03.24	2028.03.24	30,000,000,000	보통주	2024.03.24~ 2028.02.24	100	5,040	30,000,000,000	5,952,380	-
무기명식 이권부무보증 사모전환사채	121	2023.03.24	2028.03.24	5,000,000,000	보통주	2024.03.24~ 2028.02.24	100	5,040	5,000,000,000	992,063	-
합 계	-	-	-	108,500,000,000	-	-	-	-	108,500,000,000	21,527,776	-

2) 미상환 신주인수권부사채 등 발행현황

미상환 신주인수권부사채 등 발행현황

(기준일 : 2023년 12월 31일)

(단위 : 원, 주)

종류 \ 구분	회사	발행일	만기일	권면(전자등록)총액	행사대상 주식의 종류	신주인수권 행 사가가능기간	행사조건		미상환 사채	미행사 신주 인수권	비고
							행사비율 (%)	행사가액			
공모 신주인수권 부사채	122	2023.12.05	2028.12.05	150,500,000,000	보통주	2024.01.05~ 2028.11.05	100	8,411	150,500,000,000	17,893,235	-
합 계	-	-	-	150,500,000,000	-	-	-	-	150,500,000,000	17,893,235	-

3) 미상환 전환형 조건부자본증권 등 발행현황

- 해당사항 없음.

[채무증권의 발행 등과 관련된 사항]

채무증권 발행실적

(기준일 : 2023년 12월 31일)

(단위 : 백만원, %)

발행회사	증권종 류	발행방법	발행일자	권면(전 자등록)총액	이자율	평가등급 (평가기관)	만기일	상환 여부	주관회사
케이지모빌 리티(주)	회사채	사모	2023.03.17	73,500	100	-	2028.03.17	미상환	-
케이지모빌 리티(주)	회사채	사모	2023.03.24	30,000	-	-	2028.03.24	미상환	-
케이지모빌 리티(주)	회사채	사모	2023.03.24	5,000	100	-	2028.03.24	미상환	-
케이지모빌 리티(주)	회사채	공모	2023.12.05	150,500	-	BB(안정적) 한국기업평가, 한국신용평 가	2028.12.05	미상환	유진투자증권(주)
합 계	-	-	-	259,000	-	-	-	-	-

기업어음증권 미상환 잔액

(기준일 : 2023년 12월 31일)

(단위 : 백만원)

잔여만기		10일 이하	10일초과 30일이하	30일초과 90일이하	90일초과 180일이하	180일초과 1년이하	1년초과 2년이하	2년초과 3년이하	3년 초과	합 계
미상환 잔액	공모	-	-	-	-	-	-	-	-	-
	사모	-	-	-	-	-	-	-	-	-
	합계	-	-	-	-	-	-	-	-	-

단기사채 미상환 잔액

(기준일 : 2023년 12월 31일)

(단위 : 백만원)

잔여만기		10일 이하	10일초과 30일이하	30일초과 90일이하	90일초과 180일이하	180일초과 1년이하	합 계	발행 한도	잔여 한도
미상환 잔액	공모	-	-	-	-	-	-	-	-
	사모	-	-	-	-	-	-	-	-
	합계	-	-	-	-	-	-	-	-

회사채 미상환 잔액

(기준일 : 2023년 12월 31일)

(단위 : 백만원)

잔여만기		1년 이하	1년초과 2년이하	2년초과 3년이하	3년초과 4년이하	4년초과 5년이하	5년초과 10년이하	10년초과	합 계
미상환 잔액	공모	-	-	-	-	150,500	-	-	150,500
	사모	-	-	-	-	108,500	-	-	108,500
	합계	-	-	-	-	259,000	-	-	259,000

신종자본증권 미상환 잔액

(기준일 : 2023년 12월 31일)

(단위 : 백만원)

잔여만기		1년 이하	1년초과 5년이하	5년초과 10년이하	10년초과 15년이하	15년초과 20년이하	20년초과 30년이하	30년초과	합 계
미상환 잔액	공모	-	-	-	-	-	-	-	-
	사모	-	-	-	-	-	-	-	-
	합계	-	-	-	-	-	-	-	-

조건부자본증권 미상환 잔액

(기준일 : 2023년 12월 31일)

(단위 : 백만원)

잔여만기		1년 이하	1년초과 2년이하	2년초과 3년이하	3년초과 4년이하	4년초과 5년이하	5년초과 10년이하	10년초과 20년이하	20년초과 30년이하	30년초과	합 계
미상환 잔액	공모	-	-	-	-	-	-	-	-	-	-
	사모	-	-	-	-	-	-	-	-	-	-
	합계	-	-	-	-	-	-	-	-	-	-

(3) 사채관리계약 주요내용 및 충족여부 등

(작성기준일 : 2023년 12월 31일)

(단위 : 백만원, %)

채권명	발행일	만기일	발행액	사채관리 계약체결일	사채관리회사
제122회 공모 신주인수권부사채	2023.12.05	2028.12.05	150,500	2023.10.30	아이비케이투자증권(주)

(이행현황기준일 : 2023년 12월 31일)

재무비율 유지현황	계약내용	부채비율 400% 이하 (별도기준)
	이행현황	이행 (138.34%)
담보권설정 제한현황	계약내용	자기자본의 100% 이하 (별도기준)
	이행현황	이행 (1.16%)
자산처분 제한현황	계약내용	자산총액의 100% 이하 (별도기준)
	이행현황	이행 (0.20%)
지배구조변경 제한현황	계약내용	상호출자제한기업 집단 제외
	이행현황	이행 (해당사항 없음)
이행상황보고서 제출현황	이행현황	2024년 6월 제출 예정

※ 사채관리회사(아이비케이투자증권)관리부서: 기업금융2부(연락처 02-6915-5484)

※ 이행상황보고서 : 사업보고서 제출 후 90일 이내 제출 예정

7-2. 증권의 발행을 통해 조달된 자금의 사용실적

(1) 공모자금의 사용내역

(기준일 : 2023년 12월 31일)

(단위 : 백만원)

구분	회차	납입일	증권신고서 등의 자금사용 계획		실제 자금사용 내역		차이발생 사유 등
			사용용도	조달금액	내용	금액	
공모신주인수권부사채	제122회 무기명식 이권부 무보증 공모 신주인수권부사채	2023.12.05	운영자금	150,500	신차개발비, 운전자금	40,000	주)1

주1) 당사가 2023.12.05. 발행한 제122회 공모신주인수권부사채 금150,500백만원 중, 40,000백만원은 당초 계획대로 부품 및 원자재 등의 구매대금으로 사용하였으며, 미사용자금 110,500백만원은 신차개발비 및 운영자금으로 사용할 예정입니다.

(2) 사모자금의 사용내역

(기준일 : 2023년 12월 31일)

(단위 : 백만원)

구분	회차	납입일	주요사항보고서의 자금사용 계획		실제 자금사용 내역		차이발생 사유 등
			사용용도	조달금액	내용	금액	
주권상장법인 출자전환	제54회 유상증자	2022.09.03	기타자금	466,583	회생채권변제	466,583	-
주권상장법인사모증자	제56회 유상증자	2022.09.20	기타자금	365,490	회생채권변제	365,490	-
주권상장법인사모증자	제57회 유상증자	2022.10.21	운영자금	205,510	공익채권변제	205,510	-
주권상장법인 출자전환	제58회 유상증자	2022.10.22	기타자금	35,740	임금채권변제	35,740	-
주권상장법인 출자전환	제59회 유상증자	2022.11.08	기타자금	8,559	회생채권변제	8,559	-
주권상장법인 사모증자	제61회 유상증자	2022.12.20	운영자금	100,000	공익채권변제 및 운영자금	100,000	-
사모전환사채	제119회	2023.03.17	운영자금	73,500	투자비 및 부품·원재료 구매	73,500	-
사모전환사채	제120회	2023.03.24	운영자금	30,000	투자비 및 부품·원재료 구매	30,000	-
사모전환사채	제121회	2023.03.24	운영자금	5,000	투자비 및 부품·원재료 구매	5,000	-

(3) 미사용자금의 운용내역

(기준일 : 2023년 12월 31일)

(단위 : 백만원)

종류	운용상품명	운용금액	계약기간	실투자기간
예·적금	MMF	110,000	2023.12 ~ 2024.01	1개월
예·적금	MMDA	500	-	수시
계		110,500	-	

8. 기타 재무에 관한 사항

(1) 연결재무정보 이용상의 유의점

1) 연결대상회사의 변동내용

사업연도	당기에 연결에 포함된 회사	전기대비 연결에 추가된 회사	전기대비 연결에 제외된 회사	비고
제62기	- KG Mobility Europe Parts Center B.V. (*1) - KGM Australia(*2) - KG에스엔씨(*3) - 케이지모빌리티커머셜(*4)	KG에스엔씨 케이지모빌리티커머셜	KG캐피탈(*5)	-
제61기	- Ssangyong European Parts Center B.V. - Ssangyong Australia PTY Ltd	-	- 쌍용기차유한공사	-
제60기	- 쌍용기차유한공사 - Ssangyong European Parts Center B.V. - Ssangyong Australia PTY Ltd	-	-	-

(*1) 종속기업인 Ssangyong European Parts Center B.V. 사명을 KG Mobility Europe Parts Center B.V.으로 변경하였습니다.

(*2) 종속기업인 Ssangyong Australia Pty Ltd. 사명을 KGM Australia로 변경하였습니다.

(*3) 당기 중 지분 100%를 설립 취득하여 종속기업으로 분류하였습니다.

(*4) 당기 중 회생절차 진행 중인 에디슨모터스(주)의 지분 100%를 2023년 9월 26일자로 취득하였으나, 회생절차 종결시점까지 지배력을 행사할 수 없었습니다.

한편, 에디슨모터스(주)의 사명은 케이지모빌리티커머셜(주)로 변경되었으며, 당사의 지배력 획득일을 2023년 12월 31자로 판단하여 종속기업투자로 분류하였습니다.

(*5) 연결실체가 참여한 공동약정에 따라 설립된 기업으로 해당 기업은 별도기구로 구조화되어 있고, 연결실체는 해당 기업의 순자산에 대한 권리를 보유하고 있어 전기까지 공동기업으로 분류하였으나, 당기 중 (주)KG이니시스에 전액 매각되었습니다. 한편, 당기 중 에스와이오토캐피탈(주)은 KG캐피탈(주)로 사명을 변경하였습니다.

(2) 재무정보 이용상의 유의점

감사의견

우리는 케이지모빌리티 주식회사(구, 쌍용자동차 주식회사)와 그 종속기업(이하 "연결실체")의 연결재무제표를 감사하였습니다. 해당 연결재무제표는 2023년 12월 31일과 2022년

12월 31일 현재의 연결재무상태표, 동일로 종료되는 양 보고기간의 연결포괄손익계산서, 연결자본변동표, 연결현금흐름표 그리고 중요한 회계정책 정보를 포함한 연결재무제표의 주석으로 구성되어 있습니다.

우리의 의견으로는 별첨된 연결실체의 연결재무제표는 연결실체의 2023년 12월 31일 및 2022년 12월 31일 현재의 연결재무상태와 동일로 종료되는 양 보고기간의 연결재무성과 및 연결현금흐름을 한국채택국제회계기준에 따라, 중요성의 관점에서 공정하게 표시하고 있습니다.

감사의견근거

우리는 대한민국의 회계감사기준에 따라 감사를 수행하였습니다. 이 기준에 따른 우리의 책임은 이 감사보고서의 연결재무제표감사에 대한 감사인의 책임 단락에 기술되어 있습니다. 우리는 연결재무제표감사와 관련된 대한민국의 윤리적 요구사항에 따라 연결실체로부터 독립적이며, 그러한 요구사항에 따른 기타의 윤리적 책임들을 이행하였습니다. 우리가 입수한 감사증거가 감사의견을 위한 근거로서 충분하고 적합하다고 우리는 믿습니다.

핵심감사사항

핵심감사사항은 우리의 전문가적 판단에 따라 당기 연결재무제표감사에서 가장 유의적인 사항들입니다. 해당 사항들은 연결재무제표 전체에 대한 감사의 관점에서 우리의 의견 형성에 다루어졌으며, 우리는 이런 사항에 대하여 별도의 의견을 제공하지는 않습니다.

- 해외 매출의 발생사실 및 기간귀속

수익인식과 관련된 회계정책은 주석3.(4)에서 설명하고 있으며, 해외 매출에 대한 발생사실 및 기간귀속이 핵심감사사항으로 결정된 이유와 핵심감사사항이 감사에서 다루어진 방법은 다음과 같습니다.

핵심감사사항으로 결정된 이유

연결실체의 해외 매출은 고객 및 계약조건 등에 따라 두 개 이상의 수행의무가 존재할 수 있고, 연결실체의 주요 성과지표에 포함되므로, 우리는 이러한 해외 매출의 고유위험과 금액의 유의성을 고려하여 해외 매출의 발생사실 및 기간귀속의 적정성을 핵심감사사항으로 식별하였습니다.

핵심감사사항이 감사에서 다루어진 방법

핵심감사사항에 대응하기 위해 우리가 수행한 주요 감사절차는 다음과 같습니다.

- ① 연결실체의 해외 매출 수익인식에 대한 회계정책, 프로세스 및 내부통제의 이해
- ② 해외 매출 수익인식 프로세스 관련 내부통제의 설계 및 운영의 효과성 평가
- ③ 해외 매출 거래에 대한 분석적 검토
- ④ 표본으로 추출된 해외 매출 거래에 대한 외부증빙 대사 등 문서검사를 통한 발생사실 및 기간귀속의 정확성 확인

강조사항

감사의견에는 영향을 미치지 않는 사항으로서, 감사보고서 이용자는 다음 사항들에 주의를 기울여야 할 필요가 있습니다.

(1) 회생절차 종결

주석 34에 기술되어 있는 바와 같이, 연결실체는 2020년 12월 21일 서울회생법원에 채무자 회생 및 파산에 관한 법률에 따른 회생절차 개시를 신청하여, 2021년 4월 15일에 회생절차 개시를 결정 받았습니다.

한편, 연결실체는 재무구조를 개선하여 회생채무를 조기에 변제하기 위한 방안으로 서울회생법원 실무준칙 제241호 '회생절차에서의 M&A'에 의거 회생계획 인가 전 M&A를 추진 중, 공개입찰 방법을 통해 인수자로 선정한 '에디슨모터스 컨소시엄'과의 투자계약이 해제됨에 따라, 2022년 4월 8일자로 서울회생법원으로부터 부득이한 사유가 있다고 인정받아, 동일자로 인가 전 M&A의 재추진(Stalking-Horse Bid 방식의 M&A) 및 회생계획안 가결기간(2022년 10월 15일까지)의 연장을 받았습니다.

이에 따라 재 추진한 인가 전 M&A와 관련하여, 서울회생법원은 2022년 6월 28일자로 KG 컨소시엄을 최종 인수예정자로 확정하였으며, KG 컨소시엄의 투자계약 내용이 반영된 회생계획을 2022년 8월 26일자로 인가하였습니다.

한편, 연결실체는 회생계획인가 이후, 대부분의 회생계획상 의무를 이행하여 "채무자 회생 및 파산에 관한 법률" 제283조 제1항에 따라, 2022년 11월 11일자로 서울회생법원으로부터 회생절차 종결 결정을 받았습니다.

(2) 상장유지 결정 및 주권 매매거래정지 해제

주석 34에 기술되어 있는 바와 같이, 연결실체는 추가 개선기간(2023년 4월 14일) 내인 2023년 3월 14일자로 2022년 12월 31일자로 종료되는 연결재무제표에 대한 걱정 감사의견을 받아서 형식적 상장폐지 사유를 해소하였습니다.

그러나, 상장 적격성 실질심사 사유 발생으로 인하여 2023년 4월 4일자로 기업심사위원회 심의대상으로 결정되었으며, 한국거래소는 2023년 4월 27일에 회사의 상장적격성 유지 여부 심의를 위해 기업심사위원회를 개최하여 상장유지를 결정하였고, 2023년 4월 28일부터 주권 매매거래정지가 해제되었습니다.

연결재무제표에 대한 경영진과 지배기구의 책임

경영진은 한국채택국제회계기준에 따라 이 연결재무제표를 작성하고 공정하게 표시할 책임이 있으며, 부정이나 오류로 인한 중요한 왜곡표시가 없는 연결재무제표를 작성하는데 필요하다고 결정한 내부통제에 대해서도 책임이 있습니다.

경영진은 연결재무제표를 작성할 때, 연결실체의 계속기업으로서의 존속능력을 평가하고 해당되는 경우, 계속기업 관련 사항을 공시할 책임이 있습니다. 그리고 경영진이 기업을 청산하거나 영업을 중단할 의도가 없는 한, 회계의 계속기업전제의 사용에 대해서도 책임이 있습니다.

지배기구는 연결실체의 재무보고절차의 감시에 대한 책임이 있습니다.

34. 사업결합

(1) 당기 중 발생한 사업결합의 내역은 다음과 같습니다.

(단위: 천원)					
피취득회사	주요 영업활동	취득목적	취득일(*1)	취득한 지분	이전대가(*2)
케이지모빌리티커머셜㈜	CNG버스 및 전기버스 판매	사업다각화	2023-09-26	100%	55,000,000

(*1) 지분취득일은 2023년 9월 26일이나, 회생절차 종결시점까지 지배력을 행사할 수 없어

지배력 획득일을 2023년 12월 31일자로 판단하여 사업결합 회계처리를 하였습니다.

(*2) 이전대가는 전액 현금및현금성자산입니다.

(2) 당기에 발생한 사업결합으로 인하여 취득일에 취득한 자산과 인수한 부채의 공정가치는 다음과 같습니다.

(단위: 천원)		
구분	과목	케이지모빌리티커머셜(주)
식별가능한 자산의 공정가치	유동자산	
	현금및현금성자산	2,279,991
	매출채권	3,386,995
	재고자산	29,997,343
	기타유동자산	4,111,891
	비유동자산	
	유형자산	47,188,791
	무형자산	357,597
	기타자산	10,646,263
	자산총계	97,968,871
식별가능한 부채의 공정가치	유동부채	
	매입채무	3,145,721
	단기차입금	17,800,000
	기타유동부채	13,545,622
	비유동부채	
	순확정급여부채	1,699,699
	기타비유동부채	13,620,133
	부채총계	49,811,175
식별가능한 순자산 공정가치 합계		48,157,696

(3) 당기 중 발생한 사업결합으로 인식한 영업권은 다음과 같습니다.

(단위: 천원)	
구분	케이지모빌리티커머셜(주)
이전대가	55,000,000
가산: 비지배지분	-
차감: 식별가능한 취득한 순자산의 공정가치	48,157,697
영업권	6,842,303

(4) 당기 중 발생한 사업결합으로 인한 순현금유출은 다음과 같습니다.

(단위: 천원)	
구분	케이지모빌리티커머셜(주)
현금으로 지급한 대가	55,000,000

차감: 취득한 현금 및 현금성자산	2,279,991
순현금유출	52,720,009

35. 회생절차 종결

연결실체는 2020년 12월 21일 서울회생법원에 채무자 회생 및 파산에 관한 법률에 따른 회생절차 개시를 신청하여, 2021년 4월 15일에 서울회생법원으로부터 회생절차개시를 결정받았습니다. 한편, 연결실체의 재무구조를 개선하여 회생채무를 조기에 변제하기 위한 방안으로 서울회생법원 실무준칙 제241호 '회생절차에서의 M&A'에 의거 회생계획 인가 전 M&A를 추진 중, 공개입찰 방법을 통해 인수자로 선정된 '에디슨모터스 컨소시엄'과의 투자계약이 해제됨에 따라, 2022년 4월 8일자로 서울회생법원으로부터 부득이한 사유가 있다고 인정받아, 동일자로 인가 전 M&A를 재추진(Stalking-Horse Bid 방식의 M&A) 및 회생계획안 가결 기간(2022년 10월 15일까지)의 연장을 받았습니다.

이에 따라, 재추진한 인가 전 M&A와 관련하여 서울회생법원은 2022년 6월 28일자로 KG 컨소시엄을 최종 인수예정자로 확정하였으며, KG 컨소시엄의 투자계약 내용이 반영된 회생계획을 2022년 8월 26일자로 인가하였습니다.

한편, 연결실체는 회생계획인가 이후, 대부분의 회생계획상 의무를 이행하여 "채무자회생 및 파산에 관한 법률" 제283조 제1항에 따라, 2022년 11월 11일자로 서울회생법원으로부터 회생절차 종결 결정을 받았습니다.

연결실체의 인가된 회생계획의 구체적인 내용은 다음과 같습니다.

일자	제목	내용
2022.08.16	M&A 투자계약에 따른 인수대금 입금	인수대금: 3,655억,
2022.09.02	기존 대주주(M&M)를 대상으로 한 주식병합 무상감자	기존 대주주 보유지분 111,855,108주에 대하여 10:1 주식병합
2022.09.03	회생채권에 대한 출자전환(*)	회생채권 4,666억에 대하여 출자전환
2022.09.19	출자전환된 신주를 대상으로 한 주식병합 무상감자	출자전환된 신주(93,316,700주)에 대하여 3.16:1 주식병합
2022.09.20	1차 유상증자(M&A 인수대금의 자본전환)	인수대금: 3,655억, 73,098,000주
2022.10.20	2차 유상증자	납입대금: 2,055억, 41,102,000주
2022.10.22	임금채권의 출자전환	임금채권 357억에 대하여 출자전환
2022.11.08	외화채권의 환율적용 차이로 인한 추가 출자전환	해외채권 86억에 대하여 출자전환
2022.11.10	추가 출자전환 된 외화채권 신주를 대상으로 한 주식병합 무상감자	추가 출자전환된 외화채권 신주에 대하여 3.16:1 주식병합

(*) 당기말 현재 연결실체의 회생채무의 출자전환내역은 다음과 같습니다.

(단위: 천원)				
구분	채권금액	출자전환금액	단주	출자전환 주식수(*)
회생채권(상거래채권)	330,200,385	330,199,530	855	66,039,906
회생채권(대여금채권)	2,019,041	2,019,040	1	403,808
회생채권(구상채권)	490,752	490,750	2	98,150
회생채권(특수관계인 상거래채권)	6,674,227	6,674,225	2	1,334,845
회생채권(특수관계인 대여금 및 구상채권)	127,023,256	127,023,255	1	25,404,651
회생채권(임원급여채권)	176,704	176,700	4	35,340
회생채권(외화채권)	8,559,480	8,559,480	-	1,711,896
합계	475,143,845	475,142,980	865	95,028,596

(*) 출자전환된 신주는 2022년 9월 19일자로 3.16:1로 주식병합되었습니다.

(2) 주권 매매거래정지 해제

연결실체는 추가 개선기간(2023년 4월 14일) 내인 2023년 3월 14일자로 2022년 12월 31일자로 종료되는 재무제표에 대한 적정 감사의견을 받아서 형식적 상장폐지 사유를 해소하였습니다.

그러나, 상장 적격성 실질심사 사유 발생으로 인하여 2023년 4월 4일자로 기업심사위원회 심의대상으로 결정되었으며, 한국거래소는 2023년 4월 27일에 회사의 상장적격성 유지 여부 심의를 위해 기업심사위원회를 개최하여 상장유지를 결정하였고, 2023년 4월 28일부터 주권 매매거래정지가 해제되었습니다.

36. 보고기간 후 사건

지배기업의 주가 하락으로 인하여 조정가액 적용일인 2024년 3월 5일 이후 제 122 회 무기명 이권부 무보증 분리형 공모 신주인수권부사채의 행사가액이 8,411원에서 8,133원으로 조정되었습니다.

이러한 행사가액의 하락으로 제122회 무기명 이권부 무보증 분리형 공모 신주인수권부사채의 행사가능 주식수는 17,893,235주에서 18,504,856주로 증가하였습니다.

2) 회계처리방법 변경

구 분	회계처리 변경내용	변경 사유
제62기	연결재무제표 주석 2. 재무제표 작성 기준 3. 유의적인 회계정책 참조	기업회계기준서 개정에 따른 회계처리 적용
제61기	연결재무제표 주석 2. 재무제표 작성 기준 3. 유의적인 회계정책 참조	기업회계기준서 개정에 따른 회계처리 적용
제60기	연결재무제표 주석3 유의적인 회계정책 참조	기업회계기준서 개정에 따른 회계처리 적용

3) 기타 재무제표 이용에 유의하여야 할 사항

가. 감사(검토)보고서상 특기 사항

사 업 연 도	특 기 사 항
제62기	감사보고서 주석 34, 35, 36 참조
제61기	감사보고서 주석 34,35,36,37 참조
제60기	감사보고서 주석 34,35,36 참조 및 계속기업가정의 불확실성에 따른 의견거절,

(3) 대손충당금 설정현황

1) 최근 3사업연도의 계정과목별 대손충당금 설정내역

(단위: 백만원,%)

구 분	계정과목	채권금액	대손충당금	대손충당금설정률
제62기	매출채권	230,687	2,580	1.1%
	미수금	33,473	5,451	13.4%
	기 타	66,741	15,286	0.0%
	합 계	330,901	23,317	6.9%
제61기	매출채권	136,292	1,022	0.7%
	미수금	20,701	5,208	25.2%
	기 타	43,268	-	0.0%
	합 계	200,261	6,230	3.1%
제60기	매출채권	108,910	435	0.4%
	미수금	8,664	4,526	52.2%
	기 타	46,330	1	0.0%
	합 계	163,904	4,962	3.0%

2) 대손충당금 변동현황

(단위: 백만원)

구 분	제62기	제61기	제60기
-----	------	------	------

1. 기초 대손충당금 잔액합계	6,230	4,962	3,849
2. 순대손처리액(①-②±③)	-	-	-
① 대손처리액(상각채권액)	-	-	-
② 상각채권회수액	-	-	-
③ 기타증감액	-	-	-
3. 대손상각비 계상(환입)액	17,087	1,268	1,113
4. 기말 대손충당금 잔액합계	23,317	6,230	4,962

3) 매출채권관련 대손충당금 설정방침

당사는 매출채권 등에 대해 기대신용손실에 해당하는 금액으로 대손충당금을 측정하는 것을 회계정책으로 선택하여 간편법을 적용하고 있습니다.

4) 당기말 현재 경과기간별 매출채권 잔액 현황

(단위 : 백만원, %)

구분	6개월 이하	6개월 초과 1년 이하	1년 초과 3년 이하	3년 초과	합계
금액	228,072	228	1,903	484	230,687
구성비율	98.9	0.1	0.8	0.2	100

(4) 재고자산 현황 등

1) 재고자산의 사업부문별 보유현황

(단위 : 백만원)

사업부문	계정과목	제62기	제61기	제60기
자동차제조업	상 품	60,551	41,340	40,740
	제 품	309,529	110,831	30,820
	재 공 품	41,281	25,873	22,449
	원 재 료	94,879	45,556	37,651
	부 재 료	614	462	512
	저 장 품	3,163	3,339	3,364
	미착자재	55,715	25,930	20,200
	태양광	139		
	합 계	565,871	253,331	155,736
총자산대비 재고자산 구성비율(%) [재고자산합계/기말자산총계X100]		21.47%	12.65%	8.36%
재고자산회전율(회수) [연환산 매출원가/{(기초재고+기말재고)/2}]		8.14	15.33	13.63

2) 재고자산의 실사내용

가. 실사관련 현황

연결실체는 12월말 기준으로 매년 외부감사인 입회하에 재고자산 실사를 실시하였으며, 동일자 입고 및 불출을 가감하여 실사 당일 재고수량과 비교한 결과, 재고자산 장부금액과 일치하는 것을 확인하였습니다.

나. 장기체화재고 등의 현황

연결실체는 동일자 실사과정에서 파악된 장기체화자산(불용 및 불량 자산)은 없습니다. 재고자산 현황은 연결재무제표 내 주석 8. 재고자산을 참고하시기 바랍니다.

IV. 이사의 경영진단 및 분석의견

1. 예측정보 등에 관련 주의사항

당해 이사의 경영진단 및 분석의견의 내용 중 미래에 발생할 것으로 예상, 예측한 활동,사건 또는 현상은 당해 공시서류 작성 시점의 사건 및 재무성과에 대한 당사의 견해를 반영한 것입니다.

동 예측정보는 미래의 경영환경과 관련된 다양한 가정에 기초하고 있으며, 이러한 가정들은 회사 내부 경영, 외부 환경 및 기타 변수 등으로 인하여 결과적으로 부정확한 것으로 판명될 수도 있습니다.

당사는 동 의견서의 예측정보 작성시점 이후에 발생하는 위험 또는 불확실성을 반영하기 위하여 예측정보에 기재된 사항을 수정하는 정정보고서를 공시할 의무가 없습니다.

2. 개요

2023년 KG모빌리티는 총 11만 6,099대를 판매하여 매출 3조 7,364억원, 영업이익 125억원, 당기순이익 89억원의 경영실적을 기록하였습니다.

판매와 매출은 수출물량 증대와 제품믹스 개선 등에 힘입어 판매대수는 1.9% 증가하였고, 매출액은 9.3% 증가하였습니다.

수출물량 증대, 제품믹스 개선과 더불어 생산성 향상 및 재료비 인하 등을 통해 영업이익 및 당기순이익 모두 흑자전환하였습니다.

당사는 KG 가족사로 편입한 지 1년여 만에 내부경영체질 개선을 통한 생산성 향상 및 원가 절감 노력 그리고 공격적인 해외 신시장 개척을 통한 수출물량 증가 등에 힘입어 흑자전환에 성공하였습니다.

2024년은 창사 70주년으로 생산성 향상 등 내부 체질 개선을 더욱 강화하고, KGM브랜드를 국내외 시장에 안착시키며, 신차개발 및 신시장 개척에 총력을 다하여 지속가능한 성장을 이루는 회사로 탈바꿈할 것입니다.

3. 재무상태 및 영업실적
 (1) 재무상태 (연결기준)

(단위: 억원,%)

과 목	연도별 실적		증 감
	제 62 기	제 61 기	
[유 동 자 산]	11,396	6,272	5,124
재고자산	5,659	2,533	3,125
기타유동자산	5,737	3,739	1,999
[비 유 동 자 산]	14,958	13,747	1,211
유형자산	12,425	11,497	928
무형자산	1,938	1,641	297
기타 비유동자산	596	609	-14
자 산 총 계	26,354	20,019	6,335
[유 동 부 채]	8,857	4,020	4,838
[비 유 동 부 채]	6,670	5,070	1,599
부 채 총 계	15,527	9,090	6,437
[자본금]	9,348	9,348	-
[기타불입자본]	10,695	10,512	182
[기타자본구성요소]	2,238	2,239	-1
[이익잉여금(결손금)]	-11,454	- 11,170	-283
자 본 총 계	10,827	10,929	-102

제 62기 당사의 자산은 2조 6,354억원으로 전년 대비 6,335억원 증가하였고 부채는 1조 5,527억원으로 전년대비 6,437억원 증가하였습니다. 자본은 1조 827억으로 전년대비 102억원 감소하였습니다. 자산의 주요 증가사유는 재고자산의 증가이며, 부채의주요 증가사유는 매입채무의 증가와 전환사채, 신주인수권부사채의 발행입니다.

(2) 영업실적(연결기준)

(단위:억원,%)

과 목	연도별 실적		증 감
	제 62 기	제 61 기	
매출액	37,364	34,233	3,130
매출원가	33,289	31,363	1,926
매출총이익	4,075	2,871	1,204
판매비와관리비	3,949	3,990	-41
영업수익(손실)	125	- 1,120	1,245
영업외수익	303	672	-369
영업외비용	279	365	-87
금융수익	139	410	-271
금융비용	324	218	106
공동기업투자관련손익	5	2	3
법인세비용차감전순이익(손실)	- 30	- 619	589
법인세비용	- 119	- 17	-101
당기순이익(손실)	89	- 601	691

- 제품믹스의 개선, 원가절감 및 생산성향상을 통해 영업이익 및 당기순이익 모두 전년대비 흑자전환하였습니다.

(3) 주요경영지표

안정성 지표	산식	제62기	제61기
유동비율	유동자산 / 유동부채 X 100	128.7%	156.0%
부채비율	부채총계 / 자기자본 X 100	143.4%	83.2%
차입금의존도	차입금 / 총자산 X 100	1.7%	0.0%
이자보상비율	영업이익 / 이자비용	6.2%	영업적자
수익성지표	산식	제61기	제61기
매출액영업이익율	영업이익 / 매출액 X 100	0.3%	-3.3%
매출액순이익율	당기순이익 / 매출액 X 100	0.2%	-1.8%
총자산순이익율	당기순이익 / 총자산 X 100	0.3%	-3.0%
자기자본순이익율	당기순이익 / 자기자본 X 100	0.8%	-5.5%
총자산대비영업현금흐름비율	영업현금흐름 / 총자산 X 100	0.4%	-12.6%

4. 유동성 및 자금조달과 지출

연결회사는 안정적인 자금 확보 및 적정 유동성 유지를 위해 단기 및 중장기 자금 관리계획을 수립하고, 자금 수지 검토 후 적정 유동성을 유지하고 있습니다.

연결회사는 당기말 1,741억원의 유동자금을 보유하고 있습니다.

상기 유동자금은 현금 및 현금성자산과 단기금융상품의 총금액이며, 전기말 유동자금

1,108억원 대비한 633억원이 증가하였습니다.

당기말과 전기말의 유동자금의 내역은 다음과 같습니다.

(단위; 억원)

구분	제62기	제61기	비고
유동자금	1,741	1,108	-

당기말과 전기말의 장단기차입금 내역은 다음과 같습니다.

(단위; 억원)

구분	제62기	제61기	비고
단기차입금	452	-	-
장기차입금	898	-	-
합계	1,350	-	-

5. 부외 거래

동 공시서류의 첨부서류인 연결재무제표의 "19. 우발채무와 약정사항"을 참고하시기바랍니다.

6. 그 밖에 투자의사결정에 필요한 사항

(1) 중요한 회계정책 및 추정에 관한사항

"중요한 회계정책 및 추정에 관한 사항"은 동 공시서류의 첨부서류인 연결재무제표의 주석 2.

(1) 연결재무제표 작성기준 "을 참고하시기 바랍니다.

(2) 파생상품 및 위험관리정책에 관한 사항

연결실체는 불확실한 시장위험을 최소화하여 재무구조의 건정성 및 경영의 안정성 실현을 위해 환위험관리에 만전을 기하고 있습니다. 그 일환으로 체계적이고 효율적인 환위험관리를 위하여 전담 인원을 배정하고, 국내외 금융기관과 지속적으로 환위험관리를 위한 의견을 교환하는 등 환위험관리체제를 유지하고 있습니다. 자세한 사항은 "II. 사업의 내용"의 "5. 시장위험과 위험관리"를 참고하시기 바랍니다.

(3) 법규상의 규제에 관한 사항

법규상의 규제에 관한 사항은 본문 『II. 사업의 내용, 7-2. 그 밖에 투자이사결정에 필요한 사항, (2) 관련 법령 또는 정부의 규제 등』에 상술함.

V. 회계감사인의 감사의견 등

1. 외부감사에 관한 사항

(1) 회계감사인의 명칭 및 감사의견

사업연도	감사인	감사의견	강조사항 등	핵심감사사항
제62기(당기)	서현회계법인	적정	(1) 회생절차 종결 (2) 상장유지 결정 및 주권 매매거래정지 해제	해외 매출의 발생사실 및 기간귀속
제61기(전기)	서현회계법인	적정	(1) 회생절차 종결 (2) 상장폐지사유 발생 및 개선계획이행여부 심의 요청에 따른 개선기간 재부여	현금창출단위에 대한 손상가능성
제60기(전전기)	삼정회계법인	의견거절	계속기업가정의 불확실성 주석34참조	계속기업가정 유무형자산의 손상평가

(2) 감사용역 체결현황

사업연도	감사인	내 용	감사계약내역		실제수행내역	
			보수	시간	보수	시간
제62기 (당기)	서현회계법인	별도 및 연결 분/반기 재무제표 검토, 별도 및 연결재무제표에 대한 감사	704	5,400	704	7,740
제61기(전기)	서현회계법인	별도 및 연결 분/반기 재무제표 검토, 별도 및 연결재무제표에 대한 감사	709	5,615	709	7,772
제60기(전전기)	삼정회계법인	별도 및 연결 분/반기 재무제표 검토, 별도 및 연결재무제표에 대한 감사	792	7,500	792	7,506

(3) 회계감사인과의 비감사용역 계약체결 현황

사업연도	계약체결일	용역내용	용역수행기간	용역보수	비고
제62기(당기)	-	-	-	-	-
	-	-	-	-	-
제61기(전기)	-	-	-	-	-
제60기(전전기)	2021.06.01	세무조사 지원용역	21.06.01~21.09.08	132	-

(4) 재무제표 중 이해관계자의 판단에 상당한 영향을 미칠 수 있는 사항에 대해 내부감사기구 회계감사인과 논의한 결과

구분	일자	참석자	방식	주요 논의 내용
1	2023.05.08	감사위원회, 경영지원본부장과 업무수행이사	서면회의	1분기검토 결과 및 2023년 외부 감사 계획 보고, 기타 필수 커뮤니케이션사항 논의
2	2023.08.02	감사위원회, 경영지원본부장과 업무수행이사	서면회의	2분기검토 결과 및 2023년 핵심감사사항 보고, 기타 필수 커뮤니케이션사항
3	2023.11.01	감사위원회, 경영지원본부장과 업무수행이사	서면회의	3분기검토 결과 및 내부회계관리제도 감사현황 보고
4	2023.12.14	감사위원회, 경영지원본부장과 업무수행이사	서면회의	핵심감사사항 등 외부감사 경과 보고내부회계관리제도 감사현황 보고, 기말감사 사항 논의
5	2024.03.08	감사위원회, 경영지원본부장과 업무수행이사	서면회의	기말감사 결과 및 내부회계관리제도 감사결과 보고, 감사종결단계 논의

(5) 회계감사인의 변경

주식회사 등의 외부감사에 관한 법률 제11조 1항의 규정에 의거 2022년 감사인 지정통보를 받았으며, 제11조 제4항 및 동법 시행령 제17조 제7항 제1호에 의거 외부감사인을 서현회계법인으로 재지정받았습니다.

2. 내부통제에 관한 사항

(1) 내부통제

사업연도	감사의견 및 검토의견	지적사항
제62기 (당기)	본 대표이사 및 내부회계관리자의 내부회계관리제도 운영실태 평가 결과, 2023년 12월31일 현재 당사의 내부회계관리제도는 '내부회계관리제도 설계 및 운영 개념체계'에 근거하여 볼때 중요성의 관점에서 효과적으로 설계되어 운영되고 있다고 판단됩니다.	-
제61기 (전기)	본 대표이사 및 내부회계관리자의 내부회계관리제도 운영실태 평가 결과, 2022년 12월31일 현재 당사의 내부회계관리제도는 '내부회계관리제도 설계 및 운영 개념체계'에 근거하여 볼때 중요성의 관점에서 효과적으로 설계되어 운영되고 있다고 판단됩니다.	-
제60기 (전전기)	본 관리인의 내부회계관리제도 운영실태 평가 결과, 2021년 12월 31일 현재 당사의 내부회계관리제도는 중요성의 관점에서 효과적으로 설계되어 운영되고 있다고 판단됩니다.	-

(2) 내부회계관리제도

사업연도	감사인	감사의견 및 검토의견	지적사항
제62기 (당기)	서현회계법인	회사의 내부회계관리제도는 2023년 12월31일 현재 [내부회계관리제도 설계 및 운영개념체계]에 따라 중요성의 관점에서 효과적으로 설계 및 운영되고 있습니다.	해당사항 없음
제61기 (전기)	서현회계법인	회사의 내부회계관리제도는 2022년 12월31일 현재 [내부회계관리제도 설계 및 운영개념체계]에 따라 중요성의 관점에서 효과적으로 설계 및 운영되고 있습니다.	해당사항 없음
제60기 (전전기)	삼정회계법인	회사의 내부회계관리제도는 운영상 충분하고 적합한 감사증거를 입수할 수 없어 내부회계관리제도 효과성에 대한 의견을 표명하지 아니하였습니다.	해당사항 없음

(3) 내부통제구조의 평가

지배회사는 공시대상기관 중 회계감사인으로부터 내부회계관리제도 이외 내부통제구조에 대해서 평가받은 사실이 없으므로 해당사항 없습니다.

VI. 이사회 등 회사의 기관에 관한 사항

1. 이사회에 관한 사항

(1) 이사의 구성 개요

보고서 작성기준일 현재 당사의 이사회는 사내이사 3명(곽재선, 정용원, 엄기민)과 사외이사 5명(김형철,한근태,최소영,강신장,주재중) 총 8명으로 구성되어 있습니다.

또한 2023년 3월 22일 이사회를 개최하여 이사회 의장은 사내이사로 대표이사를 겸직하고 있으며, KG 그룹 회장으로로서 급변하는 자동차 산업 (및 경영환경에 효율적이고 신속하게 대응하고, 책임경영을 실천하기 위하여 곽재선 이사회의장으로 재선임되었습니다.

이사회는 회사의 최고 의사결정기구로서 주주와 이해관계자들의 이익을 대변하는 동시에 회사의 지속적인 성장을 목표로 법령과 정관에서 정한 사항, 회사 운영의 기본방침 및 업무진행에 관한 중요한 사항을 결의하고, 이사 및 경영진의 직무집행을 감독하고 있습니다.

이사회는 매 분기 개최되는 정기이사회 뿐만 아니라 이사회의 의결이 필요한 사항 발생 시 수시로 개최되며, 이사회 의장 또는 이사회에서 달리 정한 이사가 소집합니다.

이사회 결의로 이사회 내에 다음 각호의 위원회를 설치할 수 있습니다.

- 1) 사외이사후보추천위원회 <회사의 자산총액이 2조원 이상인 경우에만 해당>
- 2) 감사위원회
- 3) 경영위원회
- 3) 기타 이사회가 필요하다고 인정하는 위원회

사외이사 및 그 변동현황

(단위 : 명)

이사의 수	사외이사 수	사외이사 변동현황		
		선임	해임	중도퇴임
8	5	5	-	1

주) 2023년 3월 22일 제61기 정기주주총회에서 김형철,한근태,최소영 사외이사 재선임 , 강신장, 주재중 사외이사 신규선임, 이백규 사외이사는 사임하였습니다.

(2) 중요의결사항 등

보고서 작성 대상 기간 중 개최된 이사회 의결사항 및 보고사항은 다음과 같습니다.

회사	개최일자	의안내용	가결 여부	이사의 성명										
				곽재선 (출석률 :66.7%)	정용원 (출석률 :100%)	엄기민 (출석률 :88.9%)	김형철 (출석률: 88.9%)	한근태 (출석률 :88.9%)	최소영 (출석률: 88.9%)	이백규 (출석률: 0%)	강신장 (출석률: 85.7%)	주재중 (출석률: 85.7%)		
제1차	2023.02.21	제1호: 제61기(2022년)재무제표 승인의 건	가결	찬성	찬성	찬성	찬성	찬성	찬성	찬성	찬성	불참	2023 03.22 신규 선임	2023 03.22 신규 선임
		제2호: 제61기(2022년)영업보고서 승인의건	가결	찬성	찬성	찬성	찬성	찬성	찬성	찬성	찬성	불참		
		제3호: 2023년 사업계획 승인의 건	가결	찬성	찬성	찬성	찬성	찬성	찬성	찬성	찬성	불참		
		제4호: 정관 일부 변경의 건	가결	찬성	찬성	찬성	찬성	찬성	찬성	찬성	찬성	불참		
		제5호: 이사 후보 선임의 건	가결	찬성	찬성	찬성	찬성	찬성	찬성	찬성	찬성	불참		
		제6호: 감사위원회 위원이 되는 사외이사 후보	가결	찬성	찬성	찬성	찬성	찬성	찬성	찬성	찬성	불참		

		선임의 건											
		제7호: 감사위원회 위원 후보 선임의 건	가결	찬성	찬성	찬성	찬성	찬성	찬성	찬성	찬성	찬성	불참
		제8호: 이사보수 한도 승인의 건	가결	찬성	찬성	찬성	찬성	찬성	찬성	찬성	찬성	찬성	불참
		제9호: 안전 및 보건에 관한 계획 승인의 건	가결	찬성	찬성	찬성	찬성	찬성	찬성	찬성	찬성	찬성	불참
		제10호: 제61기 정기주주총회 소집 및 목적사항 승인의 건	가결	찬성	찬성	찬성	찬성	찬성	찬성	찬성	찬성	찬성	불참
		제11호: 전자투표제 도입 승인의 건	가결	찬성	찬성	찬성	찬성	찬성	찬성	찬성	찬성	찬성	불참
		제12호: 이사회 및 경영위원회 규정 개정의 건	가결	찬성	찬성	찬성	찬성	찬성	찬성	찬성	찬성	찬성	불참
제2차	2023.03.10	제1호: 투자계약서의 추가 변경 합의서 체결 승인의 건	가결	불참	찬성	불참	찬성	찬성	찬성	찬성	찬성	찬성	불참
		제2호: 제119회 무기명식 이권부 무보증 사모 전환사채 발행의 건	가결	불참	찬성	불참	찬성	찬성	찬성	찬성	찬성	찬성	불참
		제3호: 제120회 무기명식 사모전환사채 발행의 건	가결	불참	찬성	불참	찬성	찬성	찬성	찬성	찬성	찬성	불참
		제4호: 제121회 무기명식 이권부 무보증 사모 전환사채 발행의 건	가결	불참	찬성	불참	찬성	찬성	찬성	찬성	찬성	찬성	불참
		제5호: 특수관계인에 대한 주식처분 승인의 건	가결	불참	찬성	불참	찬성	찬성	찬성	찬성	찬성	찬성	불참
제3차	2023.03.22	제1호: 이사회 의장 선임의 건	가결	찬성	찬성	찬성	찬성	찬성	찬성	불참	찬성	찬성	찬성
		제2호: 대표이사 선임의 건	가결	찬성	찬성	찬성	찬성	찬성	찬성	불참	찬성	찬성	찬성
		제3호: 경영위원회 위원 선임의 건	가결	찬성	찬성	찬성	찬성	찬성	찬성	불참	찬성	찬성	찬성
		제4호: IT아웃소싱 계약 체결의 건	가결	찬성	찬성	찬성	찬성	찬성	찬성	불참	찬성	찬성	찬성
제4차	2023.05.02	제1호: M&A 조건부 투자 계약 체결	가결	찬성	찬성	찬성	찬성	불참	찬성	찬성	불참	찬성	찬성
		제2호: 수입신용장 및 선물환 거래 약정 체결	가결	찬성	찬성	찬성	찬성	불참	찬성	찬성	불참	찬성	찬성
제5차	2023.08.02	제1호: 특수관계인에 대한 주식 처분의 건	가결	의결권제한	찬성	찬성	찬성	찬성	찬성	찬성	찬성	찬성	찬성
제6차	2023.10.19	제1호: 제122회 무기명식 이권부 무보증 공모 신 주권수권부사채 발행의 건	가결	불참	찬성	찬성	찬성	찬성	찬성	찬성	찬성	찬성	찬성
제7차	2023.10.27	보고사항 : 2023년 3분기 회계결산 보고의 건	-	참석	참석	참석	참석	참석	참석	참석	참석	참석	불참
제8차	2023.10.30	제1호: 제122회 무기명식 이권부 무보증 공모 신 주권수권부사채 발행 일정변경의 건	가결	불참	찬성	찬성	찬성	찬성	찬성	찬성	찬성	찬성	찬성
제9차	2023.12.12	제1호: 특수관계인에 대한 자금대여(만기연장)	가결	찬성	찬성	찬성	찬성	찬성	찬성	찬성	찬성	찬성	불참
		제2호: 특수관계인에 대한 채무보증	가결	찬성	찬성	찬성	찬성	찬성	찬성	찬성	찬성	찬성	찬성

※ 이사의 경업.겸업 사업기회 이용 승인 및 이사 등의 자기거래 승인 사항

회차	개최일자	의안내용	가결 여부	사내 이사	사내 이사	비고
				곽재선 (출석률:75.0%)	엄기민 (출석률:75.0%)	
제2차	2023.03.10	제1호: 투자계약서의 추가 변경 합의서 체결 승인의 건	가결	불참	불참	최대주주의 임원
제5차	2023.08.02	제1호: 특수관계인에 대한 주식처분의 건	가결	의결권제한	찬성	동일인에 해당

(3) 이사회내 위원회

이사회내 위원회의 구성 현황은 다음과 같습니다.

위원회명	구성	소속 이사명	설치목적 및 권한사항	비고
경영위원회	사내이사 3명	곽재선, 정용원, 엄기민	하단 기재내용 참조	-

<경영위원회 설치 목적 및 권한사항>

설치목적 : 이 규정은 케이지모빌리티 주식회사의 정관(제33조의2) 및 이사회 운영규정 (제 8조)에 의한 경영위원회(이하 '위원회' 라고 한다)의 효율적인 운영을 위하여 필요한 사항을 규정함을 목적으로 한다.

(권한사항)

- ① 위원회는 이사회에서 위임한 사항 및 회사의 중요 경영에 관한 사항을 심의하고 의결한다.
- ② 위원회는 이사회에 부의를 위하여 사전에 검토가 필요한 사항에 대하여 심의할 수 있다.
- ③ 위원회는 본 위원회가 심의·의결한 사안에 관한 회사의 업무집행에 대하여 관리·감독할 수 있다.

<경영위원회 활동내용>

회 차	개최일자	의안내용	가결 여부	사내이사	사내이사	사내이사
				곽재선 (출석률 : 100%)	정용원 (출석률 : 100%)	엄기민 (출석률 : 100%)
제1차	2023.03.31	제1호 : 경영위원회 위원장 선임의 건	가결	찬성	찬성	찬성
		제2호 : 중요한 계약체결의 건(베트남 Futa Kim Long Motors 와 KD 계약 및 생산설비 일체공급계약 체결)	가결	찬성	찬성	찬성
제2차	2023.05.02	제1호 : 법인 지정 설치의 건	가결	찬성	찬성	찬성
제3차	2023.05.23	제1호 : 영동 하치장 직매장(사업장) 신고 및 운영의 건	가결	찬성	찬성	찬성
제4차	2023.05.31	제1호 : HPC 장비 임차계약 체결의 건	가결	찬성	찬성	찬성
제5차	2023.06.13	제1호 : 구로사업장 폐쇄	가결	찬성	찬성	찬성
		제2호 : 군포 신규 사업장 설치의 건	가결	찬성	찬성	찬성
제6차	2023.08.01	제1호 : Gate8 상품기획서 승인의건 (O100 프로젝트 개발투 자비)	가결	찬성	찬성	찬성
제7차	2023.08.18	제1호 : 금전소비대차계약 체결의 건 (에디스모터스)	가결	찬성	찬성	찬성
		제2호 : 금전소비대차계약 체결의 건 - 협력사	가결	찬성	찬성	찬성
제8차	2023.08.22	제1호 : 법인지정 명 변경의 건	가결	찬성	찬성	찬성
제9차	2023.10.05	제1호 : 프레스 1공장 3라인 노후 설비 교체의 건	가결	찬성	찬성	찬성
		제2호 : 차체3공장 혼류 설비 구축의 건	가결	찬성	찬성	찬성
		제3호 : 조립 2, 3공장 통합 공사의 건	가결	찬성	찬성	찬성
제10차	2023.11.15	제1호 : Gate8 상품기획서 승인의 건	가결	찬성	찬성	찬성
제11차	2023.11.29	제1호 : 설계/생산 관리용 시스템 업그레이드 시행의 건	가결	찬성	찬성	찬성
제12차	2023.12.06	제1호 : 창원공장 유류설비 철거 고철 매각 승인의 건	가결	찬성	찬성	찬성
		제2호 : 법인지정 설치의 건 (중고차 전시장 설치)	가결	찬성	찬성	찬성
제13차	2023.12.13	제1호 : 노후 서버 교체 프로젝트 시행의 건	가결	찬성	찬성	찬성

(4) 이사의 독립성

- 보고서 작성기준일 현재 이사회 구성원 중 3명의 사내이사, 5명의 사외이사는 이사회의 추천으로 2023년 3월 22일 제61기 정기주주총회에서 선임되었습니다. 사외이사 선임시 회사와의 독립성 여부, 법상 자격요건 등을 포함한 '사외이사 자격요건 확인서'를 한국거래소에 제출하고 있습니다.

이러한 절차에 따라 보고서작성 기준일 현재 선임된 이사는 다음과 같습니다.

직명	성명	추천인	임기	연임여부 (연임횟수)	선임배경	활동분야(담당업무)	회사와의 거래	최대주주 또는 주요주주와 관계
대표이사 회장	곽재선	이사회	2년 2023.03.22~ 2025.03.22	해당 (1회)	경영업무 총괄 및 대외적 업무를 수 행하기 위해 선임	대표이사 회장 이사회 의장 경영위원회 의장	해당 없음	계열회사의 임원
대표이사 사장	정용원	이사회	2년 2023.03.22~ 2025.03.22	해당 (1회)	사장으로서 관련 업무를 안정적으로 수행하기 위하여 선임	대표이사 사장 경 사업부부장 경영위원회 위원		계열회사의 임원
사내이사	엄기민	이사회	2년 2023.03.22~ 2025.03.22	해당 (1회)	재무총괄책임자로서 관련 업무를 안 정적으로 수행하기 위하여 선임	경영지원부부장 (CFO) 경 사업지원 본부장 경영위원회 위원		최대주주의 임원

사외이사	김형철	이사회	2년 2023.03.22~ 2025.03.22	해당 (1회)	- 언론전문가 이며, 사외이사로서 투 명경영 제고에 기여하기 위하여 선 임	사외이사 겸 감사위원회 위원장		해당없음
사외이사	한근태	이사회	2년 2023.03.22~ 2025.03.22	해당 (1회)	- 공학 및 컨설팅전문가 이며, 사외 이사로서 투명경영 제고에 기여하 기 위하여 선임	사외이사 겸 감사위원회 위원		해당없음
사외이사	최소영	이사회	2년 2023.03.22~ 2025.03.22	해당 (1회)	- 경제 및 경영컨설팅 전문가이며, 사 외이사로서 투명경영 제고에 기여 하기 위하여 선임	사외이사 겸 감사위원회 위원		해당없음
사외이사	강신장	이사회	2년 2023.03.22~ 2025.03.22	미해당 (-)	IGM 세계경영연구원 원장 및 모네 상스 대표이사를 역임한 전문가로 사외이사로서 투명경영 제고에 기 여하기 위하여 선임	사외이사 겸 감사위원회 위원		해당없음
사외이사	주재중	이사회	2년 2023.03.22~ 2025.03.22	미해당 (-)	외환은행 기획관리그룹장 및 하나생 명보험 대표이사, DGB생명보험(주) 사외이사를 역임한 금융 및 재무전 문가로 사외이사로서 투명경영 제고에 기 여하기 위하여 선임	사외이사 겸 감사위원회 위원		해당없음

※ 공시서류작성기준일 현재까지 사외이사후보추천위원회는 공석 임.

당사 정관은 자산총액이 2조원 이상(별도기준)인 경우에 한해 사외이사후보추천위원회를 설
치할 수 있도록 명시하고 있습니다(정관 제33조의2).

<사외이사후보추천위원회 활동내용>

위원회명	구성원	개최일자	의안내용	가결 여부	사외이사		
					(출석률: 0%)	(출석률: 0%)	(출석률: 0%)
사외이사후보 추천위원회	미구성	-	해당사항 없음	-	-	-	-

(5) 사외이사의 전문성

1) 사외이사 직무수행 지원조직 현황

지원부서명	직원수	직위(근속연수)	주요담당업무
홍보IR팀	4	상무보 1명, 부장 1명, 차장/1명, 사원/1명 (평균 25년)	- 회의준비 및 운영관련 제반 업무 지원 - 이사회 및 위원회 안건검토를 위해 사전 자료 제 공 - 회사 주요현안 관련정보 제공 등

(6) 사외이사 교육실시 현황

교육일자	교육실시주체	참석 사외이사	불참시 사유	주요 교육내용
2023.11.30	KG에듀원	강신장, 김형철 최소영, 한근태	-	내부회계관리제도

2023.12.31	KG에듀원	주재중	-	내부회계관리제도
------------	-------	-----	---	----------

2. 감사제도에 관한 사항

(1) 감사위원 현황

1) 감사위원회의 인적사항 및 사외이사 여부

보고서 작성기준일 현재 감사위원회 구성은 아래와 같습니다.

성명	사외이사 여부	경력	회계·재무전문가 관련		
			해당 여부	전문가 유형	관련 경력
김형철 (‘52.09.)	예	전)이데일리 대표이사 사장 전)이데일리 문화재단 초대이사장 현)국민대학교 행정대학원 석좌교수	-	-	-
한근태 (‘56.10.)	예	전)한국리더십센터 소장 전)서울과학종합대학 교수 전)LG디스플레이 감사위원회 위원 경 사외이사	예	상장회사 회계·재무분야 경력자	- LG디스플레이 감사위원회 위원 겸 사외이사 (‘16~‘22)
최 소 영 (‘69.10.)	예	전)BCG 한국지사 Seoul Principal 현)경영컨설팅회사 T-Plus 대표 현)EY 한영회계법인 경영자문위원	-	-	-
강신장 (‘58.12)	예	IGM 세계경영연구원 원장 모네상스 대표이사	-	-	-
주재중 (‘58.10)	예	하나금융지주 전략기획실장 하나금융그룹 CFO 외환은행 기획관리그룹장(전무) 하나생명보험 COO, CFO (전무) 하나생명보험 대표이사 사장 DGB 생명보험(주) 사외이사	예	금융기관·정부·증권유관기관 등 경력자	하나금융그룹 CFO (‘13.06 ~‘14.02) 외환은행 기획관리그룹장(전무) (‘14.03 ~‘15.02) 하나생명보험 COO, CFO (전무) (‘16.01 ~‘18.02) 하나생명보험 대표이사 사장 (‘18.03 ~‘20.03)

※ 상기 감사위원회 위원은 2023년 03월 22일 제61기 정기주주총회에서 선임되었습니다

(2) 감사위원회 위원의 독립성

감사위원회 제도의 투명성과 독립성을 확보하기 위하여 상법에서는 위원의 선임과 구성에 대하여 엄격히 규정하고 있습니다. 감사위원회는 주주총회에서 선임된 이사 중에서 위원을 선임하여야 하고, 3명 이상의 이사로 구성되어야 하며, 사외이사가 위원의 3분의 2 이상이 되어야 합니다. 당사는 이 기준을 충족하고 있습니다.

참고로 당사 이사회는 감사위원 후보 선정 시 그 후보로 독립성이 확보된 사외이사로서만 선정을 하고 있으며, 그 중 최소 1명은 회계/재무 전문가로 선임될 수 있도록 고려하고 있습니다. 또한, 감사위원회 위원과 당사와의 거래내역은 없습니다.

선출기준의 주요내용	선출기준의 당사 충족여부	관련법령 등
- 3명 이상의 이사로 구성	- 충족 (5명)	상법 제415조의2 제2항
- 사외이사가 위원의 3분의2 이상	- 충족 (전원 사외이사)	
- 위원 중 1명 이상의 회계 또는 재무전문가	- 충족 (2명) (한근태, 주재중 사외이사)	상법 제542조의11 제2항
- 감사위원회의 대표는 사외이사	- 충족 (김형철 사외이사)	
- 그밖의 결격요건(최대주주의 특수관계자 등)	- 충족 (해당사항없음)	상법 제542조의11 제3항

보고서 작성기준일 현재 감사위원회 위원의 독립성 등에 대한 세부 내용은 아래를 참조하시기 바랍니다.

성명	임기	연임여부 (연임횟수)	추천인	선임배경	회사와의 거래	최대주주 또는 주요주주와의 관계
김형철	2023.03.22~ 2025년 정기주주 총회일 까지	연임 (1)	이사회	전문성 및 법규충족	해당 없음	해당없음
한근태	2023.03.22~ 2025년 정기주주 총회일 까지	연임 (1)	이사회			해당없음
최소영	2023.03.22~ 2025년 정기주주 총회일 까지	연임 (1)	이사회			해당없음
강신장	2023.03.22~ 2025년 정기주주 총회일 까지	신임 (-)	이사회			해당없음
주재중	2023.03.22~ 2025년 정기주주 총회일 까지	신임 (-)	이사회			해당없음

(3) 감사위원회의 활동

회사	개최 일자	의안내용	가결 여부	감사위원회 위원의 성명				
				김형철 (출석율: 75%)	한근태 (출석율: 100%)	최소영 (출석율: 75%)	강신장 (출석율: 100%)	주재중 (출석율: 100%)
제1차	2023.02.21	1. 2022년 결산 재무제표 승인의 건 2. 내부회계관리제도 운영 실태 보고 3. 외부감사인 주기적/ 직권 지정 결과 보고 4. 2023년 업무 진단 계획 보고	가결 보고 보고 보고	찬성	찬성	찬성	해당 없음	해당 없음
제2차	2023.03.22	1. 감사위원회 위원장 선임의 건	가결	찬성	찬성	찬성	찬성	찬성
제3차	2023.05.02	1. 2023년 1분기 회계결산 보고 2. 2023년 1분기 업무진단 실적 보고	보고 보고	불참	-	불참	-	-
제4차	2023.08.02	1. 2023년 2분기 회계결산 보고 2. 비 감사 업무(세무조정 및 자문) 계약 체결 보고 3. 2023년 2분기 업무진단 실적 보고	보고 보고 보고	-	-	-	-	-
제5차	2023.10.27	1. 2023년 3분기 회계결산 보고 2. 2023년 3분기 업무진단 실적 보고	보고 보고	-	-	-	-	-

(4) 교육 실시 계획

회사는 KG그룹 상장사의 사외이사 및 감사위원 대상 교육 프로그램 또는 외부감사인, big4 회계법인의 관련 교육과정의 공유를 통해 감사위원에 대한 교육기회를 연1회 이상 제공하고 있습니다.

(5) 감사위원회 교육실시 현황

교육일자	교육실시주체	참석 감사위원	불참시 사유	주요 교육내용
2023.11.30	KG에듀원	강신장, 김형철 최소영,한근태	-	내부회계관리제도
2023.12.31	KG에듀원	주재중	-	내부회계관리제도

(6) 감사위원회 지원조직 현황

부서(팀)명	직원수(명)	직위(근속연수)	주요 활동내역
감사팀	5	팀장(35년) 부장/2명(평균 29년) 차장/2명(평균 30년)	의안 작성 및 보고 (내부진단업무/ 내부회계관리제도 운영 및 평가)

(7) 준법지원인 현황

(기준일 : 2023년 12월 31일)

성명	선임일	주요 경력
이상구	2022. 11. 14	학력: 영남대학교 법학과 졸업 경력: 케이지모빌리티(주) 법무실장(현재) 쌍용자동차 경영지원본부장(2021.5 ~ 2022.9)

(8) 준법지원인 등의 주요 활동내역 및 그 처리결과

회차	개최일자	주요 점검 내용	점검결과
제1회	2023.03.27~ 2023.04.17	- 법령,감독규정,사규,임직원행동강령 등의 위반 사실 여부 - 벌금,과태료,기타 행정기관 제재처분 여부 등	특이사항 없음
제2회	2023.06.26~ 2023.07.13	- 법령,감독규정,사규,임직원행동강령 등의 위반 사실 여부 - 벌금,과태료,기타 행정기관 제재처분 여부 등	제재현황 참조
제3회	2023.09.26~ 2023.10.13	- 법령,감독규정,사규,임직원행동강령 등의 위반 사실 여부 - 벌금,과태료,기타 행정기관 제재처분 여부 등	특이사항 없음
제4회	2023.12.20~ 2024.01.12	- 법령,감독규정,사규,임직원행동강령 등의 위반 사실 여부 - 벌금,과태료,기타 행정기관 제재처분 여부 등	제재현황 참조

- ※ KG 핵심가치 임직원 교육 실시(2023.07.01~2023.07.31)
- ※ 2023년도 임직원 법정교육 실시(2023.10.01~2023.12.29)
(성희롱예방교육, 장애인인식개선교육, 직장내 괴롭힘 예방교육, 개인정보보호)

(9) 준법지원인 등 지원조직 현황

(기준일 : 2023년 12월 31일)

부서(팀)명	직원수(명)	직위(근속연수)	주요 활동내역
준법지원인	2	부장 2명(평균 4년)	준법통제기준 준수 여부 점검 및 준법윤리 교육 실시
기업문화팀	1	과장 1명(평균 4년)	준법통제기준 준수 여부 점검 및 준법윤리 교육 실시

3. 주주총회 등에 관한 사항

(1) 투표제도 현황

(기준일 : 2023년 12월 31일)

투표제도 종류	집중투표제	서면투표제	전자투표제
도입여부	배제	미도입	도입
실시여부	-	-	제61기(2022년) 정기주총

※ 보고서 작성기준일 현재 당사는 전자투표제를 채택하고 있습니다. 당사는 주주의 의결권 행사 편의성을 제고하기 위해 2023년 3월 22일 개최된 제61기 정기주주총회에서도 전자투표제를 실시하였고, 이에 대한 관리업무를 한국예탁결제원에 위탁하였습니다. 집중투표제와 서면투표제는 채택하지 않고 있습니다.

(2) 소수주주권

당사는 공시대상기간 중 소수주주권이 행사된 경우가 없습니다.

(3) 경영권 경쟁

당사는 공시대상기간 중 회사의 경영지배권에 관하여 경쟁이 발생하지 않았습니다.

(4) 의결권 현황

(기준일 : 2023년 12월 31일)

(단위 : 주)

구 분	주식의 종류	주식수	비고
발행주식총수(A)	보통주	186,956,024	-
	우선주	-	-
의결권없는 주식수(B)	보통주	-	-
	우선주	-	-
정관에 의하여 의결권 행사가 배제된 주식수(C)	보통주	-	-
	우선주	-	-
기타 법률에 의하여 의결권 행사가 제한된 주식수(D)	보통주	-	-
	우선주	-	-
의결권이 부활된 주식수(E)	보통주	-	-
	우선주	-	-
의결권을 행사할 수 있는 주식수 (F = A - B - C - D + E)	보통주	186,956,024	-
	우선주	-	-

(5) 주식사무

정관상 신주인수권의 내용	<p>① 이 회사 주주는 신주발행에 있어서 주주가 소유한 주식수에 비례하여 신주의 배정을 받을 권리를 가진다.</p> <p>② 제①항의 규정에 불구하고 다음 각호의 경우에는 주주 외의 자에게 신주를 배정할 수 있다.</p> <ol style="list-style-type: none"> 1. 자본시장과 금융투자업에 관한 법률의 규정에 의하여 신주를 모집 하거나 인수인에게 인수하게 하는 경우 2. 자본시장과 금융투자업에 관한 법률의 규정에 의하여 이사회 의 결의 로 일반공모증자 방식으로 신주를 발행하는 경우 3. 자본시장과 금융투자업에 관한 법률의 규정에 의하여 우리사주 조합원에게 신주를 우선 배정하는 경우 4. 회사의 발행주식총수의 100분의 25를 초과하지 않는 범위 내에서 자금조달 또는 기술이나 노하우의 도입 등 경영상 필요로 회사와 긴밀하고 협업관계에 있는 사업을 영위하거나 회사의 경영에 기여 하는 제3자 또는 외국인투자촉진법에 따른 외국인투자자에게 발행하는 경우 5. 자본시장과 금융투자업에 관한 법률의 규정에 의하여 주식예탁증서 (DR) 발행에 따라 신주를 발행하는 경우 6. 상법의 규정에 의하여 주식매수선택권의 행사로 인하여 신주를 발행 하는 경우 7. 공익채권 및 회생담보권, 회생채권을 출자전환하여 신주를 발행하는 경우 8. M&A를 통한 재무구조 개선을 위하여 신주를 발행하는 경우 9. 회사의 경영상 목적을 달성하기 위하여 회사의 발행주식총수의 100분의 2를 초과하지 않는 범위 내에서 우리사주조합에게 발행하는 경우 <p>③ 주주가 신주인수권을 포기 또는 상실하거나 신주배정에서 단주가 발생하는 경우에는 그 처리 방법은 이사회 의 결의로 정한다.</p> <p>④ 제②항에 따라 주주외의 자에게 신주를 배정하는 경우 상법 제416조 제1호, 제2호, 제2호의2, 제3호 및 제 4호에서 정하는 사항을 그 납입기일의 2주 전까지 주주에게 통지하거나 공고하여야 한다.</p>		
결산일	12월 31일	정기주주총회	매사업년도 종료 후 3개월 이내
주주명부폐쇄시기	-		
주권의 종류	-		
명의개서대리인	한국예탁결제원		
주주의 특전	없음	공고게재신문	국민일보

※ 당사의 공고 방법은 회사의 인터넷홈페이지(<http://www.kg-mobility.com>)에 게재하고 다만 전산장애 또는 그밖의 부득이한 사유로 회사의 인터넷홈페이지에 공고할 수 없을 때에는 서울특별시 내에서 발행하는 일간 “국민일보”에 게재

※ 「주식·사채 등의 전자등록에 관한 법률」에 따라 주권 및 신주인수권증서에 표시되어야 할 권리가 의무적으로 전자등록됨에 따라 '주권의 종류'를 기재하지 않음

(6) 주주총회 의사록 요약

최근 3년간 개최된 당사의 주주총회 안건은 다음과 같습니다.

주총일자	안 건	결 의 내 용
제61기 정기주주총회 (2023.3.22)	○제1호 의안 : 제61기 재무제표(별도/연결) 승인의 건 ○제2호 의안 : 정관 일부 변경의 건 ○제3호 의안 : 이사 선임의 건 - 제3-1호: 사내이사 곽재선 선임의 건 - 제3-2호: 사내이사 정용원 선임의 건 - 제3-3호: 사내이사 엄기민 선임의 건 - 제3-4호: 사외이사 김형철 선임의 건 - 제3-5호: 사외이사 한근태 선임의 건 - 제3-6호: 사외이사 최소영 선임의 건 - 제3-7호: 사외이사 강신장 선임의 건 ○제4호 의안 : 감사위원회 위원이 되는 사외이사 선임의 건(주재중) ○제5호의안:감사위원회 위원 선임의건 - 제5-1호 : 감사위원회 위원 김형철 선임의 건 - 제5-2호 : 감사위원회 위원 한근태 선임의 건 - 제5-3호 : 감사위원회 위원 최소영 선임의 건 - 제5-4호 : 감사위원회 위원 강신장 선임의 건 ○제6호의안: 이사 보수한도 승인의 건	모든 안건 원안 가결
제60기 정기주주총회 (미개최)	당사는 서울회생법원에 의해 2021년 4월 15일 부터 회생절차가 개시된 회사로 채무자 회생 및 파산에 관한 법률 제260조에 의거 주주총회를 개최하지 않았습니다.	-
제59기 정기주주총회 (2021.03.31)	○ 제1호 의안 : 제59기(2020년) 재무제표 및 연결재무제표 승인의 건 ○ 제2호 의안 : 이사보수 한도 승인의 건	원안가결

VII. 주주에 관한 사항

1. 최대주주 및 특수관계인의 주식소유 현황

(기준일 : 2023년 12월 31일)

(단위 : 주, %)

성명	관계	주식의 종류	소유주식수 및 지분율				비고
			기 초		기 말		
			주식수	지분율	주식수	지분율	
KG ETS(주)	본인	보통주	110,000,000	58.84	110,000,000	58.84	M&A 인수에따른 제3자 배정
KG 스틸(주)	계열회사	보통주	26,026	0.01	0	0.00	-
KG 케미칼(주)	계열회사	보통주	1,099	0.00	1,099	0.00	-
정용원	특수관계인	보통주	4,774	0.00	4,774	0.00	임금채권 출자전환
김광호	특수관계인	보통주	95	0.00	95	0.00	-
엄상현	특수관계인	보통주	3,000	0.00	3,000	0.00	임금채권 출자전환
김현성	특수관계인	보통주	0	0.00	4,047	0.00	임금채권 출자전환
곽정현	특수관계인	보통주	0	0.00	10,000	0.01	-
곽태민	특수관계인	보통주	0	0.00	10,000	0.00	-
계		보통주	110,034,994	58.85	110,033,015	58.85	-
		우선주	0	0.00	0	0.00	-

※ KG ETS(주)가 케이지모빌리티홀딩스(주)를 2023년 8월02일 부로 흡수합병 하여 KG 이티에스로 최대주주가 변경되었습니다.

2. 최대주주의 주요경력 및 개요

(1) 최대주주(법인 또는 단체)의 기본정보

명칭	출자자수 (명)	대표이사 (대표조합원)		업무집행자 (업무집행조합원)		최대주주 (최대출자자)	
		성명	지분(%)	성명	지분(%)	성명	지분(%)
KG ETS(주)	36,588	엄기민	0.03	-	-	KG 케미칼(주)	46.3
		-	-	-	-	-	-

1) 법인 또는 단체의 대표이사, 업무집행자, 최대주주의 변동내역

변동일	대표이사 (대표조합원)		업무집행자 (업무집행조합원)		최대주주 (최대출자자)	
	성명	지분(%)	성명	지분(%)	성명	지분(%)
2022.05.13	엄기민	0.00	-	-	KG모빌리티홀딩스(주)	58.84
2023.08.02	-	-	-	-	KG ETS	58.84

(2) 최대주주(법인 또는 단체)의 최근 결산기 재무현황

(단위 : 백만원)

구 분	
법인 또는 단체의 명칭	KG ETS(주)
자산총계	767,614
부채총계	238,359
자본총계	529,255
매출액	91,695
영업이익	10,802
당기순이익	18,766

* 상기 재무현황은 2023년말 별도재무제표 기준입니다.

(3) 사업현황 등 회사 경영 안정성에 영향을 미칠 수 있는 주요 내용

KG이티에스(주)는 1999년 10월 29일 프랑스의 세계적인 폐기물 처리기업 Veolia의 투자로 설립되었으며, 2010년 4월 (주)KG가 Veolia와 Teris의 지분을 100% 인수하면서 KG그룹에 편입되었습니다. 또한, KG이티에스(주)는 2011년 12월 시화산업단지 집단에너지사업을 하고 있는 KG에너지(주)와의 합병을 완료하고 상호를 KG이티에스 주식회사 (KG ETS)로 변경하였으며, 2015년 7월 자회사인 한국환경에너지(주)를 흡수합병 하였고, 2019년 5월 자회사인 KG씨에스에너지(주)를 흡수합병하였습니다.

2022년 5월 폐기물, 에너지 신소재사업부를 분할하여 코어엔텍(주)를 신설하고 분할한코어엔텍은 동년 6월 매각하였습니다. 또한 2023년 8월 100% 자회사였던 KG모빌리티홀딩스(주)를 흡수합병하여 KG모빌리티(주)의 최대주주가 되었습니다.

KGETS의 주요사업은 친환경 발전용 연료를 제조 판매하고 있으며 동 연료는 석유 및 대체연료법에 의해서 신재생에너지로 등재되었고 한국전력공사 예하 발전공기업에 납품되어 B-C유를 대체하는 기력발전용 연료로 사용되고 있습니다. 당사에서 사용하는 주 연료는 팜유 계열의 바이오디젤/올레오케미칼 부산물과 캐슈넛셀액이며, 음폐유 및 동물성 유지도 소량 사용되고 있습니다. 바이오중유는 화석연료에 대비하여 황산화물 70%, 질소산화물 16%, 미세먼지 33%가 적게 배출되어 온실가스 저감효과가 있습니다.

(4) 최대주주의 최대주주(법인 또는 단체)의 개요

1) 최대주주의 최대주주(법인 또는 단체)의 기본정보
 KG이티에스(주)의 최대주주는 KG케미칼(주)입니다.

KG케미칼(주)는 1954년 국내 최초의 민간 비료회사로써 1954년 12월 31일 건설소재와비료의 제조 및 판매를 목적으로 설립되었습니다. 본사는 울산광역시 울주군 온산읍 당월로 322에 소재하고 있으며, 1989년 8월 25일자로 한국거래소 유가증권시장에 주권을 상장하였습니다.

KG케미칼(주)의 주요사업은 건설소재와 비료의 제조 및 판매 하고 있으며 감수제, 유지제, 혼화제, 분산제 등 건설관련 화학소재사업과 친환경 유기질비료, 천연성분 작물보호제, 미생물 제재, 친환경 농자재 등의 생명농업사업을 전개하고 있습니다. 그 밖에 고효율 하수처리제, 녹조제거제 및 Adblue 차량용 요소수 사업 등의 친환경 사업과 하역, 보관, 운송 등 고객에게 종합적인 물류서비스를 제공하는 항만물류사업 등을 영위하고 있습니다.

명 칭	출자자수 (명)	대표이사 (대표조합원)		업무집행자 (업무집행조합원)		최대주주 (최대출자자)	
		성명	지분(%)	성명	지분(%)	성명	지분(%)
KG케미칼(주)	39,857	곽정현	3.11	-	-	(주)KG제로인	20.91
		-	-	-	-	-	-

*출자자수는 2023년 12월 31일 보통주 기준이며, 대표이사·업무집행자·최대주주의 성명 및 지분율은 보고서 작성일 기준입니다.

2) 최대주주의 최대주주(법인 또는 단체)의 최근 결산기 재무현황

(단위 : 백만원)

구 분	
법인 또는 단체의 명칭	KG 케미칼(주)
자산총계	368,279
부채총계	131,659
자본총계	236,620
매출액	211,470
영업이익	13,438
당기순이익	26,569

* 상기 재무현황은 2023년 별도 재무제표 기준입니다.

3. 최대주주 변동 현황

최대주주 변동내역

(기준일 : 2023년 12월 31일)

(단위 : 주, %)

변동일	최대주주명	소유주식수	지분율	변동원인	비 고
2022.09.21	KG모빌리티홀딩스(주)	73,098,000	61.86	유상증자	-
2022.10.21	KG모빌리티홀딩스(주)	110,000,000	69.06	유상증자	-
2022.10.22	KG모빌리티홀딩스(주)	110,000,000	66.10	출자전환에따른 지분율 변동	-
2022.11.08	KG모빌리티홀딩스(주)	110,000,000	65.42	출자전환에따른 지분율 변동	-
2022.11.10	KG모빌리티홀딩스(주)	110,000,000	65.88	자본감소(차등감자)	-
2022.12.20	KG모빌리티홀딩스(주)	110,000,000	58.84	유상증자(제3자배정)	-
2023.08.02	KG ETS (주)	110,000,000	58.84	흡수합병	-

4. 주식의 분포

(1) 주식 소유현황

(기준일 : 2023년 12월 31일)

(단위 : 주)

구분	주주명	소유주식수	지분율(%)	비고
5% 이상 주주	KG ETS(주)	110,000,000	58.84	-
	제2차 모빌리티홀딩스(주)	17,980,000	9.62	-
	Mahindra & Mahindra Ltd	12,536,341	6.71	-
우리사주조합		66,631	0.03	-

(2) 소액주주 현황

소액주주현황

(기준일 : 2023년 12월 31일)

(단위 : 주)

구분	주주			소액주주			비고
	소액주주수	전체주주수	비율(%)	소액주주수	총발행주주수	비율(%)	
소액주주	72,996	73,007	99.99	46,407,411	186,956,024	24.83	-

5. 주가 및 주식거래실적

당사 주식의 최근 6개월간 주가 및 거래량은 다음과 같습니다.

(단위 : 원, 주)

종류		2023년 07월	2023년 08월	2023년 09월	2023년 10월	2023년 11월	2023년 12월
보통주	주가	최고	9,100	9,010	9,900	8,890	8,600
		최저	6,970	7,400	8,480	7,300	7,330
		평균	8,234	8,386	9,237	8,136	7,952
	거래량	최고	6,259,802	8,018,079	4,523,781	590,773	1,264,724
		최저	421,789	270,593	246,278	176,655	160,667
		월간	29,469,497	29,555,866	20,571,572	6,719,673	7,136,314

VIII. 임원 및 직원 등에 관한 사항

1. 임원 및 직원 등의 현황

(1) 임원 현황

(기준일 : 2023년 12월 31일)

(단위 : 주)

성명	성별	출생년월	직위	등기임원 여부	상근 여부	담당 업무	주요경력	소유주식수		최대주주와의 관계	재직기간	임기 만료일
								의결권 있는 주식	의결권 없는 주식			
곽재선	남	1959.01	회장	사내이사	상근	대표이사 회장	현) KG그룹,이데일리 회장 현) 한국무역협회 부회장 현) 한국철강협회 부회장	0	0	계열회사 임원	2022.09.28 ~ 현재	2025.03.22
정용원	남	1965.10	대표이사	사내이사	상근	대표이사 사장(CEO)겸 사업부부장	성균관대 경영관리담당 기획관리 본부장, 관리인	4,774	0	계열회사 임원	2011.03.16 ~ 현재	2025.03.22
엄기민	남	1965.04	사장	사내이사	상근	경영지원부부장(CFO) 겸 사업지원본부장	KG그룹 전략실장 (충실대학교 졸업) 케이지이티에스 대표이사	0	0	대표이사	2022.09.28 ~ 현재	2025.03.22
한근대	남	1956.10	사외이사	사외이사	비상근	사외이사 겸 감사위원회 위원	전)한국리더십센터 소장 전)서울과학종합대학 교수 전)LG디스플레이 감사위원회 위원 겸 사외이사 현)한스컨설팅 대표이사	0	0	-	2022.10.28 ~ 현재	2025.03.22
김형철	남	1952.09	사외이사	사외이사	비상근	사외이사 겸 감사위원회 위원장	전)이데일리 대표이사 사장 전)이데일리 문화재단 초대이사장 현)국민대학교 행정대학원 석좌교수	0	0	-	2022.10.28 ~ 현재	2025.03.22
최소영	남	1969.10	사외이사	사외이사	비상근	사외이사 겸 감사위원회 위원	전)BCG 한국지사 Seoul Principal 현)경영컨설팅회사 T-Plus 대표 현)EY 한영회계법인 경영자문위원	0	0	-	2022.10.28 ~ 현재	2025.03.22
강신장	남	1958.12	사외이사	사외이사	비상근	사외이사 겸 감사위원회 위원	(현)(주)모네상스 대표이사 (전)IGM 세계경영연구원 원장	0	0	-	2023.03.22 ~ 현재	2025.03.22
주재중	남	1958.10	사외이사	사외이사	비상근	사외이사 겸 감사위원회 위원	(현)DGB생명보험(주)사외이사 (전)하나생명보험 대표이사 사장 (전)하나생명보험 COO, CFO(전무) (전)외환은행 기획관리그룹장(전무) (전)하나금융그룹 CFO	0	0	-	2023.03.22 ~ 현재	2025.03.22
이연재	남	1962.10	전무	미등기	상근	KD사업본부장	고려대 2019.09.01~2021.11.01 신양금속 자동차사업부 최종직위전무 영업개발본부장 담당업무 자동차사업본부부장 포스코 인터내셔널 해외사업본부장 경)아중동CIS/신사업부장	0	0	-	2022.10.11 ~ 현재	-

박장호	남	1965.07	전무	미등기	상근	생산본부장	인하대 산업공학 생산혁신담당 노무담당	3,606	0	-	2015.03.01 ~ 현재	-
이강	남	1966.01	전무	미등기	상근	디자인센터장	영남대 기아차 내장디자인 실장 디자인담당	2,000	0	-	2020.04.01 ~ 현재	-
황기영	남	1967.08	전무	미등기	상근	해외사업본부장	인하대 현대 러시아법인 법인장(상무) 현대 영국법인 법인장(이사대우) 유럽/러시아 사업부장	0	0	-	2023.01.01 ~ 현재	-
김광호	남	1965.08	상무	미등기	상근	국내사업본부장	건국대 경제 판매지원팀장, 국내영업담당	95	0	-	2019.02.25 ~ 현재	-
류제도	남	1962.10	상무	미등기	상근	SD본부장	국민대 기계공학 6 Sigma 추진팀장 품질관리담당 품질관리사업부장	2,094	0	-	2015.03.01 ~ 현재	-
권교원	남	1967.03	상무	미등기	상근	아중동CIS사업부장	현대자동차 글로벌수출지원실장 해외영업, 그룹감사실	0	0	-	2023.12.11 ~ 현재	-
엄상현	남	1970.01	상무	미등기	상근	경영지원본부장	경희대 경영관리담당	3,047	0	-	2022.09.30 ~ 현재	-
권용일	남	1965.04	상무	미등기	상근	기술연구소장	해군사관학교 구매담당 구매개발본부장 SD본부장	4,695	0	-	2022.09.30 ~ 현재	-
우병훈	남	1966.07	상무	미등기	상근	수출지원 경) 아태/중남미 사업부장	고려대 수출지원담당	0	0	-	2022.09.30 ~ 현재	-
심준엽	남	1970.06	상무	미등기	상근	ECO파워센터 사업부장	영남대 전동화개발담당 전동화개발사업부장	94	0	-	2022.09.30 ~ 현재	-
박상진	남	1967.12	상무보	미등기	상근	재무지원실장	중앙대 재무담당 재무사업부장	1,100	0	-	2022.09.30 ~ 현재	-
이진만	남	1964.09	상무보	미등기	상근	차량SD사업부장	한양대 사시/구동부품구매팀장 부품개발사업부장	2,000	0	-	2022.09.30 ~ 현재	-
김법석	남	1976.09	상무보	미등기	상근	마케팅 사업부장	인하대 마케팅담당	3,000	0	-	2022.09.30 ~ 현재	-
최재연	남	1969.01	상무보	미등기	상근	영남지역사업부장	성균관대 총호지역본부장, 국내영업사업부장	1,031	0	-	2022.09.30 ~ 현재	-
이은석	남	1972.10	상무보	미등기	상근	대외협력실장	성균관대 국회의원 보좌관	0	0	-	2023.02.01 ~ 현재	-
강상길	남	1968.09	상무보	미등기	상근	생산1 사업부장	전북대 생산1담당	4,200	0	-	2022.09.30 ~ 현재	-
박경준	남	1979.01	상무보	미등기	상근	국내영업사업부장	서강대학교 메르세데스코리아, 재규어랜드로버, 두산인프라코어	0	0	-	2023.11.20 ~ 현재	-

(2)등기임원 선임 후보자 및 해임 대상자 현황

(기준일 : 2024년 03월 26일)

구분	성명	성별	출생년월	사외이사 후보자 해당여부	주요경력	선·해임 예정일	최대주주와의 관계
선임	박순애	여	1962.10	사외이사	KB국민은행 사외이사 현대건설기계(주) 사외이사 및 감사위원 금호석유화학 사외이사 부총리 겸 교육부 장관 UN 경제사회이사국(DESA) 행정전문가위원 회(CEPA) 위원 (현재) 기획재정부 공공기관운영위원회 위원(현재) 서울대학교 행정대학원 교수(현재)	2024년 04월 01일	-

※ 당사는 3월26일 정기주주총회 결의를 통해 박순애 후보를 사외이사로 조건부 선임하고, 3월 29일 퇴직공직자 취업심사 결과 확인 후, 2024년 4월 1일 부로 사외이사로 취임할 예정입니다.

(3) 해촉 임원

(기준일 : 2023년 12월 31일)

(단위 : 주)

성명	성별	출생 년월	직위	등기임원 여부	상근 여부	담당 업무	주요경력	소유주식수		재직기간	임기 만료일
								의결권 있는 주식	의결권 없는 주식		
이상구	남	1963.04	상무	미등기	상근	법무실장 경)감사팀장 경)준법지원인	영남대 법무팀장 법무실 담당 경영지원본부장	0	0	2014.03.01 ~ 2023.12.31	2023.12.31
김동국	남	1962.05	상무보	미등기	상근	서비스 사업부장	울산대 구매2담당 부품담당 서비스담당	0	0	2013.03.01 ~ 2023.12.31	2023.12.31
김승모	남	1964.08	상무보	미등기	상근	아태/중남미 사업부장	The Ohio State University 해외영업본부장 수출영업사업부장 수출사업부장	0	0	2022.09.30 ~ 2023.12.31	2023.12.31
조영록	남	1970.07	상무보	미등기	상근	상품본부장	부산대 상품기획담당 상품기획사업부장 상품기획실장	0	0	2022.09.30 ~ 2023.12.31	2023.12.31
유정상	남	1962.10	상무보	미등기	상근	프로젝트관리실장	인하대 상품기획담당 기획담당 프로젝트관리사업부장	0	0	2014.03.01 ~ 2023.12.31	2023.12.31
김성훈	남	1964.09	상무보	미등기	상근	파워트레인 사업부장	건국대 기계 엔진구동개발담당 파워트레인개발담당	0	0	2019.02.25~ 2023.12.31	2023.12.31
김학남	남	1965.10	상무보	미등기	상근	생관/물류 사업부장	충남대 생관/물류담당	0	0	2022.09.30 ~ 2023.12.31	2023.12.31
정재욱	남	1970.03	상무보	미등기	상근	전자통합개발 사업부장	부경대 E/E아키텍처개발팀	0	0	2022.09.30 ~ 2023.12.31	2023.12.31
이경철	남	1966.02	상무보	미등기	상근	생산기술 사업부장	서울대 생산기술담당	0	0	2022.09.30 ~ 2023.12.31	2023.12.31
김현성	남	1960.04	전무	미등기	상근	신규사업추진단장	성균관대 서비스담당 CS/생기 본부장 연구개발본부장 기술연구소장	0	0	2008.01.01 ~2023.05.31	2023.05.31
박상도	남	1966.08	상무보	미등기	상근	창원공장 사업부장	영남대 창원공장담당	0	0	2022.09.30 ~2023.04.30	2023.04.30
이백규	남	1961.06	사외이사	사외이사	비상근	사외이사	전)농협 자문위원 전)금융감독위원회(금감위) 금융규제 심사위원회 위원 현)기업가정신연구 재단 부회장 현)예당 이사 현)뉴스1 대표이사	0	0	2022.10.28 ~2023.03.22	2023.03.22

박성진	남	1966.12	상무	미등기	상근	상품본부장	서울대 상품기획담당 상품/마케팅 본부장	0	0	2018.01.01 ~2023.01.31	2023.01.31
-----	---	---------	----	-----	----	-------	-----------------------------	---	---	---------------------------	------------

(4) 직원 등 현황

(기준일 : 2023년 12월 31일)

(단위 : 백만원)

직원										소속 외 근로자			비고
사업부문	성별	직 원 수				평 균 근속연수	연간급여 총 액	1인평균 급여액	남	여	계		
		기간의 정함이 없는 근로자		기간제 근로자								합 계	
		전체	(단시간 근로자)	전체	(단시간 근로자)								
자동차 제조/판 매 등	남	4,148	-	36	-	4,184	23	357,742	86	818	154	972	-
자동차 제조/판 매 등	여	86	-	1	-	87	15	5,269	61				-
합 계		4,234	-	37	-	4,271	25	363,011	85				-

※ 미등기인원 포함 (등기임원, 사외이사 제외)

※ 연중 퇴직자 제외

(5) 미등기임원 보수 현황

(기준일 : 2023년 12월 31일)

(단위 : 백만원)

구 분	인원수	연간급여 총액	1인평균 급여액	비고
미등기임원	27	3,269	121	-

2. 임원의 보수 등

<이사·감사 전체의 보수현황>

1. 주주총회 승인금액

(단위 : 백만원)

구 분	인원수	주주총회 승인금액	비고
등기이사	8	800	퇴직금 제외

※ 상기 주주총회 승인금액은 제61기 정기주주총회 (2023.03.22)에서 승인 받은 금액입니다

2. 보수지급금액

2-1. 이사·감사 전체

(단위 : 백만원)

인원수	보수총액	1인당 평균보수액	비고
8	387	48	-

2-2. 유형별

(단위 : 백만원)

구 분	인원수	보수총액	1인당 평균보수액	비고
등기이사 (사외이사, 감사위원회 위원 제외)	3	222	74	-
사외이사 (감사위원회 위원 제외)	5	165	33	-
감사위원회 위원	-	-	-	-
감사	-	-	-	-

※ 1인당 평균보수액은 보수총액을 인원수로 단순평균하여 계산함.

<보수지급금액 5억원 이상인 이사·감사의 개인별 보수현황>

1. 개인별 보수지급금액

(단위 : 백만원)

이름	직위	보수총액	보수총액에 포함되지 않는 보수
-	-	-	-

2. 산정기준 및 방법

- 해당사항 없음.

<보수지급금액 5억원 이상 중 상위 5명의 개인별 보수현황>

1. 개인별 보수지급금액

(단위 : 백만원)

이름	직위	보수총액	보수총액에 포함되지 않는 보수
-	-	-	-

2. 산정기준 및 방법

- 상기 (2) 이사·감사의 개인별 보수현황 산정기준 및 방법과 동일 함

IX. 계열회사 등에 관한 사항

1. 기업집단의 명칭 및 계열회사의 수

(1) 계열회사 현황(요약)

- 본 보고서 작성기준일 현재 KG그룹은 국내 36개사, 해외 14개사로 구성되어 있으며, 국내 계열사중 상장사는 6개사, 비상장사는 30개사 입니다.

(기준일 : 2023년 12월 31일)

(단위 : 사)

기업집단의 명칭	계열회사의 수		
	상장	비상장	계
KG	6	44	50

※상세 현황은 '상세표-2. 계열회사 현황(상세)' 참조

2. 계열회사간 지배·종속 및 출자현황 등 계통도

- 본 보고서 작성기준일 현재 KG그룹의 계열회사간 출자현황은 아래와 같습니다.

출자회사	피출자회사	소유지분율	비 고
KG케미칼(주)	KG이티에스(주)	46.3%	-
	(주)KG이니시스	39.6%	-
	이데일리(주)	3.9%	-
	KG스틸홀딩스(주)	26.7%	-
	KG모빌리티(주)	0.0%	-
KG이티에스(주)	이데일리(주)	35.0%	-
	KG스틸홀딩스(주)	51.9%	-
	KG모빌리티(주)	58.8%	-
KG스틸(주)	KG지엔에스(주)	100.0%	-
	KG이앤씨(주)	100.0%	-
	KG스틸에스앤디(주)	100.0%	-
	KG스틸에스앤아이(주)	100.0%	-
	(주)에스엘케이	100.0%	-
	KG에너지(주)	100.0%	-
	KG스틸(주)	0.0%	-
	KG STEEL USA INC.	100.0%	-
	KG STEEL JAPAN Co., Ltd	100.0%	-
	KG STEEL (THAILAND) Co., Ltd	90.4%	-
	KGKOR STEEL INDIA Pvt. Ltd.	99.9%	-
	Dongbu Singapore Pte., Ltd	100.0%	-
	KG STEEL USA INC.	10540 Fountain Valley, LLC	100.0%
Dongbu Singapore Pte., Ltd	Dongbu Vietnam Steel Co., Ltd.	100.0%	-

	Dongbu ZSC	50.0%	-
KG모빌리티(주)	KG에스앤씨(주)	100.0%	-
	KG모빌리티커머셜(주)	100.0%	-
	KG Mobility Europe Parts Center B.V.	100.0%	-
	KGM Australia	100.0%	-
(주)KG이니시스	KG케미칼(주)	1.7%	-
	(주)KG모빌리언스	50.4%	-
	이데일리(주)	26.4%	-
	KG캐피탈(주)	100.0%	-
	KG스틸홀딩스(주)	14.0%	-
	크라운에프앤비(주)	100.0%	-
	(주)KG디지털에셋홀딩스	100.0%	-
	제4차모빌리티홀딩스(주)	58.6%	-
	(주)KG이니시스	4.6%	-
	KG Inicis JAPAN	100.0%	-
(주)KG모빌리언스	(주)KG에듀원	76.4%	-
	(주)KG에프앤비	100.0%	-
	제4차모빌리티홀딩스(주)	41.4%	-
	(주)KG모빌리언스	4.4%	-
(주)KG제로인	KG케미칼(주)	20.9%	-
	KG스틸홀딩스(주)	7.4%	-
	(주)KG제로인	29.2%	-
이데일리(주)	(주)KG모빌리언스	0.1%	-
	(주)KG제로인	7.3%	-
	(주)이데일리씨앤비	100.0%	-
	(주)KG써닝라이프	100.0%	-
	이데일리엠(주)	100.0%	-
	이데일리(주)	9.0%	-
(주)KG에듀원	(주)KG에듀원	0.1%	-
KG아이씨티(주)	이데일리(주)	1.1%	-
(주)KG할리스에프앤비	(주)KG프레시	100.0%	-
	(주)KG할리스에프앤비	0.6%	-
	KG F&B JAPAN	100.0%	-
(주)K스마트인슈	KG케미칼(주)	0.0%	-
	(주)KG모빌리언스	0.0%	-
	KG아이씨티(주)	100.0%	-
KG스틸홀딩스(주)	KG스틸(주)	40.0%	-
크라운에프앤비(주)	(주)KG할리스에프앤비	74.3%	-
(주)KG디지털에셋홀딩스	(주)메타핀컴퍼니	100.0%	-

KG모빌리티커머셜(주)	에디슨건강기차(주)	100.0%	-
	에디슨에스엠이(주)	70.0%	-
	에디슨에이아이(주)	100.0%	-
	에디슨엠에스오(주)	70.0%	-
	자몽파워(주)	45.0%	-
	RIZHAO ES International Trade Co., Ltd.	60.0%	-
	EDISON MOTOR INDIA PRIVATE LTD	55.0%	-

- ※ 상기 지분율은 발행주식총수를 기준으로 산정하였습니다.
- ※ (주)KG이니시스는 LB전문투자형사모부동산투자신탁9호의 88.9%를 보유하고 있습니다.
- ※ 10540 Fountain Valley, LLC는 2022.01.01부 신규 설립되었습니다.
- ※ (주)KG디지털에셋홀딩스는 2022.02.25부, (주)메타핀컴퍼니는 2022.03.29부 신규설립되었습니다.
- ※ KG모빌리티홀딩스(주)는 2022.05.11부 신규설립되었습니다.
- ※ (주)스룩은 2022.05.19부로 (주)KG모빌리언스가 지분을 매각함에 따라 계열제외되었습니다.
- .
- ※ (주)KG프레시(구 HJF)는 2022.05.18부 (주)KG할리스에프앤비가 지분을 취득함에 따라 계열편입되었습니다.
- ※ 이데일리엠(주)는 2022.06.09부 지분을 취득함에 따라 계열편입되었습니다.
- ※ 코어엔텍(주)는 2022.05.02부 KG이티에스(주)로부터 물적분할되어 신설된 후 2022.06.21부 지분을 매각하여 계열제외되었습니다.
- ※ 2022.08.04부 제2차모빌리티홀딩스(주), 제3차모빌리티홀딩스(주), 제4차모빌리티홀딩스(주)가 신규 설립되었습니다.
- ※ 2022.09.21부 유상증자 방식으로 KG모빌리티(주) 지분을 취득하였습니다.
- ※ Metafin Global Pte. Ltd.는 2022.09.13부 신규 설립되었습니다.
- ※ Ssangyong European Parts Center BY는 2022.09.21부 KG모빌리티(주) 지분을 취득하면서 그 자회사로 계열편입되었습니다.
- ※ KGM AUSTRALIA는 2022.09.21부 쌍용자동차(주) 지분을 취득하면서 그 자회사에 해당되어 계열편입되었습니다.
- ※ KGM AUSTRALIA는 2023년 2월28일 SSANGYONG AUSTRALIA PTY LTD 에서 KGM AUSTRALIA 로 상호 변경하였습니다.
- ※ KG스틸에스앤디(주)는 2023.02.13부 신규설립되었습니다.
- ※ KG스틸에스앤아이(주)는 2023.02.13부 신규설립되었습니다.
- ※ KG에스앤씨(주)는 2023.02.23부 신규설립되었습니다.
- ※ 쌍용자동차(주)는 2023.03.22부 상호를 KG모빌리티(주)로 변경하였습니다.
- ※ 에스와이오토캐피탈(주)는 2023.03.20부 상호를 KG캐피탈(주)로 변경하였습니다.
- ※ (주)에스엘케이는 2023.06.07부 신규 설립되었습니다.
- ※ (주)KFC코리아는 2023.04.27부 지분 100% 매각에 따라 계열제외되었습니다.
- ※ (주)스마트인슈는 2023.07.17부 상호를 (주)K스마트인슈로 변경하였습니다.
- ※ Ssangyong European Parts Center BY는 2023.07.18부 상호를 KG Mobility Europe Parts Center B.V.로 변경되었습니다.
- ※ KG모빌리티홀딩스(주)는 2023.08.02부 KG이티에스(주)에 흡수합병되어 소멸되었습니다.
- ※ Metafin Global Pte. Ltd.는 2023.09.04부 말소되었습니다.
- ※ KG F&B JAPAN은 2023년 10월 27일부 신규 설립되었습니다.
- ※ KG모빌리티커머셜(주)는 2023.09.26부 KG모빌리티(주)가 지분을 취득함에 따라 계열편입

되었습니다.

※ 에디슨건강기차(주) / 에디슨에스엠이(주) / 에디슨에이아이(주) / 에디슨엠에스오(주) / 자몽파워(주) / RIZHAO ES International Trade Co., Ltd. / EDISON MOTOR INDIA PRIVATE LTD/는 2023.09.26부 KG모빌리티커머셜(주) 지분을 취득하면서 그 자회에 해당되어 계열편입되었습니다.

※ 자몽파워(주)는 지분 100% 매각에 따라 2024.02.14부 계열제외 되었습니다.

3. 계열회사 중 회사의 경영에 직접 또는 간접으로 영향을 미치는 회사

- 회사명 : KG ETS(주)
- 내 용 : KG ETS(주) 는 당사의 58.8% 지분을 보유한 최대주주 임.

4. 계열회사간 임원겸직 현황

2023년 12월 31일 현재 당사의 계열사에 대한 임원겸직 현황은 다음과 같습니다.

구분	직위	겸직회사			비고
		회사명	직위	상근여부	
곽재선	그룹 회장 (대표이사 or 사내이사)	KG케미칼(주)	사내이사	상근	-
		KG모빌리티(주)	대표/사내이사	상근	-
		KG이티에스(주)	사내이사	상근	-
		이데일리(주)	대표/사내이사	상근	-
		(주)KG에듀원	사내이사	상근	-
		(주)KG할리스에프앤비	사내이사	상근	-
		(주)KG이니시스	사내이사	상근	-
		(주)KG모빌리언스	사내이사	상근	-
정용원	대표이사 (KG모빌리티)	KG모빌리티(주)	대표/사내이사	상근	-
		KG에스앤씨(주)	사내이사	상근	-
		KG모빌리티커머셜(주)	사내이사	상근	-
엄기민	대표이사 (KG이티에스)	KG이티에스(주)	대표/사내이사	상근	-
		KG모빌리티(주)	사내이사	상근	-
		KG에스앤씨(주)	사내이사	상근	-

※ 사외이사는 계열사간 겸직사항이 없어 기재를 생략하였습니다.

5. 타법인출자 현황(요약)

(기준일 : 2023년 12월 31일)

(단위 : 백만원)

출자 목적	출자회사수			총 출자금액			
	상장	비상장	계	기초 장부 가액	증가(감소)		기말 장부 가액
					취득 (처분)	평가 손익	
경영참여	-	4	4	10,200	45,300	-	55,500
일반투자	-	-	-	-	-	-	-
단순투자	-	1	1	500	-	-	500
계	-	5	5	10,700	45,300	4,528	56,000

※상세 현황은 '상세표-3. 타법인출자 현황(상세)' 참조

*1) 당분기 중 KG캐피탈 지분 전액(10,200백만원) (주)KG이니시스에 매각, KG에스앤씨(주) 설립(500백만원)하여 이로 인한 변동임.

X. 대주주 등과의 거래내용

1. 대주주등에 대한 신용공여 등

가. 채무보증내역

당사는 종속회사(지분율 100%)인 케이지모빌리티커머셜(주)가 투자 관련 정부보조금 수취를 위해 서울보증보험의 지급보증보험계약변경증권 발급 시 하기와 같이 이 채무보증을 제공하였습니다.

구분	내역
대상자	케이지모빌리티커머셜(주)
관계	종속회사
여신기관(피보증인)	서울보증보험
채무보증 기간	2020.11.2 ~ 2027.9.30
주요 내용	케이지모빌리티커머셜(주)의 정부보조금 환수 결정 사유가 발생할 경우, 환수 금액에 대한 연대 보증
보증 한도	12,565백만원 (정부보조금 11,423백만원의 110%)

※ 상기 채무보증에 대하여는 사규에 의거 경영위원회 또는 이사회 의 결의를 거쳐 의사결정이 되고 있습니다.

※ 당기말 확정된 채무는 없습니다.

나. 대여금 내역

(단위 : 백만원)

회사명	관계	용도	대여조건				비고
			대여금	대여일	금리	상환	
케이지모빌리티커머셜(주)	종속회사	운영자금	17,800	2023.05.17 ~ 2023.08.23	5.00%	만기일시상환 (원리금)	단기대여금

※ 상기 대여금에 대하여는 사규에 의거 경영위원회 또는 이사회 의 결의를 거쳐 의사결정이 되고 있습니다.

2. 대주주와의 자산양수도 등

- 해당사항 없음

3. 대주주와(특수관계인 포함)의 영업거래

최근사업연도 매출액의 5% 이상에 해당하는 대주주와의 영업거래는 다음과 같습니다.

(단위 : 백만원)

법인명	관계	거래종류	거래기간	거래내용	거래금액
KGMAUSTRALIA	중속회사	매출, 매입 등	2023.01.01~12.31	완성차 및 부품 매출거래 등	246,130

※ KGM AUSTRALIA는 2023년 2월28일 SSANGYONG AUSTRALIA PTY LTD 에서 KGM AUSTRALIA 로 상호 변경하였습니다.

4. 대주주 이외의 이해관계자와의 거래

2023.01.01~2023.12.30 기간동안 대주주 이외의 이해관계자와의 거래가 없습니다.

XI. 그 밖에 투자자 보호를 위하여 필요한 사항

1. 공시내용 진행 및 변경사항

(1) 공시내용의 진행 현황

- 해당사항 없음.

2. 우발부채 등에 관한 사항

(1) 중요한 소송사건

(단위 : 천원)

구분	사건의종류	소송금액	소 제기일	소송당사자	진행상황	향후 소송결과에 따라 회사의 영업, 재무, 경영등에 미칠 영향
1	손해배상	2,219,400주 1)	2010.12.17	전국금속 노동조합 (피고)	1심 일부승소, 2심 일부승소 3심 파기환송 파기환송심 계류중	3심에서 손해범위가 감소됨에 따라 변경된 청구금액을 지급받을 가능성 있음.
2	계약금 반환	3,000,000	2022.10.18	주식회사 스마트솔루션즈	1심 전부승소 2심 계류중	패소할 경우 소송금액 지급가능성 있음.
3	물품대금 청구	10,531,825	2023.04.26	주식회사 모토텍	1심 계류중	패소의 경우 소송금액 일부 지급가능성 있음.

주1) 대법원 판결 후 청구금액 변경(감축)

소송 상세내용

구분	소 송 내 용
1	2009년 불법파업 관련 손실금 회수를 위하여 실질적으로 불법 파업을 지휘하고 주도한 금속노조를 상대로 손해배상 청구 소를 제기하였으며, 1심에서 약 33억 인정, 2심 쌍방 항소 기각되었으며, 3심에서 손해범위 감액 취지로 파기환송 되었으며, 당사가 청구취지(청구금액)를 2,219,400백만원으로 변경(감축)함.
2	당사 인수합병에 참여했던 원고(구 에디슨EV)가 투자계약 해제에 귀책이 없음을 이유로 계약금의 반환을 청구한 사건인데 1심 전부 승소하였으나, 원고가 항소함.
3	부품공급업체가 당사에 대하여 미지급 물품대금 및 일방적인 거래중단을 주장하며 물품대금 및 손해배상을 청구한 사건임.

(2) 견질 또는 담보용 어음·수표 현황

- 해당사항 없음.

(3) 채무보증 현황

- 1) 채무자(회사와의 관계): 케이지모빌리티커머셜(주) (특수관계인)
- 2) 채권자: 서울보증보험(주)
- 3) 채무금액(정부보조금): 금11,422,859천원
* 정부보조금 지급처 ; 전라북도 군산시
- 4) 채무보증금액: 금12,565,145천원 (정부보조금의 110%)
- 5) 채무보증기간: 2020.11.02~2027.09.30
- 6) 채무보증목적: 케이지모빌리티커머셜(주) 잔여 정부보조금 수취를 위해 지급보증보험계약

변경증권 발급 필요에 따라 당사가 지급보증함

(4) 채무인수약정 현황

- 해당사항 없음.

(5) 그 밖의 우발 채무 등

- "III. 재무에 관한 사항" 중 "3. 연결재무제표 주석 19. 우발부채와 약정사항"을 참조 바랍니다.

3. 제재 등과 관련된 사항

(1) 제재현황

1) 수사·사법기관의 제재현황

일자	제재 기관	대상자	처벌 또는 조치 내용	금전적 제재금액	형경·배임 등 금액	근거법령	처벌 또는 조치에 대한 회사의 이행현황	재발방지를 위한 회사의 대책
23년 4월	수원지방법원 평택지원	회사	벌금	300 만원	-	산업안전보건법 제38조 제1항, 제2항, 제3항 제 173조	벌금 납부 (2023.05.22)	안전조치 준수 및 준수모니터링 강화

2) 행정기관의 제재현황

가.과세당국(국세청, 관세청 등)의 제재현황

일자	제재기관	대상자	처벌 또는 조치대상자	금전적 제재금액	사유	근거법령	처벌 또는 조치에 대한 회사의 이행현황	재발방지를 위한 회사의 대책
23년 9월	충부지방 국세청	회사	과태료	1,200 만원	FY2019 국가별보고서 미제출	국제조세조정에 관한 법률 제87조 제3항	과태료 납부 완료 (2023.11.17)	법규 준수 및 준수모니터링 강화

나. 기타행정·공공기관의 제재현황

일자	제재기관	대상자	처벌 또는 조치대상자	금전적 제재금액	사유	근거법령	처벌 또는 조치에 대한 회사의 이행현황	재발방지를 위한 회사의 대책
21년 9월	고용노동부 평택지청	회사	시정명령 과태료	3,200 만원	관리 감독자 직무 미이행, 경기교육 미실시 및 안전보 건관리규정 & 물질안전보건 자료 미게시	산업안전보건법 제16조, 제29조 1항, 제34조, 제114조 1항, 제115조 2항	미준수 사항 시정 조치 과태료 납부 완료 (2021.10.08)	법규 준수 및 준수 모니터링 강화
21년 10월	충청남도지사	회사	과태료	40 만원	소방관련법 위반	화재예방 소방시설 설치·유지 및 안전관리에 관 한 법률 제20조 6항)	과태료 납부 완료 (2021.11.29)	법규 준수 및 소방설비 보완
22년 7월	EU 위원회	회사	벌금	554 만 EUR	2019년 CO2 배출량 목표 초 과	Regulation(EU) 2019/631	벌금 납부 완료 (2022.12.15)	CO2 저감 활동 개선
22년 11월	고용노동부 창원지청	회사	과태료	80 만원	관리대상 유해물질 특별교육 미실시	산업안전보건법 제29조 3항	과태료 납부 완료 (2022.11.30)	법규 준수 및 준수 모니터링 강화

(2) 단기매매차익 미환수 현황

- 해당사항 없음

4. 작성기준일 이후 발생한 주요사항 등 기타사항

(1) 작성기준일 이후 발생한 주요사항

1) 신주인수권 행사가액 조정

당사의 주가 하락으로 인하여 조정가액 적용일인 2024년 3월 5일 이후 제 122 회 무기명 이권부 무보증 분리형 공모 신주인수권부사채의 행사가액이 8,411원에서 8,133원으로 조정되었습니다.

이러한 행사가액의 하락으로 제122회 무기명 이권부 무보증 분리형 공모 신주인수권부사채의 행사가능 주식수는 17,893,235주에서 18,504,856주로 증가하였습니다.

이상한 신주인수권부사채 등 발행현황

(기준일 : 2024년 03월 05일)

(단위 : 원, 주)

종류 \ 구분	회사	발행일	만기일	권면(전자등록)총액	행사대상 주식의 종류	신주인수권 행 사가가능기간	행사조건		미상환 사채 권면(전자등록)총 액	미행사 신주인수권 행사가능주식수	비고
							행사비율 (%)	행사가액			
공모 신주인수권 부사채	122	2023.12.05	2028.12.05	150,500,000,000	보통주	2024.01.05~ 2028.11.05	100	8,133	150,500,000,000	18,504,856	
합 계	-	-	-	150,500,000,000	-	-	-	-	150,500,000,000	18,504,856	

(2) 녹색경영

(사업장 환경규제 준수)

당사는 기업활동에 의한 환경영향 최소화를 목표로 환경설비 개선투자, 법적 규제치 보다 엄격한 사내 배출기준 적용, 친환경 원부자재로의 대체 적용, 환경(대기/수질) 오염물질 자동측정기기(TMS : Tele Monitoring System) 설치운영을 통한 24시간 모니터링 체계구축, ISO14001 환경경영시스템 인증 취득 등 관련 환경 법률의 준수와 관리수준 향상을 위해 항상 최선의 노력을 다하고 있습니다. 이와 더불어 환경부와 "사업장 미세먼지 저감 위한 자발적 협약"을 체결하는 등 정부의 친환경 정책에도 적극 동참하고 있습니다.

※주요 환경 관련 법률

대기환경보전법, 물환경보전법, 대기관리권역의 대기환경개선에 관한 특별법, 폐기물관리법, 토양환경보전법, 화학물질관리법, 악취방지법 등

(기후변화 대응 온실가스 배출량 및 에너지 사용량 관리)

당사는 탄소중립녹색성장기본법, 온실가스 배출권의 할당 및 거래에 관한 법률에 의거 관리업체 및 온실가스 배출권거래제 대상업체로 지정되어 있으며, 관련 지침에 따라 제3자 검증기관의 검증을 거쳐 온실가스 배출량과 에너지 사용량을 정부에 제출하고 이해관계자들에게 공개하고 있으며, 에너지 고효율 설비 도입, 에너지절감 TFT 활동 등 온실가스 배출 감축을 위해 지속적으로 노력하고 있습니다.

최근 3년간 검증기관으로부터 검증 완료된 온실가스 배출량 및 에너지 사용량은 다음과 같습니다.

구 분	2023년도	2022년도	2021년도
온실가스 배출량 (단위 : t CO2/년)	115,698	113,612	96,890
에너지 사용량 (단위 : TJ/년)	2,337	2,294	1,950

※ 대상 : 공장(평택,창원), 물류센터, 서비스센터, 영업지역본부, 연수원 등 16개소

(3) 보호예수 현황

(기준일 : 2023년 12월 31일)

(단위 : 주)

주식의 종류	예수주식수	예수일	반환예정일	보호예수기간	보호예수사유	총발행주식수
보통주	110,000,000	2023.04.28	2026.04.28	2023.04.28~ 2026.04.27	자발적의무보유	186,956,024

※ 당사의 최대주주(케이지모빌리티홀딩스 주식회사)는 기업경영의 안정성과 투자자 보호 등을 위하여 보유주식 110,000,000주 전량을 3년간 자발적 의무 보유를 결정하였습니다.

XII. 상세표

1. 연결대상 종속회사 현황(상세)

☞ 본문 위치로 이동

(단위 : 백만원)

상호	설립일	주소	주요사업	최근사업연도말 자산총액	지배관계 근거	주요종속 회사 여부
케이지에스앤씨 (주) (KG S&C Co.)	2023.2.23	경기도 평택시 동삭로 455-12	서비스업, 제조업, 도매 및 소매업	13,142	기업의결권의 과반수 소유 (기업회계기준서 1027호 13)	해당사항 없음
KG Mobility Europe Parts Center B.V	2006.12.12	IABC 5253-5254, 4814RD Breda, the Nederland	자동차 부품 판매	17,685	기업의결권의 과반수 소유 (기업회계기준서 1027호 13)	해당사항 없음
KGMAUSTRALIA	2018. 7.31	Tenancy 1 424 Warrigal Road Heatherton, Victoria 3202	자동차 및 동부품 판매	146,668	기업의결권의 과반수 소유 (기업회계기준 1027호 13)	해당사항 없음
케이지모빌리티 커머셜 (주)	2015. 8.19	경상남도 함양군 수동면 산업단지길 148	자동차 및 특수 차량제조 등	97,977	기업의결권의 과반수 소유 (기업회계기준 1027호 13)	해당 (직전연도 자산총액 750억원 이상)

- ※ 최근사업연도말 자산총액은 2023년 기말 자산총액 임.
- ※ 당사는 당기중 케이지에스앤씨(주)(KG S&C Co.)를 설립하였음.
- ※ 2023.07.18부 해외 자회사인 Ssangyong European Parts Center B.V.가 KG Mobility Europe Parts Center B.V.로 상호가 변경 되었습니다.
- ※ 당기중 Ssangyong Australia Pty Ltd 사명을 KGM Australia로 변경하였습니다.

2. 계열회사 현황(상세)

☞ 본문 위치로 이동

(기준일 : 2023년 12월 31일)

(단위 : 사)

상장여부	회사수	기업명	법인등록번호
상장	6	KG케미칼(주)	124311-0008999
		KG스틸(주)	110111-0393308
		KG모빌리티(주)	110111-0035132
		KG이티에스(주)	110111-1799183
		(주)KG이니시스	110111-1602667
		(주)KG모빌리언스	110111-1911050
비상장	44	(주)KG제로인	110111-1269540
		이데일리(주)	110111-1853608
		(주)이데일리씨앤비	110111-2810128
		(주)KG에듀원	110111-1959183
		(주)KG써닝라이프	134511-0166296
		KG에너켄(주)	194311-0030550
		KG지엔에스(주)	165011-0043819
		KG이앤씨(주)	154511-0089030
		KG스틸홀딩스(주)	110111-7104336
		(주)K스마트인슈	131111-0475169
		KG아이씨티(주)	110111-7622601
		크라운에프앤비(주)	110111-7624748
		(주)KG할리스에프앤비	110111-3163675
		(주)KG에프앤비	131111-0476737
		(주)KG디지털에셋홀딩스	110111-8213532
		(주)메타핀컴퍼니	110111-8247268
		(주)KG프레시	110111-1638117
		이데일리엠(주)	110111-8319455
		KG캐피탈(주)	131311-0156591
		제4차모빌리티홀딩스(주)	110111-8387080
		KG스틸에스앤디(주)	165011-0087883
		KG스틸에스앤아이(주)	120111-1289710
		KG에스앤씨(주)	131311-0300651
		(주)에스엘케이	134511-0637031
		KG모빌리티커머셜(주)	195211-0012468
		에디슨건강기차(주)	171211-0108512
		에디슨에스엠이(주)	195511-0265681
		에디슨에이아이(주)	195211-0017690

	에디슨엠에스오(주)	195211-0018698
	자몽파워(주)	110111-7774890
	KG STEEL USA INC.	미국
	10540 Fountain Valley, LLC	미국
	KG STEEL JAPAN Co., Ltd	일본
	KG STEEL (THAILAND) Co., Ltd	타이(태국)
	KGKOR STEEL INDIA Pvt. Ltd.	인도
	Dongbu Singapore Pte., Ltd	싱가포르
	Dongbu Vietnam Steel CO., Ltd	베트남
	Dongbu ZSC	중국
	KG Incis JAPAN	일본
	KG Mobility Europe Parts Center B.V.	네델란드
	KGM AUSTRALIA	호주
	RIZHAO ES International Trade Co., Ltd.	중국
	EDISON MOTOR INDIA PRIVATE LTD	인도
	KG F&B JAPAN	일본

- ※ 특수목적회사인 LB전문투자형사모부동산투자신탁9호는 미포함되어 있습니다.
- ※ KG동부제철(주)는 2022.03.24부 상호를 KG스틸(주)로 변경하였습니다.
- ※ KG동부이앤씨(주)는 2022.03.18부 상호를 KG이앤씨(주)로 변경하였습니다.
- ※ KG스틸(주)는 2022.03.14부 상호를 KG스틸홀딩스(주)로 변경하였습니다.
- ※ (주)KG디지털에셋홀딩스는 2022.02.25부, (주)메타핀컴퍼니는 2022.03.29부 신규설립되었습니다.
- ※ KG모빌리티홀딩스(주)는 2022.05.11부 신규설립되었습니다.
- ※ (주)스룩은 2022.05.19부로 (주)KG모빌리언스가 지분을 매각함에 따라 계열제외되었습니다.
- ※ (주)KG프레시(구 HJF)는 2022.05.18부 (주)KG할리스에프앤비가 지분을 취득하여 계열편입되었습니다.
- ※ 이데일리엠(주)는 2022.06.09부 지분을 취득을 통해 계열편입되었습니다.
- ※ 코어엔텍(주)는 2022.05.02부 KG이티에스(주)로부터 물적분할되어 신설된후 2022.06.21부 지분을 매각하여 계열제외 되었습니다.
- ※ 2022.08.04부 제2차모빌리티홀딩스(주), 제3차모빌리티홀딩스(주), 제4차모빌리티홀딩스(주)가 신규 설립되었습니다.
- ※ 2022.09.21부 유상증자 방식으로 쌍용자동차(주) 지분을 취득하였습니다.
- ※ 2022.10.07부 제3차모빌리티홀딩스(주)는 지분 100% 매각에 따라 계열제외 되었습니다.
- ※ 2022.11.23부 제2차모빌리티홀딩스(주)는 지분 100% 매각에 따른 계열제외 되었습니다.
- ※ KG스틸에스앤디(주)는 2023.02.13부 신규설립되었습니다.
- ※ KG스틸에스앤아이(주)는 2023.02.13부 신규설립되었습니다.
- ※ KG에스앤씨(주)는 2023.02.23부 신규설립되었습니다.
- ※ 쌍용자동차(주)는 2023.03.22부 상호를 KG모빌리티(주)로 변경하였습니다.
- ※ 에스와이오토캐피탈(주)는 2023.03.20부 상호를 KG캐피탈(주)로 변경하였습니다.
- ※ (주)에스엘케이는 2023.06.07부 신규 설립되었습니다.
- ※ (주)KFC코리아는 2023.04.27부 지분 100% 매각에 따라 계열제외되었습니다.

- ※ (주)스마트인슈는 2023.07.17부 상호를 (주)K스마트인슈로 변경하였습니다.
- ※ KG모빌리티홀딩스(주)는 2023.08.02부 KG이티에스(주)에 흡수합병되어 소멸되었습니다.
- ※ KG모빌리티커머셜(주)는 2023.09.26부 KG모빌리티(주)가 지분을 취득함에 따라 계열편입되었습니다.
- ※ 에디슨건강기차(주), 에디슨에스엠이(주), 에디슨에이아이(주), 에디슨엠에스오(주), 자몽파워(주)는 2023.09.26부 KG모빌리티커머셜(주) 지분을 취득하면서 그 자회사에 해당되어 계열편입되었습니다.
- ※ KG Networks CIS LLC는 2021.06.30부 청산완료 되었습니다.
- ※ KG Incis JAPAN은 2021.09.06부 신규 설립되었습니다.
- ※ 10540 Fountain Valley, LLC는 2022.01.01부 신규 설립되었습니다.
- ※ Metafin Global Pte. Ltd.는 2022.09.13부 신규 설립되었습니다.
- ※ Ssangyong European Parts Center BY는 2022.09.21부 쌍용자동차(주) 지분을 취득하면서 그 자회사에 해당되어 계열편입되었습니다.
- ※ KGM AUSTRALIA는 2022.09.21부 쌍용자동차(주) 지분을 취득하면서 그 자회사에 해당되어 계열편입되었습니다.
- ※ KGM AUSTRALIA는 2023년 2월28일 SSANGYONG AUSTRALIA PTY LTD 에서 KGM AUSTRALIA 로 상호 변경하였습니다.
- ※ Ssangyong European Parts Center BY는 2023.07.18부 상호를 KG Mobility Europe Parts Center B.V.로 변경되었습니다.
- ※ Metafin Global Pte. Ltd.는 2023.09.04부 말소되었습니다.
- ※ KG F&B JAPAN은 2023년 10월 27일부 신규 설립되었습니다.
- ※ RIZHAO ES International Trade Co., Ltd. / EDISON MOTOR INDIA PRIVATE LTD는 2023.09.26부 KG모빌리티커머셜(주) 지분을 취득하면서 그 자회사에 해당되어 계열편입되었습니다.
- ※ 자몽파워(주)는 지분 100% 매각에 따라 2024.02.14부 계열제외 되었습니다.

3. 타법인출자 현황(상세)

☞ 본문 위치로 이동

(기준일 : 2023년 12월 31일)

(단위 : 백만원, 천주, %)

법인명	상장 여부	최초취득일자	출자 목적	최초취득금액	기초잔액			증가(감소)			기말잔액			최근사업연도 재무현황	
					수량	지분율	정부 가액	취득(처분)		평가 손익	수량	지분율	정부 가액	총자산	당기 순손익
								수량	금액						
KG Mobility Europe Parts Center B.V. (*1)	비상장	2006.12.11	유럽지역 A/S 부품공급	836	7	100	-	-	-	-	7	100	-	17,685	171
KGM Australia (*2)	비상장	2018.07.31	호주지역 자동차 및 동부품 판매	4,068	5,000	100	-	-	-	-	5,000	-	-	146,668	3,139
KG에스엔씨(주) (*3)	비상장	2023.02.23	자동차 및 부품 제조, 판매업	500	-	-	-	100	500	-	100	100	500	13,142	1,219
케이지모빌리티커머셜(주) (*4)	비상장	2023.09.26	CNG버스 및 전기 버스 판매	55,000	-	-	-	11,000	55,000	-	11,000	100	55,000	97,969	4,662
KG캐피탈(비상장) (구. 에스와이오토캐피탈 주식회사) (*5)	비상장	2015.10.28	자동차 할부금융, 자동차시설대여 등	10,200	2,040	51	10,200	-2,040	-10,200	-	-	-	-	-	-
한국비즈니스금융(대부)(*6)	비상장	1995.10.24	단순투자	500	100	1.72	500	-	-	-	100	1.72	500	86,701	1,164
합 계					7,147	-	10,700	9,060	45,300	-	16,207	-	56,000	-	-

(*1) 종속기업인 Ssangyong European Parts Center B.V. 사명을 KG Mobility Europe Parts Center B.V.으로 변경하였습니다.

(*2) 종속기업인 Ssangyong Australia Pty Ltd. 사명을 KGM Australia로 변경하였습니다.

(*3) 당기 중 지분 100%를 설립 취득하여 종속기업으로 분류하였습니다.

(*4) 당기 중 회생절차 진행 중인 에디슨모터스(주)의 지분 100%을 2023년 9월 26일자로 취득하였으나, 회생절차 종결시점까지 지배력을 행사할 수 없었습니다.

한편, 에디슨모터스(주)의 사명은 케이지모빌리티커머셜(주)로 변경되었으며, 당사의 지배력 획득일을 2023년 12월 31일자로 판단하여 종속기업투자로 분류하였습니다.

(*5) 연결실체가 참여한 공동약정에 따라 설립된 기업으로 해당 기업은 별도기구로 구조화되어 있고, 연결실체는 해당 기업의 순자산에 대한 권리를 보유하고 있어 전기까지 공동기업으로 분류하였으나, 당기 중 (주)KG이니시스에 전액 매각되었습니다. 한편, 당기 중 에스와이오토캐피탈(주)은 KG캐피탈(주)로 사명을 변경하였습니다.

(*6) 상기 한국비즈니스금융대부는 활성시장에서 공시되는 시장가격이 없고, 공정가치를 신뢰성 있게 측정할 수 없어 취득원가로 측정하였습니다.

※ 상기 최근 사업연도 재무현황의 작성기준일은 2023년 12월 31일 기준입니다.

【 전문가의 확인 】

1. 전문가의 확인

해당사항 없음

2. 전문가와의 이해관계

해당사항 없음